KEÇİÖREN BELEDİYESİ

2019

Mali Yılı Faaliyet Raporu

Mart 2020

ÜST YÖNETİCİ SUNUŞU 13

I- GENEL BİLGİLER 17

A- Misyon, Vizyon ve Değerlerimiz 17
B- Kuruluş, Yetki, Görev ve Sorumluluklar 17
C- İdareye İlişkin Bilgiler 19

1- Belediye Yönetim Yapısı ve Organizasyon Şeması 19-23
2- Fiziksel Yapı 24
3- Araç ve İş makineleri 31
4- Bilgi ve Teknolojik Kaynaklar 33
5- Belediyeye ait Gayrimenkuller 38
6- İnsan Kaynakları 39
7- Sunulan Hizmetler 42
8- Yönetim ve İç Kontrol Sistemi 43

II- AMAÇLAR VE HEDEFLER **46**

A- İdarenin Stratejik Amaç ve Hedefleri 46
B- Temel Politikalar ve Öncelikler 48

III- FAALİYETLERE İLİŞKİN BİLGİ VE DEĞERLENDİRMELER **51**

A- Mali Bilgiler 51

1- 2019 Mali Yılı Bütçe Uygulama Sonuçları 51
2- Temel Mali Tablolara İlişkin Açıklamalar 52
3- Mali Denetimler ve Sonuçları 56

1- Faaliyet ve Proje Bilgileri 57

a. Basın ve Yayın Müdürlüğü 57
b. Bilgi İşlem Müdürlüğü 59
c. Çevre Koruma ve Kontrol Müdürlüğü 65
ç. Destek Hizmetleri Müdürlüğü 71
d. Dış İlişkiler Müdürlüğü 72
e. Emlak ve İstimlak Müdürlüğü 85
f. Etüd ve Proje Müdürlüğü 87
g. Fen İşleri Müdürlüğü 91
ğ. Gençlik ve Spor Hizmetleri Müdürlüğü 95
h. Halkla İlişkiler Müdürlüğü 101
ı. Hukuk İşleri Müdürlüğü 102
i. İç Denetim Birimi 103

j. İmar ve Şehircilik Müdürlüğü 105
k. İnsan Kaynakları ve Eğitim Müdürlüğü 110
l. İşletme ve İştirakler Müdürlüğü 111
m. Kültür ve Sosyal İşler Müdürlüğü 118
n. Mali Hizmetler Müdürlüğü 122
o. Muhtarlık İşleri Müdürlüğü 125
ö. Özel Kalem Müdürlüğü 126
p. Park ve Bahçeler Müdürlüğü 127
r. Sosyal Yardım İşleri Müdürlüğü 134
s. Strateji Geliştirme Müdürlüğü 143
ş. Teftiş Kurulu Müdürlüğü 143
t. Temizlik İşleri Müdürlüğü 144
u. Ulaşım Hizmetleri Müdürlüğü 148
ü. Yazı İşleri Müdürlüğü 150
v. Zabıta Müdürlüğü 152

2- Performans Sonuçları Tablosu 155
3- Performans Sonuçlarının Değerlendirilmesi 200

IV- KURUMSAL KABİLİYET ve KAPASİTENİN DEĞERLENDİRİLMESİ 204

A- Güçlü Yönler 204
B- Zayıf Yönler 205
C- Fırsatlar 205
D- Tehditler 205
E- Güvence Beyanları 206

Mali Hizmetler Birim Yöneticisinin Beyanı 206
Üst Yönetici İç Kontrol Güvence Beyanı 206

V- ÖNERİ VE TEDBİRLER 206

VI- EKLER 207

EK- 1: Meclis Üyelerini Gösterir Tablo 207
EK- 2: Keçiören Belediyesine Ait Park ve Ağaçlandırma Alanlarının İsim ve m² Listesi 208
EK- 3: Spor Tesisleri ve Spor Alanlarımızın Mahallelere Göre Dağılımı 220
EK- 4: 2009-2019 Yılları Arasında Alınan Araçların Listesi 235
EK- 5: Mobese Kamera Sayılarını Gösterir Tablo 237
EK- 6: Bilgi Teknolojileri ve Diğer Kaynakları Gösterir Tablo 240
EK- 7: Kira Gelirleri Getiren Gayrimenkullerin Listesi 241
EK- 8: Mahallere Göre Asfalt Dağılımını Gösterir Liste 243
EK- 9: Personele Verilen Eğitimleri Gösterir Liste 244
EK-10: Yurt İçi ve Yurt Dışı Kardeş Belediye Listesi 248
EK-11: Faaliyet Raporunun Hazırlanmasının Yasal Dayanakları 251

Mustafa Kemal ATATÜRK

Recep Tayyip ERDOĞAN
Cumhurbaşkanı

Turgut ALTINOK
Keçiören Belediye Başkanı

Saygıdeğer Keçiörenliler;

5393 Sayılı Belediye Kanunu'nun 56. Maddesi ve 5018 sayılı Kamu Mali Yönetimi ve Kontrol Kanunu'nun 41. Maddesi gereği, Belediyemizin 2019 Yılı Faaliyet Raporu tanzim edilmiş olup, siz değerli Keçiörenli Hemşehrilerimiz ve Meclis Üyelerimizin takdirine sunulmuştur.

Belediyemizin 2014- 2019 dönemine ait Stratejik Planın beşinci ve son yılını kapsayan 2019 Mali Yılı Faaliyet Raporunda belirtilen yatırımlarımızın ve hizmetlerimizin, Vatandaşlarımıza sunulması sürecinde bizlere destek olan başta Keçiörenli Hemşehrilerimiz ve Belediye Meclisi Üyelerimiz, Yöneticilerimiz ve Personellerimize gönülden şükranlarımızı sunarız.

Belediye yönetimi olarak 2019 yılında kısıtlı mali imkânlarımıza rağmen, belediye hizmetlerinin olmazsa olmaz hizmetler olduğunun bilinciyle herhangi bir aksamaya mahal vermeden, öncelikle araç ve makine parkımızın hızlı bir şekilde yenilenmesine karar verilmiş ve belediyemize ait başta temizlik araçları ve muhtelif müdürlüklerimizde kullanılan hizmet araçları yenilenmiştir.

2019 yılında göreve geldiğimizde, ilçemizde bulunan yollar, tretuvar, bordür ve parklarımızda incelemelerde bulunularak mevcut durum tespiti yapılmıştır. Yapılan tespite göre, görev alanlarımız içerisinde kalan yollarımızın, tretuvarların ve parkların ivedilikle yapılması gereken bakım ve onarımlarına başlanmıştır. Yıl içerisinde yaklaşık olarak 79 bin ton asfalt serimi yapılmıştır. Keçiören ilçemizde yıl içerisinde 145 km yeni yol açma çalışması, 3.535 km yol bakımı, 7640 m2 tretuvar imalatı yapılmıştır. Belediyemize ait olmak üzere 2019 yılında 10 adet yeni park ve ağaçlandırma alanı, 108 adet parkımızın bakım ve onarımı yapılmış ve bu parklara ait olmak üzere 29 parka yeni çocuk oyun seti, 11 adet parka yeni fitness grupları kurulmuştur. Birçok parkımızın da kauçuk ve çim zeminleri yenilenmiştir.

Keçiören'imiz ile özdeşleşen eserlerden olan Estergon Türk Kültür Merkezinin dış cephe bakımı tamiri ile Cumhuriyet Kulemize ait hafriyat alımı işleri başlatılmıştır. Belediyemiz çevresinde otopark sorununun çözümünde büyük katkısı olacak Belediye Hizmet Binasının arka cephesinde bulunan kapalı otopark ve sosyal tesislerin temeli atılarak inşaatı da başlamış olup, hızlı bir şekilde tamamlanacaktır.

Sevgili Keçiörenliler ve Kıymetli Meclis Üyelerimiz;

Keçiören İlçemizin kent estetiğini ve sosyal dokusunu bozan ve birçok istenmeyen hadiseye konu teşkil eden ilçemizin muhtelif mahallelerinde bulunan toplam 1057 adet metruk gecekondu binanın yıkımı ve enkazının ortadan kaldırılması işlemi 2019 yılı içerisinde tamamlanmıştır. Bu konu ile ilgili tespit ve denetimlerimiz titizlikle devam edecektir.

Belediyemizce, İlçemizde yeni imar alanları ve yeni cazibe merkezlerinin inşa edilebilmesi için dönüşüm, gelişim ve uygulama imar planları yapılmakta olup, daha önce yapılmış ancak muhtelif mahkeme kararları ile durdurulmuş imar planlarının da revize edilerek işlevsel hale getirilmesine büyük önem vermekteyiz.

Keçiörenli Hemşehrilerimizin temiz bir kentte yaşaması, kentimizde bulunan sosyal ve kültürel alanlardan azami ölçüde yararlanması, gerek halkımızın ve gerekse esnaf kardeşlerimizin daha güvenli ortamlarda alışveriş ve ticari faaliyetlerini gerçekleştirmeleri için 2019 yılında Belediyemizce denetimlerimiz yapılmış ve bu denetimler taviz vermeden devam edecektir. Keçiören İlçemizde bulunan pazar yerlerimiz yine eski cazibesine kavuşmuştur. Gerek Keçiörenli Hemşehrilerimizin ve gerekse Keçiören dışından pazarlarımıza gelen Vatandaşlarımızın pazar yerlerimizden memnun kaldıklarını görmek bizlere onur vermektedir.

Belediyemizin öncülüğünde milli manevi ve kültürel hassasiyetlere bağlı kalınarak Milletçe birbirimize kenetlenmemizi sağlayan milli ve manevi günlerimizde ulusal ve uluslararası gerekli organizasyonlar düzenlenmiş olup, Vatandaşlarımızın takdir ve tasviplerine sunulmuştur.

Keçiören Belediyesi olarak kanunların verdiği yetki ve sorumluluğa istinaden" bir elin verdiğini diğer elin görmeyecek" atasözünü şiar edinerek İlçemizde yaşayan dezavantajlı kesimlerimize gereken sosyal yardımlar 2019 yılında da yapılmış ve sosyal belediyecilik uygulamalarımız kesintisiz devam edecektir. Sosyal Belediyecilik anlamında gönül belediyeciliği ve halkımıza hizmetkâr olma anlayışını bugün olduğu gibi bundan sonrada durmadan ve yorulmadan devam edeceğiz.

Sözlerime son verirken Belediyemizin 2019 yılı faaliyet raporunun hazırlanmasında emeği geçen Belediyemizin yöneticilerine, personelimize, bizlerden desteklerini esirgemeyen Keçiörenli Hemşerilerimize ve Belediye Meclis Üyelerimize teşekkürlerimi sunarım.

Turgut ALTINOK
Keçiören Belediye Başkanı

MECLİS ÜYELERİMİZ

Ali Osman ÖZDEMİR
AK PARTİ

Aysun LİMAN YAŞACAN
AK PARTİ

Fatih ÜNAL
AK PARTİ

Metin AKDEMİR
AK PARTİ

Bülent TANRIKUT
AK PARTİ

Canan BARAN İZGİ
AK PARTİ

Cemal BAŞ
AK PARTİ

Derya BALCI
AK PARTİ

Emir KUŞDEMİR
AK PARTİ

Enes SAZAK
AK PARTİ

Ali GÖKŞİN
AK PARTİ

H.Derviş KAPLAN
AK PARTİ

Hasan KARAAĞAÇ
AK PARTİ

Haydar MELİKOĞLU
AK PARTİ

İbrahim UYAR
AK PARTİ

İlkay ÖZDEN
AK PARTİ

Mehmet AYHAN
AK PARTİ

Birol KARA
AK PARTİ

Mümtaz YILDIRIM
AK PARTİ

Mustafa ŞEN
AK PARTİ

Nurettin YILMAZ
AK PARTİ

Ö.Bahadır ATAKAN
AK PARTİ

Rasim AYDIN
AK PARTİ

Şükrü ÖZEK
AK PARTİ

Yusuf YILMAZ
AK PARTİ

Zeynep AKTAŞ
AK PARTİ

Serdar KENDİR
CHP

Ali TURĞUT
CHP

Durak KARABULUT
CHP

Erdal ORAL
CHP

Fatma ÇAPÇIOĞLU
CHP

Hasan YAĞIZ
CHP

Okan ÇAĞAN
CHP

Özlem GÜRBÜZ
CHP

Selçuk KARADAĞ
CHP

A.Rıza VURANOK
CHP

Alparslan DOĞAN
MHP

Ali AKYEL
MHP

Halil ALTUNKAYNAK
MHP

Kağan KOÇAK
MHP

Serdar GÜMÜŞ
MHP

Ramazan KILIÇ
İYİ PARTİ

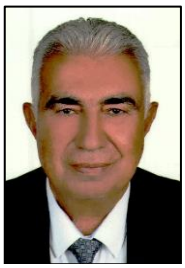

Erol AKBULUT
İYİ PARTİ

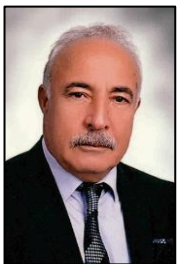

Mahmut ERDAŞ
İYİ PARTİ

Adnan KILIÇ
İYİ PARTİ

I- GENEL BİLGİLER

A- Misyon, Vizyon ve Değerlerimiz

MİSYONUMUZ

"Keçiören'de yaşanabilir ve sürdürülebilir bir ortam hazırlamak amacıyla; tecrübeli ve güler yüzlü personel ile en son teknoloji ve ekipmanı kullanarak çağdaş belediye hizmetlerini sunmak"

VİZYONUMUZ

"Katılımcı ve şeffaf bir yönetim anlayışı ile; dünya standartlarında hizmet vermek ve belediyecilikte öncü olma anlayışımızı devam ettirmek."

DEĞERLERİMİZ

- Şeffaflığa özen gösterme
- İlkeli davranma
- Ulaşılabilir olma
- Verimliliği gözetme
- Katılımcılığı sağlama
- Ekolojiye önem verme
- Samimi davranma
- Öncü olma
- Sosyal Belediyeciliği önemseme

B- Kuruluş, Yetki, Görev ve Sorumluluklar

Keçiören, 1953 yılında Altındağ ilçesine bağlanmış, 1966 yılında Ankara Belediyesi sınırları içinde bir semt haline gelmiş, 30 Kasım 1983 tarih ve 2983 sayılı Kanun'la Büyükşehir İlçe Belediyesi olmuş ve sınırları İçişleri Bakanlığı'nın 13/81 sayılı kararıyla tespit edilmiştir.

Keçiören Belediyesi'nin hizmet alanı büyüklük olarak 15.182 ha'dır.

Anayasanın 127'nci maddesine göre mahalli idarelerin görev ve yetki alanı mahalli müşterek ihtiyaçlardır. Anayasanın ilgili maddesi ile Avrupa Yerel Yönetimler Özerklik Şartının "Özerk Yerel Yönetimin Kapsamı" başlıklı 4'üncü maddesinde öngörülen ilkelere de uygun olarak belediyelerin görev ve sorumlulukları düzenlenmiştir.

Belediyelerin teşkilat ve görevlerine ilişkin temel kanun, 13/7/2005 tarih ve 25874 sayılı Resmi Gazetede yayımlanarak yürürlüğe giren 5393 sayılı Belediye Kanunudur. Bu Kanunla beraber belediye yönetimleri idari ve mali özerkliğe sahip birer kamu tüzel kişiliğine dönüşmüştür.

Belediye tüzel kişiliğinin kendinden beklenen hizmetleri yerine getirebilmesi için belli görev ve yetkilerle donatılmış olması önemlidir. 5216 sayılı Büyükşehir Belediyesi Kanununda yapılan düzenlemeleri bir kenarda tutarak, 5393 sayılı Belediye Kanununda belirlenen esaslar çerçevesinde belediyelerin temel görevlerini ifade etmek gerekir. Çünkü Büyükşehir Belediye Kanununda özellikle düzenlenmeyen bütün alanlarda 5393 sayılı Belediye Kanununda yer alan düzenlemeler büyükşehir belediyeleri ve büyükşehir dâhilinde yer alan ilçe ve ilk kademe belediyeleri için de geçerlidir.

5393 sayılı Kanunun 14 üncü maddesinde, belediyelerin görev ve yetkileri tek tek sayılmak yerine hizmet alanları sayılmıştır. Maddenin birinci fıkrasında vurgulanan mahalli ve müşterek nitelik Belediye Kanununun ve belediye idaresinin ayırt edici önemli bir özelliği olup, görevlerin yerine getirilmesinde gözetilecek önemli bir kriterdir. Kanunlarda açıkça başka bir kamu kurum ve kuruluşuna verilmeyen "mahalli müşterek" nitelikteki her türlü görev ve hizmetin belediyelerce yapılması esası öngörülmüştür.

Belediyenin yetki ve imtiyazlarını ikiye ayırmak mümkündür. Kanunun 14 üncü maddesinde bu ayırım, (a) ve (b) bendi şeklinde yapılmıştır. Maddenin (a) bendinde, daha çok mahalli müşterek nitelikte olan ve belediyelerin varlık nedenini oluşturan bir takım görevler düzenlenmiştir. Maddenin (b) bendinde ise merkezi yönetimin görev alanına giren bir takım görevler sıralanmıştır. 5393 sayılı Kanunun 14'üncü maddesinin (a) bendinde düzenlenen bu görevler belediyelerin başlangıçtan beri yürüttüğü görev ve sorumluluklar olup bunlar belediyelerin varlık nedenini de oluşturur.

Mahalli müşterek nitelikte ve sadece belediye sınırları ile kaim olan bu görevler şunlardır:

- İmar, su ve kanalizasyon, ulaşım gibi kentsel altyapı hizmetleri vermek,
- Coğrafi ve kent bilgi sistemleri kurmak,
- Çevrenin korunması ve çevre sağlığı hizmetleri sunmak,
- Temizlik ve katı atık hizmetleri vermek,
- Zabıta, itfaiye, acil yardım, kurtarma ve ambulans hizmetleri sunmak,
- Şehir içi trafik hizmetleri,
- Defin ve mezarlık hizmetleri,
- Ağaçlandırma, park ve yeşil alanlara ilişkin hizmetler,
- Konut hizmetleri,
- Kültür ve sanat, turizm ve tanıtım, gençlik ve spor hizmetleri,
- Sosyal hizmet ve yardım, evlendirme meslek ve beceri kazandırma geliştirilmesi hizmetleri,
- Ekonomi ve ticaretin geliştirilmesi hizmetleri,

Yukarıda sayılan hizmetler, bireysel bir ihtiyacın karşılanmasına dönük olmayıp, mahalli müşterek şekilde, ilgili bölgede ya şayan ve hemşerilik hukuku ile bağlı tüm insanların ortak ihtiyaçlarının karşılanmasına dönük hizmetlerdir. Belediyeler bu tür hizmetleri bizzat yapabileceği gibi hizmet alımı yolu ile yaptırabilir.

Ayrıca, (Değişik 06.12.2012 gün ve 28489 sayılı Resmi Gazete) "Büyükşehir belediyeleri ile nüfusu 100.000'in üzerindeki belediyeler, kadınlar ve çocuklar için konukevleri açmak zorundadır. Diğer belediyeler de mali durumları ve hizmet önceliklerini değerlendirerek kadınlar ve çocuklar için konukevleri açabilirler." hüküm altına alınmıştır.

5393 sayılı Kanunun 14 üncü maddesinin (b) bendinde; merkezi hükümetin veya merkezi hükümetin uzantısı konumundaki özel idarelerin görev alanına da giren bazı hizmet alanlarında, belediyeleri, görevli ve yetkili kılmıştır. Belediyelerin bu kapsamdaki görevleri;

- Devlete ait her derecedeki okul binalarının inşaatı ile bakım ve onarımını yapabilir veya yaptırabilir.
- Bu okulların her türlü araç, gereç ve malzeme ihtiyaçlarını karşılayabilir.
- Sağlıkla ilgili her türlü tesisi açabilir ve işletebilir.
- **(Değişik 06.12.2012 gün ve 28489 sayılı Resmi Gazete)** Mabetlerin yapımı, bakımı, onarımını yapabilir.
- Kültür ve tabiat varlıkları ile tarihî dokunun ve kent tarihi bakımından önem taşıyan mekânların ve işlevlerinin korunmasını sağlayabilir.
- Bu varlıkların bakım ve onarımını yapabilir, korunması mümkün olmayanları aslına uygun olarak yeniden inşa edebilir.

Gerektiğinde; öğrencilere, amatör spor kulüplerine malzeme verir ve gerekli desteği sağlar, her türlü amatör spor karşılaşmaları düzenler, yurt içi ve yurt dışı müsabakalarda üstün başarı gösteren veya derece alan sporculara Belediye Meclisi Kararıyla ödül verebilir. (Değişik 06.12.2012 gün ve 28489 sayılı Resmi Gazete) "Belediyelerin birinci fıkranın (b) bendi uyarınca, sporu teşvik amacıyla yapacakları nakdî yardım bir önceki yıl genel bütçe vergi gelirlerinden belediyeleri için tahakkuk eden miktarın binde yedisini geçemez."

- Gıda bankacılığı yapabilir.

5393 sayılı Belediye Kanununun 14'üncü maddesinde belirtilen görevler çerçevesinde, belediyelerce verilmesi gereken hizmetlerin sunumunda iki ölçüte göre hareket edilmelidir. Bunlardan ilki, belediyenin mali durumudur. İkincisi ise görülecek hizmetin ivedilik derecesidir. Bu iki etkene bağlı olarak hizmetlerin görülmesinde veya gördürülmesindeki öncelik sıralaması belirlenecektir.

Diğer taraftan, belediye hizmetleri, vatandaşlara en yakın yerlerde ve en uygun yöntemlerle sunulmalıdır. Ayrıca hizmet sunumunda özürlü, yaşlı düşkün ve dar gelirlilerin durumuna uygun yöntemler uygulanması gerekmektedir.

Belediyenin görev, sorumluluk ve yetki alanı belediye sınırlarını kapsamaktadır. Dolayısıyla sadece belediye sınırları içindeki müşterek ihtiyaçların karşılanmasına dönük harcama yapılabilir. Bununla beraber belediye meclisinin kararı ile mücavir alanlara belediye hizmetleri götürülmesi mümkündür.

C- İdareye İlişkin Bilgiler

a. Belediye Yönetim Yapısı ve Organizasyon Şeması

Belediye teşkilatı, Belediye Meclisi, Belediye Başkanı, Belediye Encümeni ve Hizmet birimlerinden oluşmaktadır.

Belediye meclisi, belediye yönetiminin karar organıdır. Meclis üyeleri, nispi temsil yöntemiyle beş yılda bir seçilmektedir. Meclis üyelerinin sayısı, belde, kasaba ya da kentin nüfus durumuna göre 9 – 55 arasında değişiklik göstermektedir. Belediye meclisinin başlıca görevleri şunlardır:

- Stratejik plan ile yatırım ve çalışma programlarını, belediye faaliyetlerinin ve personelinin performans ölçütlerini görüşmek ve kabul etmek.
- Bütçe ve kesin hesabı kabul etmek, imar planlarını ve programlarını görüşmek ve onaylamak, borçlanmaya karar vermek.
- Belediye vergi ve resimlerine ait tarifeleri; bunların dışında belediye tarafından yerine getirilecek hizmetler karşılığında alınacak ücret tarifelerini düzenlemek.
- Taşınmaz mal alımına, satımına, takasına, tahsisine, tahsis şeklinin değiştirilmesine veya kaldırılmasına karar vermek.
- Belediye adına imtiyaz verilmesine ve belediye yatırımlarının yap-işlet veya yap-işlet-devret modeli ile yapılmasına; belediyeye ait şirket, işletme ve iştiraklerin özelleştirilmesine karar vermek.
- Belediye tarafından çıkarılacak yönetmelikleri inceleyip onaylamak.Meydan, cadde, sokak, park ve benzeri yerlere ad vermek; mahalle kurulması, kaldırılması, birleştirilmesi, adlarıyla sınırlarının tespiti ve değiştirilmesine karar vermek.
- Belediye başkanı ile encümen arasındaki anlaşmazlıkları karara bağlamak.

Keçiören Belediye Meclisi 45 üyeden oluşmaktadır. 31 Mart 2019 tarihinde yapılan yerel seçimler sonucunda meclis üyelerinin 26'sı Adalet ve Kalkınma Partisi, 10'u Cumhuriyet Halk Partisi, 5'i Milliyetçi Hareket Partisi ve 4 'ü İyi Parti üyesidir. Meclis üyelerinin yüzdesel dağılımına bakıldığında Ak Parti meclisin % 58'ini temsil ederken CHP % 22'sini, MHP % 11'ini ve İYİ Parti %9'unu temsil etmektedir. Meclis üyelerinin listesi **Ek' te (EK:1)** sunulmuştur

Belediye Meclisinde 10 komisyon bulunmaktadır. Bunlar Plan ve Bütçe, İmar ve Bayındırlık, Kanun ve Tarifeler, Hesap Tetkik, Çevre ve Sağlık, İsimlendirme, Eğitim ve Kültür, Gençlik ve Spor, Halkla İlişkiler, Sosyal İşler ve Engelliler komisyonlarıdır.

2015 - 2019 Yılları Arasında Alınan Meclis Kararları

YIL	SAYI
2015	641
2016	624
2017	672
2018	566
2019	460
TOPLAM	**2.963**

2015 - 2019 Yılları Arasında Meclis Üyeleri Tarafından Bilgi Edinme Yasası Çerçevesinde Verilen Önergeler

YILLAR	2015	2016	2017	2018	2019
Yazılı-Sözlü Önerge	-	-	-	-	16
Cevap	-	-	-	-	16
Toplam	**-**	**-**	**-**	**-**	**16**

Belediye karar organlarından bir diğeri olan Belediye Encümeni, danışma organı niteliği de taşımaktadır. Encümeni oluşturan üyelerin bir kısmı Belediye Meclisi tarafında seçilmekte, diğer kısmı ise daimi üye niteliğinde olup, Belediye Müdürlerinden oluşmaktadır. Belediye encümeninin başlıca görevleri şunlardır:

- Stratejik plan ve yıllık çalışma programı ile bütçe ve kesin hesabı inceleyip belediye meclisine görüş bildirmek.
- Yıllık çalışma programına alınan işlerle ilgili kamulaştırma kararı almak ve uygulamak.
- Kanunlarda öngörülen cezaları vermek.
- Öngörülmeyen giderler ödeneğinin harcama yerlerini belirlemek.
- Umuma açık yerlerin açılış ve kapanış saatlerini belirlemek.
- Taşınmaz mal satımına, trampasına ve tahsisine ilişkin meclis kararlarını uygulamak; süresi üç yılı geçmemek üzere kiralanmasına karar vermek.

2015 –2019 Yılları Arasında Keçiören Belediye Encümenince Alınan Kararlar

YILLAR	2015	2016	2017	2018	2019	**GENEL TOPLAM**
İhale Kararları	93	183	144	78	100	**598**
Encümen Kararları	3.443	3.701	3.089	2.844	5.016	**18.093**
Toplam	**3.536**	**3.884**	**3.233**	**2.922**	**5.116**	**18.691**

Belediye Başkanı ise belediye yönetiminin başı ve yürütme organıdır. Başkan, belediye sınırları içinde yaşayan seçmenler tarafından tek dereceli ve çoğunluk sistemi ile beş yıllık bir süre için seçilmektedir. Belediye başkanının, meclis üyeleri tarafından değil de doğrudan doğruya halk tarafından seçilmesi, ona belediye yönetiminde güçlü bir liderlik konumu kazandırmaktadır. Belediye başkanının görev ve yetkilerinden bazıları şunlardır:

- Belediye teşkilatının en üst amiri olarak onu sevk ve idare etmek, belediye personelini atamak, belediyenin hak ve menfaatlerini korumak.
- Belediyeyi stratejik plana uygun olarak yönetmek, belediye idaresinin kurumsal stratejilerini oluşturmak, bu stratejilere uygun olarak bütçeyi hazırlamak. Meclis ve encümene başkanlık etmek ve bu organların kararlarını uygulamak.
- Belde halkının huzur, esenlik, sağlık ve mutluluğu için gereken önlemleri almak.
- Belediye mallarını yönetmek, belediye ve bağlı kuruluşları ile işletmelerini denetlemek.
- Bütçeyi uygulamak, belediyenin gelir ve alacaklarını takip ve tahsil etmek.
- Bütçede yoksul ve muhtaçlar için ayrılan ödeneği kullanmak, özürlülere yönelik hizmetler yürütmek ve özürlüler merkezini oluşturmak.
- Belediyeyi devlet dairelerinde ve törenlerde, davacı veya davalı olarak da yargı yerlerinde temsil etmek veya vekil tayin etmek.

5393 Sayılı Belediye Kanunu'nun 49 uncu maddesinin birinci fıkrasında, norm kadro ilke ve standartlarının İçişleri Bakanlığı ve Devlet Personel Başkanlığı tarafından müştereken belirleneceği, Belediye ve bağlı kuruluşlarının norm kadrolarını, bu ilke ve standartlar çerçevesinde belediye meclis kararıyla belirleneceği düzenlenmiştir.

Keçiören Belediyesi'nin organizasyon yapısında Başkana bağlı 4 Başkan Yardımcısı, bunlara bağlı olarak da 29 Müdürlük ile birlikte İç Denetim Birimi bulunmaktadır.

Bunlardan "Araştırma ve Geliştirme, Huzurevi ve Mezbaha Müdürlükleri" Belediye Meclis Kararı ile kurulmuş gerekli personel atamaları yapıldıktan sonra faaliyetlerine başlayacaktır. Özel Kalem Müdürlüğü ve İç Denetim Birimi doğrudan Belediye Başkanına bağlı birimlerdir.

ÜKEÇİDREM BELEDİYESİ

ORGANİZASYON ŞEMASI

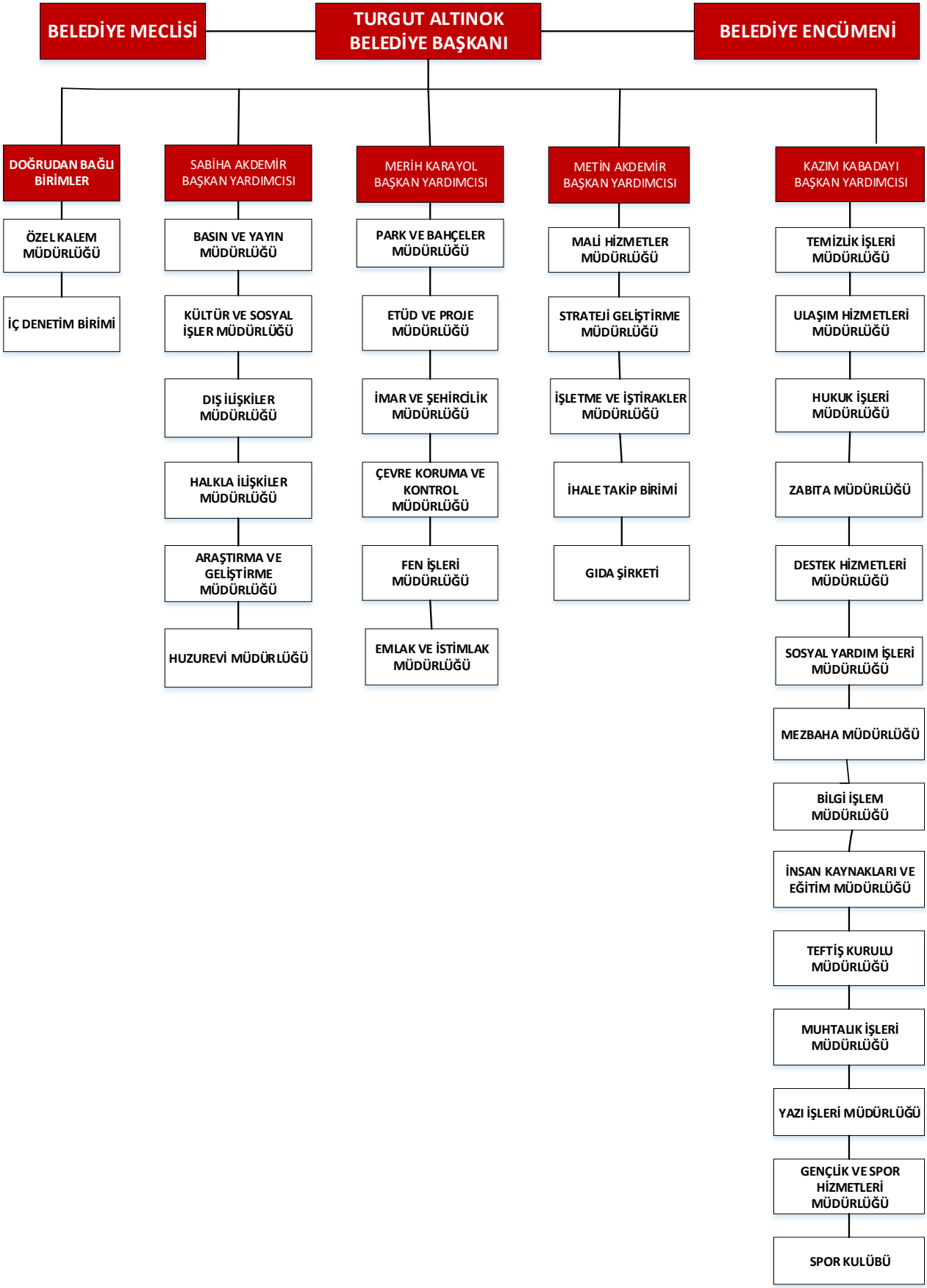

Ç.Fiziksel Yapı

a) Hizmet Binaları

Belediyemiz, halen ilçe halkına aşağıda belirtilen yerlerdeki hizmet birimlerimiz ile hizmetlerine devam etmektedir. Güçlükaya Mahallesi Kalaba Kent Meydanındaki Ana Hizmet Binamızda; Başkanlık Makamı, Özel Kalem ile Basın ve Yayın Müdürlükleri, hizmetlerini Başkanlık bölümünde yürütmektedir.

Kullanım Amacı	Kullanıcı Birim	Adres
Keçiören Belediyesi Ana Hizmet Binası Güçlükaya Mahallesi Kalaba Kent Meydanı	Özel Kalem Müdürlüğü	Başkanlık
	Basın ve Yayın Müdürlüğü	Başkanlık
	Zabıta Müdürlüğü	1. Bodrum Kat
	Çevre Koruma ve Kontrol Müdürlüğü	1. Bodrum Kat
	Mali Hizmetler Müdürlüğü	Zemin Kat
	Halkla İlişkiler Müdürlüğü	Zemin Kat ve 4. Kat
	Strateji Geliştirme Müdürlüğü	1. Kat
	Yazı İşleri Müdürlüğü	1. Kat
	Emlak ve İstimlak Müdürlüğü	1. Kat
	Evlendirme ve Nikâh Hizmetleri	1. Kat
	İhale Takip Birimi	1. Kat
	Muhtarlık İşleri Müdürlüğü	1. Kat
	İşletme ve İştirakler Müdürlüğü	2. Kat
	İmar ve Şehircilik Müdürlüğü	2. Kat
	Etüd ve Proje Müdürlüğü	2. Kat
	Park ve Bahçeler Müdürlüğü	3. Kat
	Temizlik İşleri Müdürlüğü	3. Kat
	Kültür ve Sosyal İşler Müdürlüğü	3. Kat
	Gençlik ve Spor Hizmetleri Müdürlüğü	3. Kat
	Fen İşleri Müdürlüğü	3. Kat
	Bilgi İşlem Müdürlüğü	4. Kat
	Hukuk İşleri Müdürlüğü	4. Kat
	İnsan Kaynakları ve Eğit. Müdürlüğü	4. Kat
	Destek Hizmetleri Müdürlüğü	4. Kat
	Yönetimi Geliştirme Kurulu	4. Kat
	Dış İlişkiler Müdürlüğü	4. Kat
	İç Denetim Birim Başkanlığı (Birimi)	4.Kat
	Teftiş Kurulu Müdürlüğü	5. Kat
	Yemekhane, Santral, Berberhane Hizmetleri	5. Kat

Çevre Koruma ve Kontrol Müdürlüğü Zabıta Müdürlüğü, hizmetleri zemin katta, Mali Hizmetler Müdürlüğü ile Halkla İlişkiler Müdürlükleri ile ikram servisi hizmetleri giriş katında; Emlak ve İstimlak, Strateji Geliştirme, Yazı İşleri ve Muhtarlık İşleri Müdürlükleri ile Evlendirme Memurluğu ve İhale Birimi birinci katta; İşletme ve İştirakler, Etüd ve Proje, İmar ve Şehircilik birimi hizmetleri ikinci katta; Park ve Bahçeler, Temizlik, Kültür ve Sosyal İşler, Gençlik ve Spor Hizmetleri ve Fen İşleri Müdürlükleri üçüncü katta; İnsan Kaynakları ve Eğitim, Dış İlişkiler, Hukuk İşleri, Bilgi işlem, Destek Hizmetleri Müdürlükleri ile İç Denetim Birimi ,Yönetimi Geliştirme Kurulu dördüncü katta; Teftiş Kurulu Müdürlüğü, Yemekhane, Santral ve Berberhane hizmetleri beşinci katta verilmektedir. Keçiören Belediyesi Sosyal Yardım İşleri Müdürlüğü, Huzurevi ile aynı çatı altında, Osmangazi Sosyal Yaşam Tesisleri, Çocuk Danışma Merkezi, Emekliler Platformu, Sosyal Yardım Birimi, Engelli Birimi, Gönüllü Akademisi, Kadın Danışma Merkezi, Sosyal Paylaşım Mağazası ve TOGEM ile sosyal faaliyet ve etkinliklerini sürdürmektedir.

Halkımızın şikâyet, beklenti ve önerilerinin takibinin yapıldığı merkez binada bulunan Zabıta Müdürlüğümüz dışında; Etlik, Esertepe, Kalaba, Aktepe, Keçiören Merkez, Ufuktepe, Ayvalı, Bağlum ve Ovacık'ta bulunan seyyar ekip olmak üzere toplam 9 adet de zabıta karakolumuz bulunmaktadır.

Ovacık tesisleri içerisinde Ulaşım Hizmetleri Müdürlüğü, Fen İşleri Müdürlüğü ve Temizlik Hizmetleri Müdürlüğü baş şoförlüğü birimleri hizmet vermektedir. Belediyemize ait bütün araçların bakım ve onarım işlerinin yapıldığı balatahane, radyatörhane, tornahane, benzinli araç tamir atölyesi, oto elektrik atölyesi, döşemehane, oto boyahane, pankarthane, inşaat elektrik ve telsiz tamir atölyesi, kaynak, kaporta, makas atölyeleri, dizel araç tamir atölyesi, lastikhane, iş makinesi tamir atölyesi, bakımhane, akaryakıt ikmal istasyonu ile bunların dışında sahada küçük büyük depolar bulunmaktadır.

Ovacık Mahallesi Yozgat Bulvarı üzerinde 26.000 m^2 alan üzerine kurulu Park ve Bahçeler Müdürlüğüne ait hizmet birimlerimiz bulunmaktadır. Burada parklarımızda kullanmak üzere satın aldığımız ve üretimini yaptığımız bitkilerin bulunduğu fidanlığımızda, mevsimlik çiçeklerin, güllerin ve çalı gruplarının üretimi yapılmaktadır.

Ayrıca tüm parklarımızda bulunan kent mobilyalarının ve diğer donatı ekipmanlarının üretiminin, bakımının ve onarımının yapıldığı 9 adet atölyemiz bulunmaktadır.

S.NO	BİRİM ADI	ADRESİ	TELEFON
Zabıta Müdürlüğü		Kalaba Kent Meydanı Belediye Hizmet Binası	361 10 80 - 81 - 82
1	Keçiören Zabıta Merkezi	Yakacık Mah. Çağla Sok. No: 4	317 89 24
2	Etlik Zabıta Merkezi	Etlik Mah. Yeni Etlik Cad. No: 103 (Osmanlı İş Merkezi altı)	321 01 88
3	Aktepe Zabıta Merkezi	Adnan Menderes Mah. Özyurt Cad. 1041. Sok. Mehmet Çakıroğlu Parkı içerisi	338 60 02
4	Ufuktepe Zabıta Merkezi	Osmangazi Mah. Bağlum Cad. Kahveciler Sok. No: 2	581 14 18
5	Kalaba Zabıta Merkezi	Çiçekli Mah. Conker Cad. Çiçekli Parkı içerisi	314 00 79
6	Esertepe Zabıta Merkezi	Esertepe Mah. A.Şefik Kolaylı Cad. (Esertepe Semt Pazar Yeri içerisi)	378 13 07
7	Ayvalı Zabıta Merkezi	Ayvalı Mah. Gazze Cad. (Kardeşler Semt Pazar yeri içerisi)	344 42 71
8	Bağlum Zabıta Merkezi	Hisar Mah. Bağlum Bulvarı No:56 (2018 yılında faaliyete geçmiştir)	329 64 35
9	Seyyar Ekip Zabıta Merkezi	Ovacık Mah. Belediye Tesisleri yanı	378 28 75

DIĞER HIZMET BINALARI		
Kullanma Amacına Göre	**Kullanıcı Birim**	**Adres**
Huzurevi Müdürlüğü (7 katlı 140 yatak Kapasiteli)	Huzurevi Müdürlüğü	Güçlükaya Mah. Fatih Cad. Çağla Sk No:2 Keçiören/Ankara Tlf:0312 314 35 08
Sosyal Yar. İşl. Müd. Bağlı Birimler	Sosyal Yardım İşleri Müdürlüğü	Güçlükaya Mah. Fatih Cad. Çağla Sk No:2 Keçiören/Ankara Tlf:0312 314 35 08
Sosyal Yardım Birimi	Sosyal Yardım İşleri Müdürlüğü	Güçlükaya Mah.Fatih Cad.Çağla Sk No:2 Keçiören/Ankara Tlf:0312 314 35 08
Sosyal Paylaşım Mağazası	Sosyal Yardım İşleri Müdürlüğü	Şefkat Mah. Dr. Besim ÖMER Cad. No:19 Keçiören/Ankara Tlf:0312 338 00 83
Togem	Özel Kalem Müdürlüğü	Şefkat Mah. Dr Ömer Besim Cad.54. Sk.No: Keçiören /Ankara Tlf:0312 338 87 06
Çocuk Danışma Merkezi(ÇODAM)	Kültür ve Sosyal İşler Müdürlüğü	İncirli Mah. Basın Cad. Şener Sk. No:2 Yunus Emre Kültür Merkezi Keçiören/Ankara Tlf: 0312 361 01 00
Emekliler Platformu	Kültür ve Sosyal İşler Müdürlüğü	İncirli Mah. Basın Cad.Şener Sk.No:2 Yunus Emre Kültür Merkezi Keçiören/Ankara Tlf: 0312 323 89 99
Engelli Birimi	Sosyal Yardım İşleri Müdürlüğü	Güçlükaya Mah.Fatih Cad. Çağla Sk No:2 Keçiören/Ankara 0312 314 35 08
Kadın Konuk Evi	Sosyal Yardım İşleri Müdürlüğü	Güçlükaya Mah. Fatih Cad. Çağla Sk No:2 Keçiören/Ankara Tlf:0312 359 33 22
Osman Gazi Sosyal Yaşam Tesisleri Hasta Konuk Evi (5 Katlı 100 Yatak Kapasiteli)	Sosyal Yardım İşleri Müdürlüğü	Osman Gazi Mah. Çin Gülü Sk. No:8 Keçiören/Ankara Tlf:0312 580 27 47
1-Güngörmüşler Konağı	İşletme ve İştirakler Müdürlüğü	Aşağı Eğlence Mah. Giresun Cad. No:16 Keçiören/Ankara
2-Güngörmüşler Konağı 2	İşletme ve İştirakler Müdürlüğü	Kuşcağız Mah. Tahranlar Cad. 403.Sk. Şehit Himmet Özdemir Parkı İçi
3- Aşık Veysel Mahalle Konağı	İşletme ve İştirakler Müdürlüğü	Aşık Veysel Mahalle Konağı (Atapark Mah. Aşık Veysel Cad. Aşık Veysel parkı içi Keçiören/Ankara Tlf:0312 314 35 08)
4- Osman Gazi Mahalle Konağı	İşletme ve İştirakler Müdürlüğü	Osman Gazi Mahalle Konağı (Osman Gazi Mah. 1208. sk Muhtarlık Binası Tlf:0312 314 35 08)
5- Osman Gazi Mahalle Konağı 2	İşletme ve İştirakler Müdürlüğü	Osman Gazi Mahalle Konağı 2 Uyanış Son Durağı Tlf:0536 229 92 90
6- Yayla Mahalle Konağı	İşletme ve İştirakler Müdürlüğü	Yayla Mahalle Konağı Yayla Mah.1493.Sk. Cuma Pazarı Karşısı Tlf:0312 314 35 08
7- Esertepe Mahalle Konağı	İşletme ve İştirakler Müdürlüğü	Esertepe Mahalle Konağı Esertepe Mah.310.Sk. Tuba Camii Karşısı Tlf:0312 314 35 08)
8- Bağlum Mahalle Konağı	İşletme ve İştirakler Müdürlüğü	Bağlum Mahalle Konağı Karakayalar Mah. Akdeniz Cad. Kafkaslar
9- Aktepe Mahalle Konağı	İşletme ve İştirakler Müdürlüğü	Aktepe Mahalle Konağı Aktepe Mah. 951. Cad. Barbaros Parkı karşısı
10- Karagahtepe Mahalle Konağı	İşletme ve İştirakler Müdürlüğü	Karagahtepe Mahalle Konağı Karagahtepe Mah. Lületaşı Cad. Dr. Sadık Ahmet parkı içi.
11- 23 Nisan Mahalle Konağı	İşletme ve İştirakler Müdürlüğü	23 Nisan Mahallesi Elvanter Cad.No.2
12- Çiçekli Mahalle Konağı	İşletme ve İştirakler Müdürlüğü	Çiçekli Mahallesi Akten Cad. No:14
13- Körselik Mahalle Konağı	İşletme ve İştirakler Müdürlüğü	Kösrelik Mahallesi Kösrelik Cad. No: 135
14- Uyanış Mahalle Konağı	İşletme ve İştirakler Müdürlüğü	Uyanış Mahallesi Gülbaba Cad. Pazar yeri yanı No: 11/1
15- Ufuktepe Mahalle Konağı	Kültür ve Sosyal İşler Müdürlüğü	Ufuktepe Mahallesi Karayazı sokak No: 8
16- Ovacık Mahalle Konağı	İşletme ve İştirakler Müdürlüğü	Çambaşı Caddesi 579. Sokak No:1

1) Parklar

Keçiören İlçesinde, belediyemiz tarafından bakım ve onarım hizmetleri verilen toplamda 493 adet park ve ağaçlandırma alanı bulunmaktadır. Ortalama park büyüklüğü 4.483 m^2 civarında olup, en küçük park 150 m^2 dir. İlçemizde bulunan en büyük yeşil alanlardan ikisi 1.126.000 m^2 lik Ovacık Mevkiinde bulunan Kartaltepe Mesire Alanı ile Çubuk Çayı kenarında bulunan 117.207 m^2 lik Ihlamur Vadisidir.

KİŞİ BAŞINA DÜŞEN YEŞİL ALAN MİKTARI		
Keçiören'deki park ve ağaçlandırma alanı sayısı	493 adet	2.269.118 m^2
Keçiören'deki aktif orman alanı sayısı	5 adet	2.682.403 m^2
İmar artığı alanlar	30 adet	15.753 m^2
Keçiören'de bulunan ve Büyükşehir Belediyesi'ne ait parkların sayısı	39 adet	1.562.298 m^2
TOPLAM	**567 adet**	**6.529.572 m^2**
Keçiören'in nüfusu		939.161 kişi
Kişi başına düşen yeşil alan m^2'si		**6,95 m^2**

2019 yılı sonu itibariyle 493 adet parkımızın olduğu orman ve Büyükşehir Belediyesine ait yeşil alanlar da dikkate alındığında, kişi başına düşen yeşil alan miktarının 6,95 m^2 olduğu gözlemlenmiştir.

Keçiören Belediyesine ait parkların mahallelere göre dağılımını ve yeşil alan miktarlarını gösterir tablo **Ek'te** sunulmuştur. **(EK:2)**

2) Kültür Merkezi ve Spor Tesisleri

Kalaba Vadisinde bulunan spor kompleksimiz içerisinde 2 adet 12,5 x 25 m boyutlarında açık ve 1 adet 12,5 x7,5 m boyutlarında ısıtmalı kapalı olmak üzere 3 adet yüzme havuzu, 2 adet fitness salonu, masa tenisi salonu, 2 adet sauna, 2 adet masaj odası, kreş, soyunma ve dinlenme odaları ile kafeteryadan oluşmaktadır.

Kalaba Vadisinde Türkiye'nin 2. büyük tesisi özelliğine sahip 2.100 m^2 kapalı alana sahip, kapalı devre filtre sistemi ile içerisinde toplam 1.000.000 lt. su bulunan tesiste, 6 adet deniz balıkları akvaryumu, 16 m. uzunluğunda ve 450.000 lt. su kapasiteli tünel akvaryum, 6 adet tatlı su balıkları ve dalgıç başlığı akvaryumu, timsah, kaplumbağa havuzları, laboratuvar, üretim hane, seminer salonu, kafeterya ve idari kısım bulunmaktadır.

Aktepe Mahallemizde 12,5 x 25 m boyutlarında ısıtmalı kapalı yüzme havuzu, dışarıda aqua park, fitness salonu, step ve aerobik salonu, sauna ve soyunma odalarından oluşan Aktepe Yüzme Havuzu Tesisimiz bulunmaktadır.

Etlik Mahallemizde 1 eğitim, 1 olimpik, 1 atlama olmak üzere 3 yüzme havuzu, 3 adet sauna, 2 adet fitness salonu, 2 adet step-aerobik salonu, soyunma ve dinlenme odaları ile kafeteryadan oluşan 3.000 kişilik tribüne sahip olimpik yüzme havuzu tesisimiz bulunmaktadır.

Ovacık Mahallemizde bulunan Mevlana Spor Merkezi'nde 12,5x25 m ebadında 1,5 m derinliğinde ısıtmalı kapalı yüzme havuzu, 1 adet step-aerobik salonu, sauna, buhar odası, masaj odası ve fitness salonu bulunmaktadır. Fitness salonunda bulunan spor aletleri tekerlekli sandalye kullanan yürüme engelli vatandaşlarımıza uygun olarak dizayn edilmiş Türkiye'nin ender spor merkezlerindendir.

Mevlana Kültür ve Spor Merkezimiz içerisinde yer alan 500 kişilik düğün salonu, düğün, nişan, kına vb. aktiviteler için vatandaşlarımızın hizmetine sunulmuştur. Ayrıca burada KEÇMEK ve KEDEM şubeleri bulunmaktadır.

Kuşcağız Mahallemizde bulunan Neşet Ertaş Sanat ve Gösteri Merkezimizde 800 kişilik toplantı ve gösteri salonu bulunmaktadır. Ayrıca fuaye alanında da sergiler düzenlenmektedir.

Estergon Türk Kültür Merkezi içerisinde toplantı odaları, atölyeler, etnografya müzesi, çok amaçlı toplantı salonları ve KEÇMEK atölyeleri bulunmaktadır. Estergon Kültür Merkezimiz belediyemiz tarafından düzenlenen bazı rutin programlara ve sergilere ev sahipliği yapmaktadır.

Tepebaşı Mahallemizde bulunan Aile Eğitim Merkezimizde; eğitim seminerleri, (Anne - Baba olmak, beslenme okulu, etkili iletişim, aile içi iletişim vb.) psikolojik danışmanlık, ergen psikolojik danışmanlığı ile aile danışmanlığı olmak üzere bireysel danışmanlık hizmetleri sunulmaktadır.

Şehit Kubilay Mahallesi'nde bulunan Metin Alagöz Gençlik Merkezi'nde gençlere yönelik bilardo, masa tenisi, satranç ve kütüphane hizmetleri sunulmaktadır. Metin Alagöz Gençlik Merkezi'nde ayrıca gitar, bağlama ve İngilizce kursları verilmektedir.

Çaldıran Zümrüt Yaşam Alanı içerisinde yer alan düğün salonu, düğün, kına, nişan v.b aktiviteler için vatandaşlarımızın hizmetine sunulmuştur. Ayrıca burada KEDEM ve KEÇMEK şubelerimiz bulunmaktadır.

Bademlik Zümrüt Yaşam Alanı içerisinde yer alan düğün salonu, düğün, kına, nişan vb. aktiviteler için vatandaşlarımızın hizmetine sunulmuştur. Tesisimizde ayrıca spor merkezi, çocuk oyun alanları, çocuk bakım merkezi, KEÇMEK ve KEDEM şubelerimiz bulunmaktadır.

Yonca Yaşam Merkezi Keçiören'in en büyük mahallelerinden Kavacık Subayevleri, Şefkat, Kamilocak, Kalaba ve Hasköy Mahallelerinin kesişim noktasında kurulmuş olup ilçemizin tamamına hizmet vermektedir. 1.608 m^2 ve tek kat olarak inşa edilen merkezimizde Yonca Gündüz Bakımevi ve Keçmek Birimlerimiz mevcuttur.

İncirli Mahallemizdeki Yunus Emre Kültür Merkezimiz 480 kişilik düğün salonu, 350 kişilik konferans salonu, 155 kişilik Tiyatro salonu ve 40 bilgisayar donanımı olan kütüphaneye sahiptir. Tesisimizde engelliler merkezi, spor kompleksi, kreş, KEÇMEK, konservatuvar ve gençlik merkezimiz bulunmaktadır.

Tepebaşı Güçsüzler Yurdu içerisinde 320 koltuk kapasiteli Necip Fazıl Sahnesi tiyatro salonumuz halkımıza hizmet vermektedir.

Şenlik Mahallesi'nde bulunan Şenlik Hanımlar Spor Merkezinde 405 üyemize çeşitli branşlarda sağlıklı yaşam ve spor hizmeti verilmektedir.

Belediyemize ait 250 kişi kapasiteli Aşık Veysel Nikah Sarayında evlenecek ciftlerimizin nikah törenleri ve evllilikle ilgili tüm hizmetler verilmektedir.

Emrah Mahallesi'nde bulunan Yunus Emre Kültür Merkezi içerisindeki Keçiören Belediyesi Konservatuarı 450 m^2 alana sahip olup; 5 derslik, 1 sorumlu odası, 1 personel odası, 2 soyunma odası, 2 duş-wc ve 2 adet depo ile hizmet vermektedir. Konservatuvarımızda 6 enstrüman kursu ve 4 adet koro faaliyeti sürdürülmektedir.

Piyangotepe semtimizde bulunan Osmanlı Spor ve Kültür Merkezi içerisinde 1 adet step, aerobik ve pilates salonu, 11 bilgisayar kapasiteli internet bölümü, kütüphane bulunmaktadır. Tesisimiz sadece bayanlara hizmet vermektedir.

Bağlum'da bulunan Abdürrahim Karakoç Kültür, Spor ve Gençlik Merkezi ise Bağlum'un ilk kültür merkezi olma özelliğini taşıyor. Bağlum'a ayrı bir değer katan tesis, 6 bin 500 metrekarelik alana inşa edildi. Merkezin içerisinde yarı olimpik yüzme havuzu, aerobik ve fitness salonları, çok amaçlı salon, 6 derslikli KEDEM kurs merkezi, gençlik merkezi aktivite salonu ile kafeterya ve dinlenme alanları bulunuyor. Abdürrahim Karakoç Kültür, Spor ve Gençlik Merkezi'nin hemen yakınına yapılan Bağlum Mesire Alanı vatandaşlarımızın temiz havadan yararlanarak hoş bir zaman geçirmesini sağlıyor. Kamelye ve piknik masalarının yerleştirildiği mesire alanında gençler ve çocuklar için de biri büyük, biri küçük 2 futbol sahası ile plaj voleybol sahası bulunuyor.

Bağlum'da bulunan Bağlum Ek Hizmet Binası tesisimizde 1 adet taekwondo salonu, 1 adet step-aerobik ve pilates salonu bulunmaktadır. Step aerobik salonu sadece bayanlara ücretsiz olarak hizmet vermektedir.

Kuyubaşı Mahallesi'nde bulunan Fatih Stadı tesisimizde 1 adet taekwondo salonu ve 1 adet step-aerobik salonu bulunmaktadır. Tesisimiz halkımıza ücretsiz olarak hizmet vermektedir.

Kanuni Mahallesi'nde bulunan Ali Özdemir Sporcu Eğitim Merkezi tesisimizde 1 adet halı saha, dinlenme salonu,

yemekhane, 30 kişilik yatakhane ve 1 adet sauna bulunmaktadır.

İlçemizde 22.700 kitap kapasiteli Fatih Kütüphanesi ile 746 kitap ve 11 bilgisayar kapasiteli Osmanlı Kütüphanesi ve Millet

Kıraathanesi olmak üzere 3 adet halk kütüphanesi vardır.

Keçiören Belediyesi'ne bağlı kültür ve sosyal amaçlı tesisler ile kurs merkezleri aşağıdaki tabloda yer almaktadır.

KÜLTÜR VE SOSYAL AMAÇLI TESİSLER ILE KURS MERKEZLERİ	
KEÇMEK Yönetim Merkezi	Kültür ve Sosyal İşler Müdürlüğü
Ayvalı KEÇMEK	Kültür ve Sosyal İşler Müdürlüğü
Tepebaşı KEÇMEK	Kültür ve Sosyal İşler Müdürlüğü
Uyanış KEÇMEK	Kültür ve Sosyal İşler Müdürlüğü
Aktepe KEÇMEK	Kültür ve Sosyal İşler Müdürlüğü
Atapark KEÇMEK	Kültür ve Sosyal İşler Müdürlüğü
Yonca Yaşam KEÇMEK	Kültür ve Sosyal İşler Müdürlüğü
Yükseltepe KEÇMEK	Kültür ve Sosyal İşler Müdürlüğü
Yeşiltepe KEÇMEK	Kültür ve Sosyal İşler Müdürlüğü
Antares KEÇMEK	Kültür ve Sosyal İşler Müdürlüğü
Bağlum KEÇMEK	Kültür ve Sosyal İşler Müdürlüğü
Yunus Emre Kültür Merkezi KEÇMEK	Kültür ve Sosyal İşler Müdürlüğü
Mevlana Kültür ve Spor Merkezi KEÇMEK	Kültür ve Sosyal İşler Müdürlüğü
Çaldıran Zümrüt Yaşam Alanı KEÇMEK	Kültür ve Sosyal İşler Müdürlüğü
Bademlik Zümrüt Yaşam Alanı KEÇMEK	Kültür ve Sosyal İşler Müdürlüğü
Yönetim Merkezi KEDEM	Kültür ve Sosyal İşler Müdürlüğü
Aktepe KEDEM	Kültür ve Sosyal İşler Müdürlüğü
Yükseltepe KEDEM	Kültür ve Sosyal İşler Müdürlüğü
Bademlik KEDEM	Kültür ve Sosyal İşler Müdürlüğü
Bağlum KEDEM	Kültür ve Sosyal İşler Müdürlüğü
Mevlana KEDEM	Kültür ve Sosyal İşler Müdürlüğü
Ayvalı KEDEM	Kültür ve Sosyal İşler Müdürlüğü
Çaldıran Zümrüt Yaşam Alanı KEDEM	Kültür ve Sosyal İşler Müdürlüğü
Tepebaşı KEDEM	Kültür ve Sosyal İşler Müdürlüğü
Ufuktepe KEDEM	Kültür ve Sosyal İşler Müdürlüğü
Fatih Kütüphanesi (22.700 kitap 8.900 üye)	Kültür ve Sosyal İşler Müdürlüğü
Osmanlı Kütüphanesi (746 kitap 612 üye)	Kültür ve Sosyal İşler Müdürlüğü
Millet Kıraathanesi (2.000 kitap)	Kültür ve Sosyal İşler Müdürlüğü
Çocuk Eğitim Merkezi (607 üye)	Kültür ve Sosyal İşler Müdürlüğü
Emekliler Platformu (1740 üye)	Kültür ve Sosyal İşler Müdürlüğü
Estergon Türk Kültür Merkezi	Kültür ve Sosyal İşler Müdürlüğü
Keçiören Belediyesi Etnografya Müzesi	Kültür ve Sosyal İşler Müdürlüğü
Gülistan Konağı	Kültür ve Sosyal İşler Müdürlüğü
Neşeli Minikler Gündüz Bakımevi	Kültür ve Sosyal İşler Müdürlüğü
Yonca Gündüz Bakımevi	Kültür ve Sosyal İşler Müdürlüğü
Necip Fazıl Tiyatro Sahnesi	Kültür ve Sosyal İşler Müdürlüğü
Neşet Ertaş Sanat ve Gösteri Merkezi	Kültür ve Sosyal İşler Müdürlüğü
Osmanlı Spor ve Kültür Merkezi (2778 üye)	Kültür ve Sosyal İşler Müdürlüğü
Yunuz Emre Kültür Merkezi	Kültür ve Sosyal İşler Müdürlüğü
YKS / LGS Kurs Merkezi	Kültür ve Sosyal İşler Müdürlüğü
Keçiören Belediye Konservatuarı	Kültür ve Sosyal İşler Müdürlüğü

3- Araç ve İş makineleri

Belediyemiz, hizmetlerinde kullanılmak üzere 421 adet araç ve iş makinesine sahip olup, aşağıdaki çizelgede sunulmuştur.

MÜDÜRLÜĞÜN ADI	BASIN VE YAYIN MÜDÜRLÜĞÜ	BİLGİ İŞLEM MÜDÜRLÜĞÜ	ÇEVRE KORUMA VE KONTROL MÜDÜRLÜĞÜ	DESTEK HİZMETLERİ MÜDÜRLÜĞÜ	DIŞ İLİŞKİLER MÜDÜRLÜĞÜ	EMLAK VE İSTİMLAK MÜDÜRLÜĞÜ	ETÜD VE PROJE MÜDÜRLÜĞÜ	FEN İŞLERİ MÜDÜRLÜĞÜ	HALKLA İLİŞKİLER MÜDÜRLÜĞÜ	HUKUK İŞLERİ MÜDÜRLÜĞÜ	İÇ DENETİM BİRİMİ	İMAR VE ŞEHİRCİLİK MÜDÜRLÜĞÜ	İNSAN KAYNAKLARI VE EĞİTİM MÜDÜRLÜĞÜ	İŞLETME VE İŞTİRAKLER MÜDÜRLÜĞÜ	KÜLTÜR VE SOSYAL İŞLER MÜDÜRLÜĞÜ	MALİ HİZMETLER MÜDÜRLÜĞÜ	MUHTARLIK İŞLERİ MÜDÜRLÜĞÜ	ÖZEL KALEM MÜDÜRLÜĞÜ	PARK VE BAHÇELER MÜDÜRLÜĞÜ	SOSYAL YARDIM İŞLERİ MÜDÜRLÜĞÜ	STRATEJİ GELİŞTİRME MÜDÜRLÜĞÜ	GENÇLİK VE SPOR İŞLERİ MÜDÜRLÜĞÜ	TEFTİŞ KURULU MÜDÜRLÜĞÜ	TEMİZLİK İŞLERİ MÜDÜRLÜĞÜ	ULAŞIM HİZMETLERİ MÜDÜRLÜĞÜ	YAZI İŞLERİ MÜDÜRLÜĞÜ	ZABITA MÜDÜRLÜĞÜ	TOPLAM
AĞAÇ SÖKÜCÜ																			1									**1**
AMBULANS/HASTA			2																	1								**3**
ASFALT YAMA ARACI								3																				**3**
CENAZE ARACI																									16			**16**
ÇÖP KAMYONU																								44				**44**
KAMYON			1					28											4	1					1			**35**
İŞ MAKİNALARI								34											4									**38**
KAMYONET	1	2	16	2				12				2		3	6	1			28	5				14	6		17	**115**
KURTARICI VE VİNÇ								1											2						1		1	**5**
MAZOT TANKERİ																									2			**2**
MİNİBÜS															1			1		2				1	6			**11**
MOTOSİKLET				2															1								8	**11**
OTOBÜS								2																	7			**9**
OTOMOBİL	1		2	1	1	2		11						1	2	3	1	8	12	3				1	23		3	**75**
RÖMORK/ TRAYLER								6																10				**16**
SEPETLİ PLATFORM																			1									**1**
SU TANKERİ																			10					4				**14**
SÜPÜRGE ARACI																								8				**8**
TIR ÇEKİCİ								2																9				**11**
TRAKTÖR																			2									**2**
VİDANJÖR								1																				**1**
TOPLAM	**2**	**2**	**21**	**5**	**1**	**2**	**-**	**100**	**-**	**-**	**-**	**2**	**-**	**4**	**9**	**4**	**1**	**9**	**65**	**12**	**-**	**-**	**-**	**91**	**62**	**-**	**29**	**421**

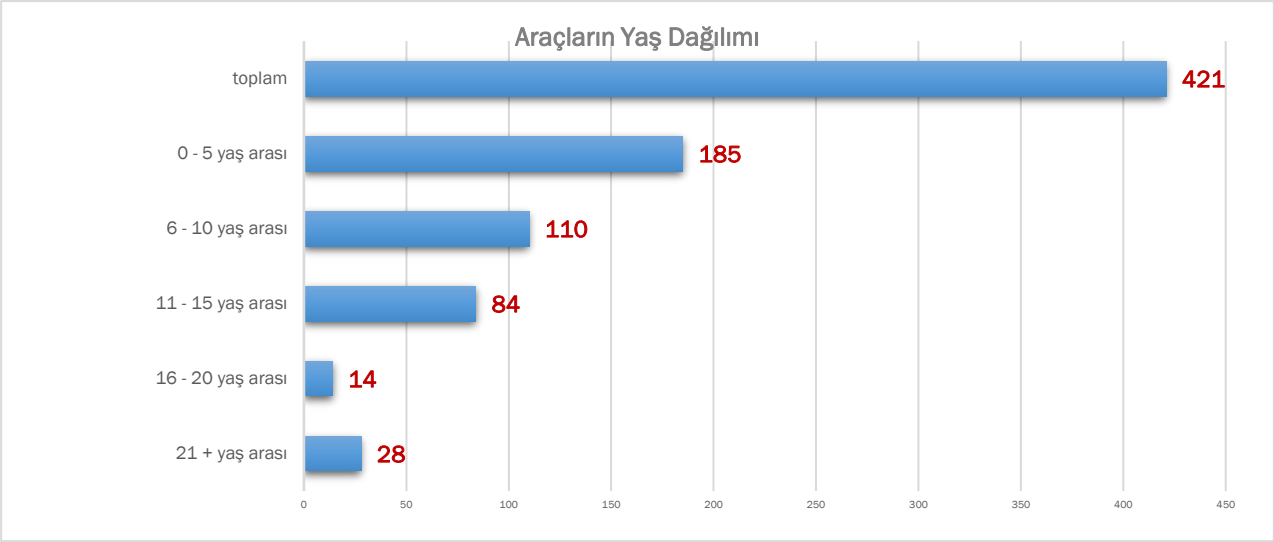

CİNSİ	ADEDİ
AĞAÇ SÖKÜCÜ	1
AMBULANS/HASTA NKL	3
ASFALT YAMA ARACI	3
CENAZE ARACI	16
ÇÖP KAMYONU	44
KAMYON	35
İŞ MAKİNALARI	38
KAMYONET	115
KURTARICI VE VİNÇ	5
MAZOT TANKERİ	2
MİNİBÜS	11
MOTOSİKLET	11
OTOBÜS	9
OTOMOBİL	75
RÖMORK / TRAYLER	16
SEPETLİ PLATFORM	1
SU TANKERİ	14
SÜPÜRGE ARACI	8
TIR ÇEKİCİ	11
TRAKTÖR	2
VİDANJÖR	1
TOPLAM	**421**

2010-2019 yılları arasında alınan araç listemiz Ek'te sunulmuştur. (EK: 4)

4. Bilgi ve Teknolojik Kaynaklar

Bilgi İşlem Müdürlüğü, içinde yaşadığımız bilgi çağının gereği olarak; bilgi teknolojileri alanında yenilikleri takip etmek ve bu alanda vatandaşlarımızın Belediye hizmetlerine erişimini kolaylaştırmak amacıyla çalışmalarına devam etmektedir.

Müdürlüğümüz bünyesinde yürütülen Bilişim çalışmaları kapsamında; vatandaşlarımıza ve kurum personelimize hizmet veren onlarca uygulama ve altyapı sistemleri faaliyet göstermektedir.

Belediyemize ait kurumsal web sayfası aracılığıyla; e-hizmetler, bilgi edinme, başvuru ve sorgulama, Kent Rehberi, vergi ödeme gibi birçok servis aktif şekilde kullanılmakta ve bu servisler, yıl içerisinde sürekli güncellenerek geliştirilmeye devam edilmektedir.

Kurum içerisinde kullanılan yazılımlarımız güvenlik testlerine tabi tutulmakta ve rutin zafiyet taramaları yapılmaktadır.

UPS hatları 3x120 kVA 'lık taşıyıcılar ile dizayn edilmiş ve sistem odası 2x20 kVA'lık özel UPS'ler ile desteklenmektedir.

Belediyemiz CCTV kamera sistemi dış lokasyonlarımızı da kapsayacak şekilde revize edilmiştir. Ek'te ilgili nokta ve kamera sayıları belirtilmiştir. (EK:5)

Belediyemiz merkezi sistem odasında sunucu ve uygulama yazılımlar 13 adet fiziksel sunucu ve 50 TB depolama kapasiteye sahip altyapı üzerinde çalışmaktadır. Ağ altyapısı ise 25 adet merkez hizmet binası, 80 adet dış birimlerde olmak üzere toplam 105 adet ağ anahtarı ve omurga ağ anahtarından oluşmaktadır.

Belediyemiz internet iletişimi 150Mbit ve 50Mbit olmak üzere iki farklı fiber bağlantı ile sağlanmaktadır.

Teknolojik verilerimizi gösterir tablo Ek'te sunulmuştur. (EK: 6)

1.1. Merkezi Antivirüs Yazılımı
Kurum bilgisayarlarımızın zararlı uygulamalara karşı korunması amacıyla kullanılan yazılımdır.

1.2. Yedekleme Uygulaması
Kurum verilerinin günlük, aylık ve yıllık yedeklenmesini sağlayan yazılımdır.

1.3. Turnike Yazılımı
Belediyemiz spor tesislerinin abone giriş çıkışlarını ve üyeliklerini takip eden yazılımdır.

1.4. D-İmar Yazılımı
Yapı ruhsatı, yapı kullanım izin belgesi, yanan ve yıkılan ruhsatı, yapı zaptı işlemleri sistem üzerinden yapılmaktadır. MAKS, YDS ve TAKBİS sistemleri ile entegre çalışmaktadır.

1.5. Kurumsal E-Posta
Kurum içi ve dışı eposta transferleri sağlayan uygulama yazılımıdır. Microsoft Exchange uygulaması çalışmaktadır.

1.6. Merkezi Log Yazılımı
Günlük kullanıcı aktivitelerinin kayıt altına alınması için merkezi log yazılımı kullanılmaya başlanılmıştır.

1.7. Merkezi Sunucu ve Konfigürasyon İzleme
Sunucuların servislerini, uygulamaların günlük aktivitelerini, hata durumlarını raporlayan uygulama sunucumuzdur. Hata durumlarında raporları çıktı verip çözüm yollarını kolaylaştırır. Ayrıca kurum bilgisayarlarına uygulama yükleme, uzaktan update gönderme ve envanter bilgilerini topladığımız merkezi yönetim bilgisayarıdır.

1.8. E-Sayaç
Destek hizmetlerine ait elektrik saatlerinin tüketim oranlarını canlı gösterip merkezde raporlayan sistemdir.

1.9. Mobil Uygulamalar
Yeni Mobil uygulamamız tamamlanmıştır. Mobil uygulamamız yeni web sitemiz ile uyumlu tasarlanmıştır. Vatandaşlar mobil uygulamalar ile belediyemiz hizmetlerinden ve etkinliklerden haberdar olmaktadır. Çeşitli sorgulamalar, Akmasa başvurusu ve ödeme yapabilmektedirler.

1.10. Kent Bilgi Sistemi
Kent Bilgi Sistemimiz;

- Mahalle, yol, numarataj, bağımsız bölüm verileri UAVT ile bütünleşik çalışmaktadır,
- Kurum ve kurum dışı verilerin entegrasyonu sağlanmaktadır,
- İmar ile ilgili verilerin halka açılması ve imar durum belgesinin çevrimiçi alınmasını sağlamaktadır,

1.11. Takbis Sorgulama Yazılımı
Sistem üzerinden Tapu ve Kadastro sorgulaması yapılabilmektedir.

1.12. Arşiv Yönetim Sistemi
Belediyemiz İmar, Emlak İstimlak ve Yazı İşleri Müdürlüğü arşivleri taranarak sayısallaştırılmıştır ve Arşiv Yönetim Sistemi üzerinde tutulmaktadır.

1.13. Ambar Yemekhane Programı
Yazılım ile öğün tanımlama, kalori takibi ve stok takibi yapılabilmektedir.

1.14. Huzurevi Takip Yazılımı
Huzurevinde konaklayan yaşlıların özlük, aile, sağlık vb. bilgilerinin tutulduğu ve takip edildiği sistemdir.

1.15. Kurum içi geliştirilmiş uygulamalarımız

1.15.1. E-Devlet Uygulamaları

Keçiören Belediyesi, 16 hizmet ile e-devlet üzerinden hizmet vermektedir.

- Adrese Bağlı İmar Durumu Sorgulama
- İmar Durum Sorgulama
- Talep-Öneri Başvuru ve Sorgulama
- Bilgi Edinme Başvuru ve Sorgulama
- Evcil Hayvan Sahiplenme
- Evde Diş Sağlığı
- Hangi Hizmeti Nasıl Alabilirim?
- İhale Sorgulama
- Nöbetçi Eczane Sorgulama
- Arsa Rayiç Değerleri
- Evrak Sorgulama
- İnşaat Maliyet Hesaplama
- Beyan Bilgileri
- Tahakkuk Sorgulama
- Sicil Bilgileri
- Tahsilat Bilgileri Sorgulama

1.15.2. Yonca Yaşam Merkezi Takip Sistemi
Yonca Yaşam Merkezi Takip Sistemi; üye bilgileri, kurs ve etkinlik takibi yapılmasına olanak sağlamaktadır.

1.15.3. Emekliler Platformu Takip Sistemi
Emekliler Takip Sistemi, üye bilgileri, kurs ve etkinlik takibi yapılmasına olanak sağlamaktadır. Vatandaşlar kurumsal web sitemiz üzerinden Emekliler Platformuna çevrimiçi başvuru yapabilmektedir.

1.15.4. Personel Takip Sistemi
Hizmet alımı ile belediyede görev yapan personel bilgileri Personel Takip Sistemi içerisinde kayıt altında tutulmaktadır. Personel özlük, ihale ve izin bilgileri sistem üzerinden takip edilmektedir.

1.15.5. İhale Takip Sistemi
Belediye tarafından düzenlenen bütün ihalelerin bilgileri İhale Takip Sistemi'nde kayıt altına alınmakta ve takip edilmektedir.

1.15.6. Metin Alagöz Gençlik Merkezi Takip Sistemi
Metin Alagöz Gençlik Merkezi Takip Sistemi, üye bilgileri, kurs ve etkinlik takibi yapılmasına olanak sağlamaktadır.

1.15.7. Gezi Takip Sistemi
Belediyemizin düzenlemiş olduğu gezilerin bilgilerini kayıt altında sağlayan sistemdir. Gezi başvuruları, başvuru durumları sistem üzerinden takip edilebilmektedir.

1.15.8. Konferans ve Düğün Salonu Takip Sistemi
Belediyemiz bünyesinde bulunan konferans ve düğün salonlarının rezervasyon ve teminini takip eden sistemdir.

1.15.9. TOGEM Yardım Takip Sistemi
TOGEM bünyesinde verilen yardımların ve başvuruların takibini yapan sistemdir. Sistem üzerinden stok takibi yapılmaktadır ve detaylı raporlama sağlanmaktadır.

1.15.10. KEDEM Öğrenci Takip Sistemi
KEDEM Takip Sistemi; şubelerde yer alan öğrenci bilgilerinin tutulduğu sistemdir. Sistem; öğrenci bilgilerinin, kurs merkezi bilgilerinin, ders ve branş bilgilerinin detaylandırılarak tutulmasını ve takibini sağlamaktadır.

1.15.11. KEÇMEK Öğrenci Takip Sistemi
Birden çok kurs merkezi bulunan KEÇMEK'in; personel, öğretmen, öğrenci, branş ve ders bilgilerinin detaylı olarak tutulduğu ve takip edildiği sistemdir.

1.15.12. Geçici İkamet Bildirim Sistemi
Keçiören Belediyesine ait, Osmangazi Sosyal Yaşam Tesisi Konuk Evinde konaklayan vatandaşların bilgilerini takip eden sistemdir. Sistem konaklayan bilgilerinin Emniyet Genel Müdürlüğü'ne bildirimini sağlamaktadır.

1.15.13. Muhtar Mobil ve Muhtar Takip Sistemi
Keçiören Mahalle Muhtarlarımız; uygulama aracılığıyla Belediyemiz ile ilgili taleplerini iletebilmekte ve sonuçlarının takibini yapmaktadırlar. Muhtar Takip Sistemine yapılan başvurular,
Muhtarlık İşleri Müdürlüğü personellerinin ekranlarına iletilmekte, oradan ilgili müdürlüklere dağıtılarak takibi yapılmaktadır. Cevaplanan işlemler sistem üzerinden ilgili muhtarlığa tekrar iletilmektedir.

1.15.14. ÇODAM Öğrenci Takip Sistemi
ÇODAM Kurs Merkezinde; öğretmen, öğrenci ve atölye bilgilerinin tutulduğu ve takip edildiği sistemdir.

1.15.15. Doğrudan Temin İhale Takip Sistemi
Belediye tarafından düzenlenen bütün doğrudan temin ihalelerin bilgileri sistemde kayıt altına alınmaktadır ve takip edilmektedir.

1.15.16. Zabıta Takip Sistemi

1.15.16.1. Zabıta Personel Takip Sistemi

Zabıta Müdürlüğü'nde çalışan işçi, memur ve taşeron firma personelinin takibinin yapıldığı sistemdir. Puantaj, yer görev değişiklikleri ve nöbet çizelgeleri sistem üzerinden takip edilmektedir

1.15.16.2. Zabıta Faaliyet Takip Sistemi
Zabıta Merkezleri ve birimlerin günlük faaliyetlerini ve vazife listelerini kayıt altına alındığı ve takip edildiği sistemdir.

1.15.16.3. Zabıta İstek Takip Sistemi
Zabıta Müdürlüğüne Ak Masa ve Mail üzerinden gelen istek ve şikâyetler ilgili birim veya zabıta merkezine iletilmekte, cevabı sistem üzerinden vermektedir ve takip edilmektedir.

1.15.16.4. Zabıta Pazar Takip Sistemi
Pazarcı esnafın, pazar yerlerinin ve pazarcı cezalarının takip edildiği sistemdir. Sistem üzerinden pazarcı esnafa otomatik bilgilendirme SMS atılmaktadır.

1.15.16.5. Zabıta Ceza Sicil Amirliği Takip Sistemi
Durum tespit ve idari yaptırım tutanaklarının takip edildiği sistemdir.

1.15.16.6. Zabıta Mobil
Zabıta Müdürlüğü denetimleri mobil hale geldi. Zabıta Mobil uygulaması ile ruhsat bilgileri, vergi levhası bilgileri, ilan reklam ve Ç.T.V vergisi bilgileri sorgulanabilmekte, denetimler ve uygulanan cezalar konumları ile beraber kayıt altına alınmaktadır.

1.15.16.7. Zabıta Hükümlü İaşe Takip Sistemi
Hükümlülerin iaşe bedeli tahkikatlarının tüm süreçleri sistem üzerinden takip edilmektedir.

1.15.17. Yönetim Bilgi Sistemi
Belediyemiz bünyesinde kullanılan yazılımların istatistiksel verilerinin tek noktada toplandığı sistemdir. Bu sayede yöneticilerin veriye tek noktadan ulaşarak, daha hızlı ve etkin analiz yapmalarına yardımcı olacaktır.

1.15.18. Abdürrahim Karakoç Kültür, Spor ve Gençlik Merkezi Üye Takip Sistemi
Abdürrahim Karakoç Kültür, Spor Ve Gençlik Merkezi üyeleri bu sistem üzerinden takip edilmektedir.

1.15.19. Mali Hizmetler Takip Sistemi
Bankalardan alınan kredilerin, Tapu ve Kadastro Genel Müdürlüğü'nden alınan gayrimenkul alım ve satış bilgileri, firma ve kıdem tazminatı ödemelerinin takip edildiği sistemdir.

1.15.20. Keçiören Belediyesi Kurumsal BiP Kanalı
Keçiören Belediyesi Kurumsal BiP kanalı devreye alınmıştır. BiP kanalı üzerinden Akmasa Başvurusu ve Takibi, Borç Sorgulama, Sicil Sorgulama, Nöbetçi Eczaneler, İletişim, Haberler, Duyurular, Projeler, Etkinlikler, Kent Bilgi Sistemi, Sosyal Tesis, Nikah İşlemleri, Hayvan Sahiplenme, Evde Diş Sağlığı hizmetleri verilmektedir.

1.15.21. Kurumsal Web Sayfası
Keçiören Belediyesi Kurumsal Web Sitesi günümüz teknolojisine uyarlanarak yenilenmiştir.
Mobil cihazlara uyumlu (Responsive) olarak geliştirilen web sitemizin yazılımı ve yönetim ara yüzü yenilenmiştir.

1.15.22. Keçmek Web Portalı
Keçmek Web Portal, yazılım birimi tarafından geliştirilmiştir. Keçmek Öğrenci Takip Sistemi ile entegre çalışmaktadır. Keçmek Web Portal üzerinden kurslar, branşlar, haber, etkinlik, duyuru vb. bilgiler yayınlanmaktadır. Ayrıca vatandaşlar kurs başvurularını Keçmek Merkezlerine gelmeden online yapabilmektedirler.

1.15.23. Kurum İçi Bilgilendirme Portalı
Kurum içi personelin telefon listesi, yemek listesi, uygulamalara, duyuru, maaş görüntüleme ve belgelere erişimini sağlayan sistemdir.

1.15.24. Kariyer Ofisi Portalı
İş arayan ve işverenleri bir araya getirmek için Kariyer Ofisi Web Platformu geliştirilmiştir. İş arayanlar online olarak özgeçmişlerini oluşturup, ilanlara başvuru yapabilmektedir. Ayrıca işverenler online olarak üye olabilmekte ve ilan yayınlayabilmektedir.

1.15.25. Kan Bankası Portalı
Keçiören Belediyesi'nin ücretsiz olarak hizmete sunduğu bir sosyal sorumluluk projesidir. "Keçiören Kan Bankası" insan hayatını merkeze alarak, acil durumlarda zamandan kazanmak, hayat kurtarmak ve toplumsal yardımlaşma ve dayanışma ruhunu canlandırmak amacıyla kurulmuştur.

1.15.26. Sosyal Yardım Takip Sistemi
Sosyal Yardım İşler Müdürlüğü, Engelli Biriminin tüm iş ve işlemleri sistem üzerinden yönetilebilmektedir. Engellilerin bilgileri, araç randevuları, yardım talepleri, etkinlikler ve stok işlemleri sistem üzerinden kayıt altına alınmakta ve takip edilmektedir.

1.15.27. Sosyal Yardım Mağaza Takip Sistemi
Sosyal Yardım Mağazası bünyesinde verilen yardımların ve başvuruların takibini yapan sistemdir. Başvuru yapan ve yardım alan vatandaşların özlük bilgileri, verilen yardımlar tutulmaktadır. Sistem üzerinden barkod ile stok takibi yapılmaktadır ve detaylı raporlama sağlanmaktadır.

1.15.28. Açık Kaynak Kodlu Kent Bilgi Sistemi
Açık kaynak kodlu CBS çalışmalarına başlanmıştır. Bu sayede lisans maliyeti ortadan kalkacak ve firma bağımlılığı olmadan kurum ihtiyaçları doğrultusunda yazılım istekleri daha hızlı geliştirilebilecektir.
Sistem üzerinden numaratag, ada parsel, imar vb. haritaları yayınlanmakta, imar durum belgesi sistem üzerinden alınabilmektedir.

5. Bilgi ve Teknolojik Kaynaklarımız

5.1. Merkezi Antivirüs Yazılımı

5.2. Yedekleme Uygulaması

5.3. Turnike Yazılımı

5.4. D-İmar Yazılımı

5.5. Kurumsal E-Posta

5.6. Merkezi Log Yazılımı

5.7. Merkezi Sunucu ve konfigürasyon izleme

5.8. Esayac

5.9. Mobil Uygulamalar
5.10. Kent Bilgi Sistemi
5.11. Takbis Sorgulama Yazılımı
5.12. Arşiv Yönetim Sistemi
5.13. Ambar Yemekhane Programı
5.14. Huzurevi Takip Yazılımı
5.15. Kurum içi geliştirilmiş uygulamalarımız
5.15.1. E-Devlet Uygulamaları
5.15.2. Yonca Yaşam Merkezi Takip Sistemi
5.15.3. Emekliler Platformu Takip Sistemi
5.15.4. Personel Takip Sistemi
5.15.5. İhale Takip Sistemi
5.15.6. Metin Alagöz Gençlik Merkezi Takip Sistemi
5.15.7. Gezi Takip Sistemi
5.15.8. Konferans ve Düğün Salonu Takip Sistemi
5.15.9. TOGEM Yardım Takip Sistemi
5.15.10. KEDEM Öğrenci Takip Sistemi
5.15.11. KEÇMEK Öğrenci Takip Sistemi
5.15.12. Geçici İkamet Bildirim Sistemi
5.15.13. Muhtar Mobil ve Muhtar Takip Sistemi
5.15.14. ÇODAM Öğrenci Takip Sistemi
5.15.15. Doğrudan Temin İhale Takip Sistemi
5.15.16. Zabıta Takip Sistemi
5.15.17. Yönetim Bilgi Sistemi
5.15.18.Abdurrahim Karakoç Kültür, Spor ve Gençlik Merkezi
5.15.19. Mali Hizmetler Takip Sistemi
5.15.20. Keçiören Belediyesi Kurumsal BiP Kanalı
5.15.21. Kurumsal Web Sayfası
5.15.22. Keçmek Web Portalı
5.15.23. Kurum İçi Bilgilendirme Portalı

5. Belediyeye Ait Gayrimenkuller

5.1 Lojmanlar

Belediyenin Kalaba Mahallesi Çaycuma Sokakta 20 ve Hünkâr Sokakta 40 olmak üzere toplam 60 adet lojmanı bulunmaktadır.

Keçiören Belediyesi Gayrimenkulleri (Dükkânlar)

Tepebaşı Dükkânları (ALT KAT)	=	32 Adet
Tepebaşı Dükkânları (ÜST KAT)	=	14 Adet
Yunus Emre Ticaret ve Kültür Merkezi (CAFE)	=	1 Adet
Yunus Emre Ticaret ve Kültür Merkezi	=	1 Adet
Şenlikköy Konut ve Ticaret Merkezi	=	20 Adet
Aşağı Eğlence Ticaret Merkezi (FATİH ÇARŞISI)	=	18 Adet
Estergon Kalesi Dükkânları	=	13 Adet
Aşağı Eğlence Mahallesi	=	1 Adet
Toplam	**=**	**100 Adet**

Dükkânımız bulunmaktadır.
Keçiören ilçemizin muhtelif mahallelerinde 27 adet dairelerimiz bulunmaktadır.
Kirada olan toplam 61 adet kira getiren gayrimenkullerimizi gösterir tablo Ek'te sunulmuştur. **(EK: 7)**

6. İnsan Kaynakları

ÇALIŞANLARIN MÜDÜRLÜKLERE GÖRE DAĞILIMI				
Müdürlüğü Adı	**Memur**	**Sözleşmeli**	**İşçi**	**Toplam**
Araştırma ve Geliştirme Müdürlüğü	1	0	0	**1**
Basın ve Yayın Müdürlüğü	4	2	0	**6**
Bilgi İşlem Müdürlüğü	11	5	1	**17**
Çevre Koruma ve Kontrol Müdürlüğü	13	11	15	**39**
Destek Hizmetleri Müdürlüğü	12	10	25	**47**
Dış İlişkiler Müdürlüğü	2	4	0	**6**
Emlak ve İstimlak Müdürlüğü	16	2	8	**26**
Etüd ve Proje Müdürlüğü	1	1	0	**2**
Fen İşleri Müdürlüğü	43	19	55	**117**
Gençlik ve Spor Hizmetleri Müdürlüğü	3	3	0	**6**
Halkla İlişkiler Müdürlüğü	5	7	0	**12**
Hukuk İşleri Müdürlüğü	9	4	4	**17**
Huzurevi Müdürlüğü	1	0	0	**1**
İmar ve Şehircilik Müdürlüğü	55	21	19	**95**
İç Denetim Birimi	2	0	0	**2**
İnsan Kaynakları ve Eğitim Müdürlüğü	12	1	5	**18**
İşletme ve İştirakler Müdürlüğü	24	26	8	**58**
Kültür ve Sosyal İşler Müdürlüğü	19	23	12	**54**
Mali Hizmetler Müdürlüğü	40	9	31	**80**
Mezbaha Müdürlüğü	1	0	0	**1**
Muhtarlık İşleri Müdürlüğü	2	1	0	**3**
Özel Kalem Müdürlüğü	7	3	2	**12**
Park ve Bahçeler Müdürlüğü	15	9	64	**88**
Sosyal Yardım İşleri Müdürlüğü	17	12	15	**44**
Strateji Geliştirme Müdürlüğü	3	0	0	**3**
Teftiş Kurulu Müdürlüğü	3	0	0	**3**
Temizlik İşleri Müdürlüğü	4	5	31	**40**
Ulaşım Hizmetleri Müdürlüğü	15	5	37	**57**
Yazı İşleri Müdürlüğü	17	1	7	**25**
Zabıta Müdürlüğü	130	2	10	**142**
TOPLAM	**487**	**186**	**349**	**1022**

ÇALIŞANLARIN SINIFLARINA GÖRE DAĞILIMI							
Müdürlüğün Adı	GİH	THS	SHS	AHS	YHS	İŞÇİ	**Toplam**
Araştırma Geliştirme Müdürlüğü	1	0	0	0	0	0	**1**
Basın ve Yayın Müdürlüğü	3	3	0	0	0	0	**6**
Bilgi İşlem Müdürlüğü	3	11	1	0	1	1	**17**
Çevre Koruma ve Kontrol Müdürlüğü	2	10	9	0	0	15	**36**
Destek Hizmetleri Müdürlüğü	8	12	0	0	3	25	**48**
Dış İlişkiler Müdürlüğü	2	14	0	0	0	0	**6**
Emlak ve İstimlak Müdürlüğü	6	12	0	0	0	8	**26**
Etüd Proje Müdürlüğü	1	1	0	0	0	0	**2**
Fen İşleri Müdürlüğü	6	58	0	0	0	55	**118**
Gençlik ve Spor Hizmetleri Müdürlüğü	2	4	0	0	0	0	**6**
Halkla İlişkiler Müdürlüğü	8	3	0	0	0	0	**11**
Hukuk İşleri Müdürlüğü	3	0	0	10	0	4	**17**
Huzurevi Müdürlüğü	1	0	0	0	0	0	**1**
İmar ve Şehircilik Müdürlüğü	4	72	0	0	1	19	**96**
İç Denetim Birim Başkanlığı	2	0	0	0	0	0	**2**
İnsan Kaynakları ve Eğitim Müdürlüğü	12	1	0	0	0	5	**18**
İşletme ve İştirakler Müdürlüğü	22	23	1	0	0	8	**54**
Kültür ve Sosyal İşler Müdürlüğü	30	16	1	0	0	12	**62**
Mali Hizmetler Müdürlüğü	35	11	1	1	1	31	**80**
Mezbaha Müdürlüğü	1	0	0	0	0	0	**1**
Muhtarlık İşleri Müdürlüğü	2	1	0	0	0	0	**3**
Özel Kalem Müdürlüğü	7	5	0	0	0	2	**13**
Park ve Bahçeler Müdürlüğü	4	21	0	0	0	64	**89**
Sosyal Yardım İşleri Müdürlüğü	3	11	14	0	0	15	**42**
Strateji Geliştirme Müdürlüğü	2	1	0	0	0	0	**3**
Teftiş Kurulu Müdürlüğü	3	0	0	0	0	0	**3**
Temizlik İşleri Müdürlüğü	2	3	0	0	0	31	**36**
Ulaşım Hizmetleri Müdürlüğü	9	10	0	0	1	37	**57**
Yazı İşleri Müdürlüğü	17	1	0	0	0	7	**25**
Zabıta Müdürlüğü	130	2	1	0	0	10	**143**
T O P L A M	**673**					**349**	**1022**

CİNSİYET DURUMUNA GÖRE PERSONEL DAĞILIMI				
	Memur	**İşçi**	**Sözleşmeli**	**Toplam**
Erkek	362	272	117	752
Kadın	125	77	69	271
TOPLAM	**487**	**349**	**186**	**1.022**

EĞİTİM DURUMUNA GÖRE PERSONEL DAĞILIMI				
	MEMUR	**SÖZLEŞMELİ MEMUR**	**İŞÇİ**	**TOPLAM**
İlkokul	3	-	108	**111**
Ortaokul	12	-	67	**79**
Lise	148	68	111	**327**
Ön lisans	97	33	20	**150**
Lisans	204	84	43	**331**
Yüksek Lisans	23	1	-	**24**
Doktora	-	-	-	-
Genel Toplam	**487**	**186**	**349**	**1.022**

YAŞ DURUMUNA GÖRE PERSONEL DAĞILIMI				
	MEMUR	**SÖZLEŞMELİ MEMUR**	**İŞÇİ**	**TOPLAM**
18-25 yaş	1	4	-	5
26-30 yaş	17	43	-	60
31-35 yaş	110	63	2	175
36-40 yaş	90	37	63	190
41 yaş ve üzeri	269	39	284	592
Genel Toplam	487	186	349	**1.022**

7. Sunulan Hizmetler

7. 1. İmar, Emlak İstimlak ve Etüd ve Proje Hizmetleri

- Mahalli, milli ve uluslararası gelişme eğilimlerini göz önüne alarak şehrin gelişmesine yönelik planlamalar yapmak ve uygulamak,
- Şehir yerleşiminin hâlihazır haritalarını hazırlamak,
- Gayrimenkullerin tescil işlemlerine ait kayıtları oluşturmak,
- Belediye hizmet sınırları içinde bulunan tüm arazilerin imar ıslah planlarını hazırlamak ve uygulanmasını sağlamak,
- Ayrıntılı uygulama imar planları hazırlamak, imar planlarında gerekli değişiklikleri yapmak,
- Yapılaşmanın imar planlarına ve mevzuata uygun olarak yapılmasını sağlamak
- Yapı ve iskân ruhsatı vermek,
- Şehrin topografyasının bozulmasını önlemek,
- İdarece gerekli ve uygun görülen yerlerin kamulaştırmasını yapmak,
- Tehlikeli yapılar için gerekli yasal işlemleri yapmak,

7.2. Altyapı Hizmetleri

- İmar planında belirtilen ortak kullanım alanlarını ve altyapılarını (şehir içi yol, meydan, oto park vb) yapmak,
- Kent ormanı, yeşil alan, bölge parkları ve bahçeler yapmak ve bunları korumak,
- Sosyal donatılar ve çocukların oynayabileceği çocuk oyun alanları yapmak,
- Kültür ve tabiat varlıkları ile tarihî dokunun ve kent tarihi bakımından önem taşıyan mekânların ve işlevlerinin korunmasını sağlamak, bu amaçla bakım ve onarımını yapmak,

7.3. Çevre Sağlığı ve Temizlik Hizmetleri

- Katı atıkları toplamak ve çöp toplama merkezlerine taşımak,
- Ambalaj atıkları ile ilgili çalışmalar yapmak,
- Yolları ve ortak kullanım alanlarını temizlemek,
- Orman, fidanlık, mera, vb araziyi hasardan korumak, bakım ve onarımını yapmak, su birikintilerini kurutmak,
- Uygun olan her yerde ağaçlandırma yapmak,
- Çevre sağlığı ile ilgili eğitim çalışmaları yapmak,

7.4. Toplum Sağlığı ve Esenlik Hizmetleri

- Toplum sağlığı ve esenliğin sağlanması için zabıta ile denetimler yapmak,
- İlçe sınırları içinde toplum sağlığını koruyucu tedbirleri almak,
- Gıda üreten ve satan işyerlerinde halk sağlığı denetimleri yapmak,
- Sağlıklı nesiller yetişmesi için çocuklar, kadınlar, gençler, yaşlılar ve engellilere yönelik eğitimler organize etmek,
- İnsan ve hayvan sağlığını koruyucu tedbirler almak, veterinerlik hizmetlerini yapmak ve denetlemek,
- Toplum sağlığı ile ilgili eğitim çalışmaları yapmak,

7.5. İktisadi ve Ekonomik Hizmetleri

- Pazaryerleri kurmak ve denetlemek, işportacılığı önlemek,
- İlan ve reklâm faaliyetlerini düzenlemek,
- Belde de sanayi, ticaret ve turizmin gelişmesini sağlayacak faaliyetler yapmak,
- Ticari işyerlerinin açılmasına izin vermek ve bunların faaliyetlerinin mevzuata uygun olarak yürütmelerini denetlemek,

7.6. Eğitim ile İlgili Hizmetleri

- Okul öncesi eğitim hizmetleri vermek ve okullara gerekli desteği sağlamak,
- Mesleki eğitim kursları düzenlemek,
- Halk kütüphaneleri ve okuma salonları açmak,

7.7. Sosyal Nitelikli Hizmetleri

- Muhtaçlara gıda, yakacak ve diğer yardımları dağıtmak,
- Muhtaçların barınma ihtiyaçlarını karşılayacak tedbirler almak,
- Muhtaç asker ailelerine yardım etmek,
- Engelli vatandaşlarımızın üretken olabilmeleri ve kendi ihtiyaçlarını kendilerinin temin edebileceği sosyal projelere destek vermek,
- Sosyal yardımlaşma ve dayanışma ile ilgili projeler hazırlamak ve uygulamak,

7.8. Spor ve Kültür Hizmetleri

- Toplumda herkesin spor yapabileceği tesis veya alanlar yapmak,
- Sporun yaygınlaşması ve gelişmesi için amatör sporculara destek vermek,
- Eski eserleri korumak, restore ettirmek,
- Sosyal ve kültürel değerlerimizin korunması ve gelecek nesillere tanıtılması için eserlerin üretilmesine ve yayınlanmasına destek vermek,
- Gençleri kötü alışkanlıklardan uzak tutacak etkinlikler düzenleyerek bilinçlendirme eğitimleri vermek,

7.9. Diğer Toplum Hizmetleri

- Evlenmek isteyenlerin nikâh ve evlilik işlemlerini yapmak ve kayıtlarını tutmak,
- Afetlerle ilgili plânlamaları yapmak ve uygulamak,
- Gerektiğinde diğer afet bölgelerine araç, gereç ve malzeme desteği vermek,
- Acil yardım hizmetlerini yürütmek,

7.10. Tanıtım ve Halkla İlişkiler Hizmetleri

- İlçemizin ulusal ve uluslararası düzeyde tanıtımı için etkinlikler düzenlemek,
- Ak Masa uygulaması ile kurumda halka dönük hizmetlerde bürokrasiyi ortadan kaldırmak,
- Kurum- Halk ilişkilerini düzenleyici ve geliştirici etkinlik ve programlar uygulamak,

8-Yönetim ve İç Kontrol Sistemi

5018 sayılı Kamu Mali Yönetim ve Kontrol Kanunun "İç Kontrol Sistemi" başlıklı beşinci kısmının 55-67'nci maddelerin arasında başlıklar itibariyle İç Kontrolün Tanımı ve Amacı, Kontrolün Yapısı ve İsleyişi, Ön Mali Kontrol, Mali Hizmetler Birimi (Strateji Geliştirme Birimi), Muhasebe Hizmeti ve Muhasebe Yetkilisi'nin Yetki ve Sorumlulukları, Muhasebe Yetkilisi'nin Nitelikleri ve Atanması, İç Denetim, İç Denetçinin Görevleri, İç Denetçilerin Nitelikleri ve Atanması, İç Denetim Koordinasyon Kurulu ve İç Denetim Koordinasyon Kurulu'nun görevleri hususlarına yer verilmiştir. Kanun'un 55'inci maddesinde İç Kontrol; "İdarenin amaçlarına, belirlenmiş politikalara ve mevzuata uygun olarak faaliyetlerin etkili, ekonomik ve verimli bir şekilde yürütülmesini, varlık ve kaynakların korunmasını, muhasebe kayıtlarının doğru ve tam olarak tutulmasını, mali bilgi ve yönetim bilgisinin zamanında ve güvenilir olarak üretilmesini sağlamak üzere idare tarafından oluşturulan organizasyon, yöntem ve süreçle iç denetimi kapsayan mali ve diğer kontroller bütünü" olarak tanımlanarak, mali yönetim ve iç kontrol süreçlerine ilişkin standartlar ve yöntemlerin Maliye Bakanlığı'nca, iç denetime ilişkin standartlar ve yöntemlerin ise İç Denetim Koordinasyon Kurulu tarafından belirlenip, geliştirileceği ve uyumlaştırılacağını, ayrıca Maliye Bakanlığı ve İç Denetim Koordinasyon Kurulu'nun da sistemlerin koordinasyonunu sağlayarak kamu idarelerine rehberlik hizmeti vereceğini düzenlemiştir.

Kanunun 56'ncı maddesinde iç kontrolün amaçları; Kamu gelir, gider, varlık ve yükümlülüklerinin etkili, ekonomik ve verimli bir şekilde yönetilmesini, Kamu idarelerinin kanunlara ve diğer düzenlemelere uygun olarak faaliyet göstermesini, Her türlü mali karar ve işlemlerde usulsüzlük ve yolsuzluğun önlenmesini, Karar oluşturmak ve izlemek için düzenli, zamanında ve güvenilir rapor ve bilgi edinilmesini, varlıkların kötüye kullanılması ve israfını önlemek ve kayıplara karşı korunmasını, sağlamak olarak belirlenmiştir.

Kanunun 57'nci maddesinde ise, kamu idarelerinin mali yönetim ve kontrol sistemlerinin harcama birimleri, muhasebe ve mali hizmetler ile ön mali kontrol ve iç denetimden oluştuğu belirtilmiş, yeterli ve etkili bir kontrol sisteminin oluşturulabilmesi için; mesleki değerlere ve dürüst yönetim anlayışına sahip olunması, mali yetki ve sorumlulukların bilgili ve yeterli yöneticilerle personele verilmesi, Belirlenmiş standartlara uyulmasının sağlanması, mevzuata aykırı faaliyetlerin önlenmesi, kapsamlı bir yönetim anlayışı ile uygun bir çalışma ortamının ve saydamlığın sağlanması, bakımından ilgili idarelerin üst yöneticileri ile diğer yöneticileri tarafından görev, yetki ve sorumluluklar göz önünde bulundurulmak suretiyle gerekli önlemlerin alınması öngörülmüştür.

5018 sayılı Kanunun 55'nci maddesinin ikinci fıkrasında, "Görev ve yetkileri çerçevesinde, Mali Yönetim ve İç Kontrol süreçlerine ilişkin standart ve yöntemler Maliye Bakanlığınca, İç denetime ilişkin standart ve yöntemler ise İç Denetim Koordinasyon Kurulu tarafından belirlenir, geliştirilir ve uyumlaştırılır. Bunlar ayrıca sistemlerin koordinasyonunu sağlar ve kamu idarelerine rehberlik hizmeti verir" hükmü yer almaktadır.

Buna göre, İç Denetim Koordinasyon Kurulunun 20.11.2006 tarihli ve (12) sayılı kararı ile Kamu İç Denetim Standartları belirlenmiş ve akabinde 26.12.2007 gün ve 267378 sayılı Resmi Gazete'de kamu iç Kontrol Standartları Tebliği yayımlanmış bulunmaktadır.

İç Kontrol ve Ön Mali Kontrole İlişkin Usul ve Esasların 5'nci maddesinde, İç Kontrol Standartlarının merkezi uyumlaştırma görevi çerçevesinde Maliye Bakanlığı tarafından belirlenip yayımlanacağı, kamu idarelerinin malî ve malî olmayan tüm işlemlerinde bu standartlara uymakla ve gereğini yerine getirmekle yükümlü bulunduğu, Kanuna ve İç Kontrol standartlarına aykırı olmamak koşuluyla, idarelerce, görev alanları çerçevesinde her türlü yöntem, süreç ve özellikli işlemlere ilişkin standartlar belirlenebileceği belirtilmiştir.

Maliye Bakanlığı 04.02.2009 gün ve B.07.0.BMK.0.24 -150 / 4005 -1205 sayılı yazıları ile; 30.06.2011 tarihine kadar bütün idarelerin eylem planlarında öngörülen çalışmaların tamamlanması gerektiğini bildirilmiştir. Belediyemizde de yapılması istenilen çalışmalar tamamlanıp süresinde ilgili yerlere gönderilmiştir.

Yine Maliye Bakanlığı'nca yayımlanan 02.12.2013 gün ve 10775 sayılı Genelge'de; daha önce hazırlanan eylem planında

- ***Tüm standartlar için makul güvence sağladığı sonucuna varılmış ise***, söz konusu açıklamaları içeren eylem planının hazırlanarak üst yönetici tarafından onaylanması ve Bakanlığa gönderilmesi, bununla birlikte mevcut durumun Kamu İç Kontrol Standartları çerçevesinde belirli aralıklarla gözden geçirilmesine devam edilmesi,

- ***Makul güvencenin sağlanmadığı anlaşılan standartların bulunması halinde ise***, Kamu İç Kontrol Standartları Uyum Eylem Planı Rehberi ile Genelgede yer alan açıklamalar çerçevesinde yeni bir eylem planının hazırlanması ve üst yöneticinin onayı ile uygulamaya konulması ve bu çalışmaların 31.12.2014 tarihine kadar tamamlanıp üst yöneticinin onayına müteakip on iş günü içinde bakanlığa ayrıca ikep@bumko.gov.tr e-posta adresine gönderilmesi,

Gönderilen eylem planlarında yapılacağı belirtilen çalışmaların gerçekleşme sonuçlarının yılın Haziran ve Aralık ayı sonu itibari ile Strateji Geliştirme Birimlerince üst yöneticiye sunulacağı ve bilgi için 10 iş günü içerisinde yine Maliye Bakanlığına gönderilmesi gerektiği bildirilmiştir.

Bakanlıkça yayımlanmış olan Kamu İç Kontrol Standartları Genelgesi doğrultusunda "Belediyemiz Kamu İç Kontrol Standartlarına Uyum Eylem Planı" süresinde hazırlanmış ve Ocak 2015 döneminde Maliye Bakanlığı'na gönderilmiştir.

Ayrıca 2018 yılı Haziran ve Aralık aylarında Belediye Başkanımızca; Başkan Yardımcısı Başkanlığında, İç Kontrol İzleme ve Değerlendirme Kurulu oluşturulmuş, kurulca oluşturulan rapor süresinde Maliye Bakanlığı'na gönderilmiştir

İç Kontrol İzleme ve Değerlendirme Kurulu raporunda belirtilen eksiklerin giderilmesi ve Keçiören Belediyesi Kamu İç Kontrol Standartlarına Uyum Eylem Planında öngörülen eylemlerin belirlenen süreler doğrultusunda tamamlanma çalışmalarına devam edilmektedir.
Maliye Bakanlığı'nca çıkarılan tebliğde (5) başlık altında toplam (18) standart ve her bir standart için gerekli genel şartlar belirlenmiş bulunmaktadır. Bunlar sırasıyla;

Kontrol Ortamı Standartları
İdarenin yöneticileri ve çalışanlarının iç kontrole olumlu bir bakış sağlaması, etik değerlere ve dürüst bir yönetim anlayışına sahip olması esastır. Performans esaslı yönetim anlayışı çerçevesinde görev, yetki ve sorumlulukların uzmanlığa önem verilerek bilgili ve yeterli kişilere verilmesi ve personelin performansının değerlendirilmesi sağlanır. İdarenin organizasyon yapısı ile personelin görev, yetki ve sorumlulukları açık bir şekilde belirlenir.

Risk Değerlendirmesi Standartları
Risk değerlendirmesi, mevcut koşullarda meydana gelen değişiklikler dikkate alınarak gerçekleştirilen ve süreklilik arz eden bir faaliyettir. İdare, stratejik planında ve performans programında belirlenen amaç ve hedeflerine ulaşmak için iç ve dış nedenlerden kaynaklanan riskleri değerlendirir.
Kontrol Faaliyetleri Standartları
Önleyici, tespit edici ve düzeltici her türlü kontrol faaliyeti belirlenir ve uygulanır.

Bilgi ve İletişim Standartları
İdarenin ihtiyaç duyacağı her türlü bilgi uygun bir şekilde kaydedilir, tasnif edilir ve ilgililerin iç kontrol ile diğer sorumluluklarını yerine getirebilecekleri bir şekilde ve sürede iletilir.

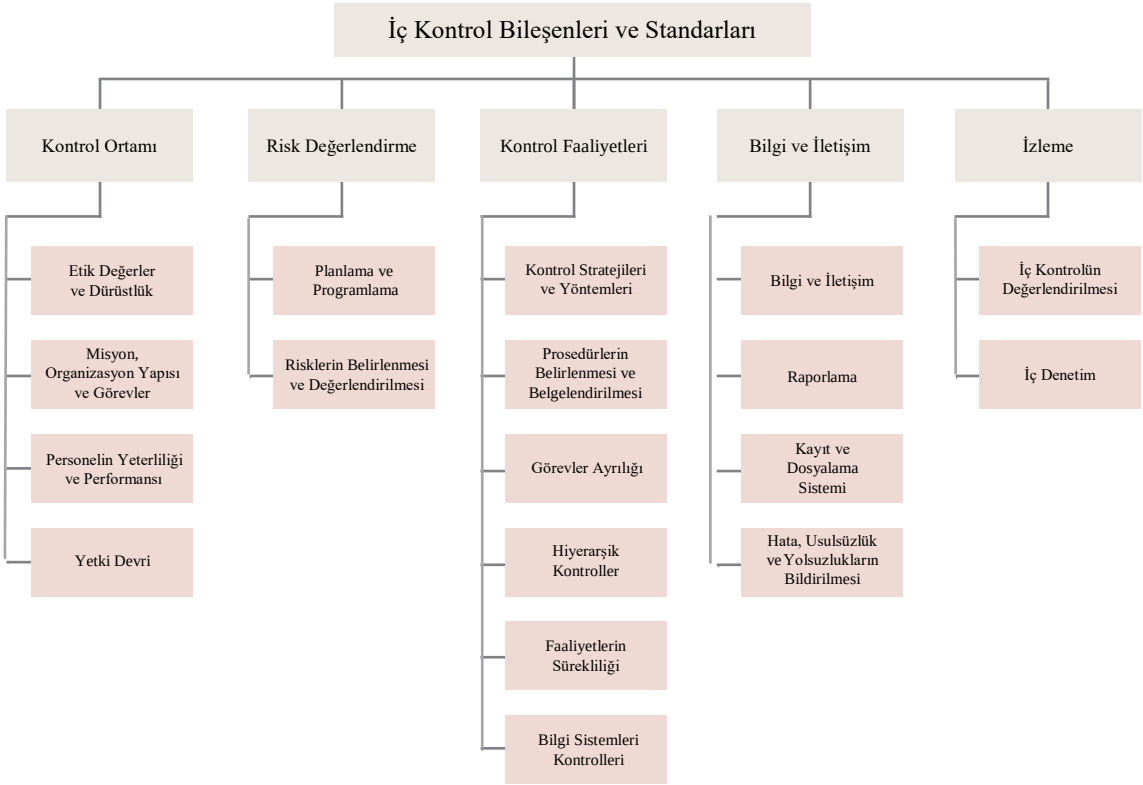

A- İDARENİN AMAÇ VE HEDEFLERİ

Keçiören Belediyesinin Misyonunu sürdürmek ve Vizyonunu gerçekleştirmek üzere, Keçiörenli Hemşerilerimize yapmayı düşündüğümüz hizmetlerin yer aldığı 3. Beş yılık (2015-2019 dönemi) stratejik planında beş amaç altında 23 hedef bulunmaktadır. Beş amaç ve altında yer alan hedefler aşağıda yer almaktadır.

AMAÇ 1:
Dünya standartlarında alt ve üst yapıya sahip, halkına kaliteli yaşam ortamları oluşturmak.

Hedef 1.1: İlçemizde bulunan tarihi eserlerin % 50'sinin restorasyonu yapılarak hizmete sunulması sağlanacaktır.

Hedef 1.2: Halkın beklenti ve isteklerini karşılayacak şekilde alt ve üst yapının % 80'inin dünya standartlarında olması sağlanacaktır.

Hedef 1.3: İmar planlaması ve etkili imar uygulama faaliyetleri ile 1 milyon nüfusun mutlu ve huzurlu yaşayabileceği Keçiören'e ulaşılacaktır.

AMAÇ 2:
Ülkemizin milli kültür mirasının gelecek kuşaklara aktarılması ve yaşatılması için sosyal ve kültürel etkinlikler düzenlemek, gençleri zararlı alışkanlıklardan uzak tutmaya yönelik önleyici çalışmalar yapmak ve eğitimi desteklemek.

Hedef 2.1: Yerel, ulusal ve uluslararası düzeyde gelenekselleşmiş kültürel faaliyetler düzenlenerek gönül ve gelecek birlikteliği oluşturulacak, hemşehrilik bilinci yaygınlaştırılacaktır.

Hedef 2.2: Donanımlı bireylere sahip Keçiören'e ulaşmak üzere Keçiören İlçesi'nde yaşayan vatandaşlarımıza sunulan eğitim ve sosyal etkinliklerden ön kayıt uygulananlarda talebin % 90'ı karşılanacak, Yaşam ve Kültür Merkezi gibi alanlarda ise gelen talebin tamamı karşılanacak ve kaliteli hizmet kapasitesi artırılacaktır.

Hedef 2.3: Gençleri zararlı alışkanlıklardan uzak tutmaya yönelik önleyici çalışmalar yürütülecek ve gençlere yönelik hizmetlerde % 25 düzeyinde artış sağlanacaktır.

AMAÇ 3:
Dezavantajlı kesimlere yönelik faaliyetler ile onların yaşam kalitelerini artırarak kent yaşamına katılımlarını sağlamak.

Hedef 3.1: Keçiören'de istihdama destek vermek üzere istihdam kaynaklı başvurular etkin bir şekilde değerlendirilerek başvuruların % 60'ının istidama dönüşmesine yönelik çalışmalar yapılacaktır.

Hedef 3.2: İhtiyaç sahibi, korumasız ve dezavantajlı vatandaşların ambulans hizmeti ve evde diş tedavisi ile ilçede ikamet edip vefat eden vatandaşların cenaze hizmetlerine yönelik taleplerini karşılayacak şekilde çalışmalar yürütülecektir.

Hedef 3.3: İhtiyaç sahibi, korumasız ve dezavantajlı kesimlere ulaşılarak her yıl bunların % 35'ine yardım ve bakım hizmetleri sunulacaktır.

AMAÇ 4:
Uluslararası düzeyde marka değeri olan belediye olarak, kent halkına yaşanabilir ortamlar ve sürdürülebilir kaliteli hizmetler sunmak.

Hedef 4.1: Belediyemizin hizmet, faaliyet, etkinlik, yatırım ve projelerinin yazılı ve görsel medya araçları da kullanılarak vatandaşlara tanıtımı yapılacak, tanınırlık düzeyi % 80'e çıkarılacaktır.

Hedef 4.2: Vatandaşları spora yönlendirmek veya sportif yeteneklerini geliştirmelerine yardımcı olacak faaliyet ve etkinlikler düzenlenecek ve spor tesislerine kayıtlı üye sayısında % 25 artış sağlanacaktır.

Hedef 4.3: Geri dönüştürülebilir atıkların toplanmasında etkin yöntemler geliştirilerek kişi başına toplanan evsel atık miktarında % 10 düzeyinde azalma sağlamaya yönelik çalışmalar yapılacaktır.

Hedef 4.4: Denetim ve ruhsatlandırma faaliyetlerine yoğunlaşılarak tespiti yapılan ruhsatsız işyeri sayısında % 50 oranında azalma sağlanacaktır.

Hedef 4.5: Halk sağlığının korunması amacıyla; İlçe sınırları içinde yaşayan sahipli petlerin ve sahipsiz sokak hayvanlarının muayene, aşılama ve tedavilerinin yapılması, toplanan sokak hayvanların kontrollü üremeleri için kısırlaştırma işlemlerinin yürütülmesi ve sahiplendirilmesine yönelik sunulan hizmet sayısı % 20 düzeyinde artırılacaktır.

Hedef 4.6: Mevsimsel olarak rutin yapılan ilaçlama programı dışında vatandaşlarımızdan gelen talep ve şikayetler değerlendirilecek ve uçkunla etkin mücadele çalışmaları yürütülerek şikayetlerde her yıl % 10 düzeyinde azalma sağlanacaktır.

AMAÇ 5:
Kurumsal yönetim anlayışını; kurum çalışmalarına, çalışanlarına ve yönetimine hakim kılarak etkili hizmet verme kapasitesini artırmak.

Hedef 5.1: Belediye hizmetlerinin kalitesini daha da artırabilmek amacıyla; belge yönetiminde e-imza ve mobil imza, envanter kayıtlarının sağlıklı takip edilebilmesi için barkot sistemi, iletişim alt yapısında IP telefon, yazılım sistemi ve kullanımı için Bulut Teknolojisi ve personel yönetimi için personel takip sisteminin kurulumu sağlanacaktır.

Hedef 5.2: Belediyemizde mevcut araçların yaş ortalamasının 9 yıla düşürülmesini sağlayıcı çalışmalar yapılacaktır.

Hedef 5.3: Belediye personelinin eğitim ihtiyaçları göz önünde tutularak kişi başına 100 saat eğitim planlaması yapılacak ve çalışanların motivasyonunu arttırmaya yönelik etkinlikler düzenlenecektir.

Hedef 5.4: Bütçede yer alan ve tahakkuku yapıldığı halde tahsili gelecek yıllara kalan bütçe gelirlerinin tahsili için gerekli çalışmalar yapılarak % 50'sinin tahsilatı gerçekleştirilecektir.

Hedef 5.5: Bütçe giderlerinde gerekli tedbirler gözetilerek % 95 ve bütçe gelirlerinde de % 85 gerçekleşme düzeyi korunacaktır.

Hedef 5.6: Elektrik, su, doğalgaz, tüketiminde etkili yöntemler geliştirilecek ve tüketim giderlerinde % 10 düzeyinde tasarruf sağlayacak çalışmalar yapılacaktır.

Hedef 5.7: AB ve diğer projelerden elde edilecek kaynak miktarı % 25 düzeyinde artırılacaktır.

Hedef 5.8: Belediye aleyhine açılan dava sayısının % 50 oranında azaltmasına yönelik hukuki çalışmalar yürütülecektir.

B- TEMEL POLİTİKA VE ÖNCELİKLER

23 Temmuz 2019 tarih ve 30840 mükerrer sayılı Resmi Gazatede yayınlanan 11.Kalkınma Planında Yerel Yönetimlerle ilgili olarak'' Yaşanabilir Şehirler ve Sürdürülebilir Çevre" ekseni altında ekonomik ve sosyal faydanın artırılmasına paralel olarak çevrenin korunması, şehirlerde ve kırsal alanlarda yaşam kalitesinin iyileştirilmesi ile bölgeler arası gelişmişlik farklarının azaltılmasına yönelik hedef ve politikalara yer verilmektedir.

11.Kalkınma Planından aşağıda başlıklar halinde ve planda bulunan sıra numaralarıyla belirtilen hususlar Belediyemiz tarafından önümüzdeki süreçte temel politika ve öncelik olarak benimsenecektir.

Yerel Yönetimler

796. Yerel yönetimlerin etkin, hızlı ve kaliteli hizmet sunabilen; dezavantajlı kesimlerin ihtiyaçlarını gözeten; katılımcı, mali sürdürülebilirliği sağlamış, şeffaf ve hesap verebilir bir yapıya kavuşturularak vatandaş memnuniyetinin üst düzeye çıkarılması temel amaçtır.

797. Yerel yönetimlerin stratejik planlarında yer alan öncelikleri ile kaynak tahsisleri arasındaki uyum artırılacaktır.

797.1. Çevre ve Şehircilik Bakanlığı tarafından stratejik plan hazırlama zorunluluğu olan belediyelerde hizmet önceliklendirmesi yapmak üzere rehber geliştirilecektir.

797.2. Çevre ve Şehircilik Bakanlığı tarafından geliştirilen rehber doğrultusunda büyükşehirlerden başlamak üzere, stratejik plan hazırlama zorunluluğu olan belediyelerde hizmet önceliklendirmesi-stratejik plan-kaynak tahsisi ilişkisini ele alan bir kıyas çalışması yapılması sağlanacaktır.

798. Yerel yönetim hizmetlerinin standardizasyonunu ve bu standartlara uyumun denetimini sağlayacak yöntem geliştirilecektir.

798.1. Yerel yönetimlerin hizmetlerinin idari, mali ve teknik asgari standartları tespit edilecek; bu standartların uygulamasına yönelik mevzuat düzenlemesi yapılacaktır.

799. Yerel yönetimlerde insan kaynağının uzmanlaşma düzeyi ve kapasitesi artırılacaktır.

799.1. Yerel yönetimlerde çalışan personelin niteliğini artırmaya yönelik eğitimler verilecektir.

800. Belediyelerin karar alma süreçlerinde vatandaşların katılım ve denetim rolü güçlendirilecektir.

800.1. Dezavantajlı kesimlerin yerel yönetimlerdeki temsil ve karar alma süreçlerine katılım mekanizmaları güçlendirilecek, kent konseylerinde belirli bir oranda katılımı sağlanacak, alınacak önemli kararlarda halk oylamasına başvurulabilmesi gibi yollarla yerel hizmet sunumunda bu kesimlerin ihtiyaçlarının daha fazla dikkate alınması sağlanacaktır.

801. Yerel yönetimlerin hizmet sunumlarını etkinleştirmeye yönelik yeniden yapılanması sağlanacaktır.

801.1. Yerel yönetimlerde optimum hizmet ve coğrafi alan büyüklüğü tespit edilerek yerel hizmet gereklerine uygun, çoklu ölçüt tasnif sistemine dayalı yerel yönetimlerin yeniden yapılandırılmasına ilişkin modelleme ve mevzuat çalışması yapılacaktır.

801.2. Köy yerleşik alanlarının sürdürülebilirliği sağlanacak, büyükşehirlerde köyden mahalleye dönüşen yerlerde hizmet erişimi kolaylaştırılacaktır.

801.3. Büyükşehir belediyeleriyle büyükşehir ilçe belediyelerinin çakışan yetki ve sorumlulukları nedeniyle ortaya çıkan hizmet aksamalarının giderilmesi için görev tanımları etkinlik temelli olarak yeniden değerlendirilecektir.

802. Yerel yönetim hizmet sunumunda kentlerin nitelikleri ve dinamikleri dikkate alınarak kent esenliği ve güvenliği güçlendirilecektir.

802.1. Yerel yönetimlerin kent esenliği ve güvenliğine ilişkin projeleri desteklenecektir.

802.2. Küçük ölçekli belediyelerin sosyal donatı projeleri için finansman modeli geliştirilecektir. 802.3. Sokak hayvanlarına yönelik yapılacak düzenlemelerin ve önlemlerin etkinleştirilmesini sağlayacak mekanizmalar oluşturulacak, yerel yönetimlerin sokak hayvanlarının rehabilitasyonu projeleri desteklenecektir.

Kentsel Dönüşüm

689. Afet tehlikesi ve riski altındaki alanlar ile bu alanlar dışındaki riskli yapıların bulunduğu arsa ve araziler, fen ve sanat norm ve standartlarına uygun, sağlıklı ve güvenli yaşamayı esas alacak şekilde dönüştürülecektir.

690. Kentsel dönüşüm; yatay mimari anlayışıyla, yaşam kalitesini yükseltme ve kentlilik bilincini geliştirme amacı çerçevesinde tarihi merkezlerin yenilenmesini içerecek şekilde yürütülecektir.

690.1. Kentsel dönüşüm uygulamalarında tarihi kent merkezi alanlarının yenilenmesinin yaygınlaştırılması, bu kapsamda yerel yönetimlerle paylaşımlı bir finansman modeli oluşturulması sağlanacak ve 81 ilde tarihi kent merkezleri kent kimliğini ön plana çıkaracak şekilde dönüştürülerek, yatay mimari ve insan odaklılık anlayışıyla tasarımları gerçekleştirilecektir.

Kentsel Altyapı

696. Nüfusun sağlıklı ve güvenilir içme ve kullanma suyuna erişiminin sağlanması ve atık suyun insan ve çevre sağlığına etkilerinin en aza indirilerek etkin yönetiminin gerçekleştirilmesi; atıkların insan ve çevre sağlığına etkilerinin en aza indirilerek etkin yönetiminin gerçekleştirilmesi için azaltılması, geri dönüşüm ve geri kazanımın sağlanması ve bertaraf edilmesi; erişilebilir, güvenli, zaman ve maliyet yönünden etkin ve sürdürülebilir kentiçi ulaşım sistemlerinin oluşturulması temel amaçtır.

697. Su kaynaklarının korunması, geliştirilmesi ve sürdürülebilir kullanımı kapsamında havza bazında yapılan plan, strateji ve eylem planları bir bütünlük içinde uygulamaya konulacaktır.

697.1. Su kaynaklarının etkin kullanımı ve korunması amacıyla 25 havza için nehir havzası yönetim planları, sektörel su tahsis planları, havza master planları, kuraklık yönetim planları, taşkın yönetim planları, içme suyu havzaları koru

699. Katı atık yönetimi etkinleştirilerek atık azaltma, kaynakta ayırma, ayrı toplama, taşıma, geri kazanım, bertaraf safhaları ve düzensiz/vahşi döküm alanlarının rehabilitasyonu teknik ve mali yönden bir bütün olarak geliştirilecektir. Katı atık yönetiminde kaynak verimliliğinin ve çevresel ma eylem planları tamamlanacaktır

699.1. Katı atıkların geri dönüşümünde halkın bilinçlendirilmesi sağlanacaktır.

699.2. Sıfır Atık Projesi uygulamaları yaygınlaştırılacaktır.

699.3. Geri kazanılmış ikincil ürüne ait teknik standartlar geliştirilecek, teşvik ve yönlendirme mevzuatı iyileştirilecektir.

699.4. Atıkların ayrı toplama sistemi yaygınlaştırılacaktır.

700. Mali gücü yetersiz yerel yönetimlerin finanse etmekte zorlandıkları evsel nitelikli katı atıkların geri kazanım ve bertaraf tesisi projeleri ile aktarma istasyonu projelerinin bir program dâhilinde desteklenmesi sağlanacaktır.

700.1. Katı Atık Programının uygulanmasının yaygınlaştırılması sağlanacaktır.

701. Kentlerdeki imar ve ulaşım ile ilgili politika, karar ve yatırımlar koordineli olarak değerlendirilecek, özellikle imar planları ile ulaşım ana planlarının birbiriyle uyumlu bir şekilde hazırlanması ve güncellenmesi sağlanacaktır.

701.1. İmar planları ile ulaşım ana planlarının uyumlu olmasını sağlayacak bir koordinasyon mekanizması kurulacaktır.

Çevrenin Korunması

712. Çevre ve doğal kaynakların korunması, kalitesinin iyileştirilmesi, etkin, entegre ve sürdürülebilir şekilde yönetiminin sağlanması, her alanda çevre ve iklim dostu uygulamaların gerçekleştirilmesi, toplumun her kesiminin çevre bilinci ile duyarlılığının artırılması temel amaçtır.

713. Çevre konusunda kurum ve kuruluşların görev, yetki ve sorumlulukları netleştirilerek kamu, özel sektör, mahalli idareler ve STK'lar arasında koordinasyon ve işbirliği geliştirilecek, toplumun çevre bilinci artırılacak ve etkin çevre yönetimi sağlanacaktır.

713.1. Kamu kurum ve kuruluşlarının birbirleri ve mahalli idareler ile yetki ve görevlerindeki uyumun geliştirilmesi, çatışmaların giderilmesine ve uygulamada eşgüdüm ile diğer paydaşlarla işbirliğinin güçlendirilmesine yönelik mevzuat çalışmaları gerçekleştirilecektir

Afet Yönetimi

721. Afetlere karşı toplumsal bilincin artırılması, afetlere dayanıklı ve güvenli yerleşim yerlerinin oluşturulması ve risk azaltma çalışmaları yapılarak afetlerin neden olabileceği can ve mal kaybının asgari düzeye indirilmesi temel amaçtır.

722. Bölgelerin sosyo-ekonomik ve fiziksel özellikleri dikkate alınarak, farklı afet türlerine göre önceliklendirme yapılarak ve ülke genelinde işbirliği faaliyetleri artırılarak afet risk ve zarar azaltma çalışmaları yapılacaktır.

Ankara Kalkınma Ajansı tarafından hazırlanan 2014-2023 Ankara Bölge Planında (Taslak) Vizyon olarak "Yaşam kalitesi yüksek, dünya ile rekabet eden, düşünce ve yeniliğin başkenti Ankara" belirlenmiş ve buna bağlı olarak 3 gelişim ekseni oluşturulmuştur. Bu eksenlerin mahalli idareleri ilgilendiren öncelikleri ve alınacak tedbirler aşağıda verilmiştir.
Ankara'da Yaşamak (Bireylerine Eşit ve Kaliteli Yaşam Sunan, Sosyal Bağları Güçlü Ankara) gelişim ekseninde;

Fırsat Eşitliği, yüksek mekan kalitesi ve erişilebilirliğin önündeki engelleri kaldırmak önceliği altında;

- Sürdürülebilir kentsel büyüme ilkeleri kent planlarında benimsenecek ve uygulanacaktır.
- Kent merkezinde ve mahalle ölçeğinde erişilebilir kamusal açık alanlar korunacak ve artırılacaktır.
- Mevcut yüksek konut arzı nüfus artışı ve yapı yenilenmesinden kaynaklanan talebi karşılayacak düzeyde tutulacak ve kullanıcı ihtiyaçlarına uygun niteliklere sahip konut üretim politikaları geliştirilecek ve uygulanacaktır.
- Yoksulluğun farklı tezahürlerine duyarlı yoksullukla mücadele mekanizmaları geliştirilecektir.
- Ankara'daki yaygın sosyal sorumluluk projeleri ve toplumda gönüllülük bilincinin geliştirilmesi kapsamında sivil toplumun aktif katılımını sağlayarak yoksullukla mücadele politikaları hayata geçirilecektir.
- Dezavantajlı kesimlerin sosyal, siyasi, ekonomik ve kültürel yaşama aktif katılımı ve bireyler arasında fırsat eşitliği sağlanacaktır.
- Nüfusun yaşlanma eğilimi göz önünde bulundurularak yaşlıların ihtiyaç duyacakları temel hizmetlerin sunulabilmesi için gerekli çalışmalar yapılacaktır.
- Alınan yüksek göçün temel kamu hizmetleri üzerinde oluşturduğu yük tespit edilecek ve ihtiyaçların karşılanmasına yönelik tedbirler alınacaktır, şeklinde tedbirler belirlenmiştir.
- Ankara'nın zengin sosyal sermaye ve kültür varlığını geliştirmek, erişebilirliğini çeşitlendirmek ve ulusal ve bölgesel merkez olma konumunu güçlendirmek önceliği altında;
- Ankara'nın bölgesel siyaset ve düşünce merkezi olma rolü güçlendirilecek ve yabancı misyon temsilcilikleri ve uluslararası kuruluşların kentin sosyal hayatına katılım ve katkıları artırılacaktır.
- Yeni yapılan ve dönüşüme tabi tutulan alanların planlı, sürdürülebilir, sosyal içermeye ve afet risklerine duyarlı bir mekân politikası temelinde gerçekleştirilmesi suretiyle mekân kalitesi arttırılacaktır.
- Yeni yapılan ve dönüşüme tabi tutulan alanların planlı, sürdürülebilir, sosyal içermeye ve afet risklerine duyarlı bir mekân politikası temelinde gerçekleştirilmesi suretiyle mekân kalitesi arttırılacaktır.
- Ankara'nın zengin kültürel, sanatsal ve tarihsel varlıkları kent sosyal hayatına ve turizme kazandırılacaktır.
- Göçle gelen nitelikli beşeri kaynak bölgenin kalkınmasına hizmet etmek üzere değerlendirilecek, istihdam alanları geliştirilecektir. Şeklinde tedbirler belirlenmiştir.
  Ankara'da Çalışmak (Yüksek katma değer üreten, sürdürülebilir büyüyen rekabetçi ve yenilikçi Ankara) gelişim ekseninde;
  Ankara'nın yüksek katma değer ve teknoloji odaklı ekonomi yapısını, girişimcilik ve yenilikçilik ekosistemini güçlendirmek önceliği altında;
- Yenilikçilik ve girişimcilik yaygınlaştırılacak ve bu alanlarda bilgi ve işbirliği platformları geliştirilecektir.
- Ankara'da turizm dört mevsim gerçekleştirilebilir rekabetçi bir yapıya kavuşturulacaktır.
  Şeklinde tedbirler belirlenmiştir.
  Ankara'da Çevre (Çevreye duyarlı, doğal kaynakları koruyarak kullanan yeşil Ankara) gelişim ekseninde;
  Ankara'daki ekonomik ve günlük faaliyetlerin çevre üzerindeki olumsuz etkilerini azaltmak önceliği altında;
- İklim değişikliğiyle mücadele konusunda farkındalık artırılacak ve önlemler alınacaktır.
- Ankara'da alternatif ve yenilenebilir enerji kaynaklarının kullanımı yaygınlaştırılacaktır.
- Raylı ve diğer çevre dostu ulaşım (yaya, bisiklet, doğalgazlı otobüsler vb.) sistemlerinin kent içi ulaşımdaki payı artırılacaktır.
- Ankara'da yeşil alan miktarı ve bunların erişilebilirliği artırılacaktır.
- Çevresel sürdürülebilirlik ilkelerinin benimsenmesi yaygınlaştırılacaktır.
  Şeklinde tedbirler belirlenmiştir.
  Ankara'da temiz üretim, temiz tüketim ve etkin katı atık yönetimi faaliyetleri güçlendirmek önceliği altında;
- Atıkların kaynağında ayrıştırılarak azami düzeyde geri kazanımın sağlanmasına yönelik uygulamalar geliştirilecektir.
- Turizm faaliyetlerinde doğal ve kültürel kaynakların çevresel değerleri gözetilecektir.

  Şeklinde tedbirler belirlenmiştir.

A- Mali Bilgiler

1- 2019 Mali Yılı Bütçe Uygulama Sonuçları

GELİR BÜTÇESİ

Grafik - 1 Yapılan Bütçeler- Gerçekleşen Gelirler ve Gerçekleşme Oranları (TL)

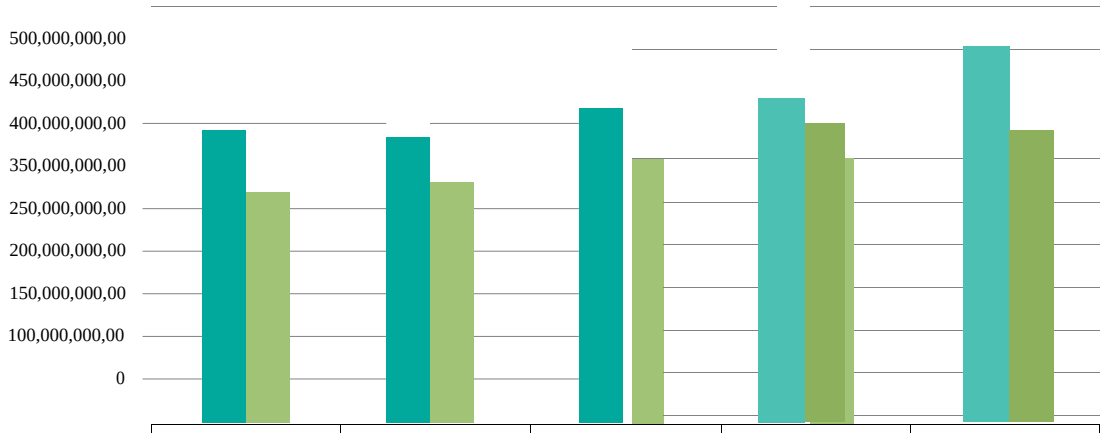

	2015	2016	2017	2018	2019
BÜTÇE TOPLAMI	390.000.000,00	405.000.000,00	425.000.000,00	451.000.000,00	490.000.000,00
GERÇEKLEŞEN GELİR	296.062.023,62	316.721.556,11	404.460.308,92	426.542.166,10	391.730.988,08
GERÇEKLEŞME ORANI	75,91%	78,20%	95,17%	94,57%	79,95%

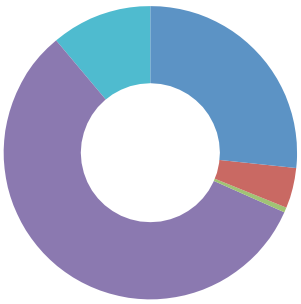

27 % Vergi Gelirleri
3 % Teşebbüs ve Mülkiyet Gelirleri
2 % Alınan Bağış ve Yardımlar ile Özel Gelirler
67 % Diğer Gelirler
1 % Sermaye Gelirleri

BÜTÇE GELİRLERİNİN 1. DÜZEY EKONOMİK SINIFLANDIRILMASI (TL)

Gelirin Kodu	Açıklaması	Bütçe İle Tahmin Edilen	2019 yılından Devreden Gelir Tahakkuku	2019 Yılı Tahakkuku	Toplam Tahakkuk	2019 yılı Tahsilatı	Tahsilattan Red ve İadeler	2019 Yılı Net Tahsilatı	Gelecek Yıla Devreden Tahakkuk	Tahakkuka göre Tahsil Oranı %
1	Vergi Gelirleri	131.626.000,00	43.885.195,42	125.207.217,82	169.092.413,24	106.706.643,74	132.344,74	106.574.299,00	62.385.769,50	63,03
3	Teşebbüs ve Mülkiyet Gelirleri	18.720.000,00	5.049.373,81	9.662.435,86	14.711.809,67	10.773.013,97	43.221,08	10.729.792,89	3.938.795,70	72,93
4	Alınan Bağış ve Yardımlar ile Özel Gelirler	23.153.000,00	0	7.835.236,92	7.835.236,92	7.835.236,92	0	7.835.236,92	0	100
5	Diğer Gelirler	260.276.000,00	1.217.724,38	263.840.543,79	265.058.268,17	263.079.571,85	44.661,37	263.034.910,48	1.978.696,32	99,24
6	Sermaye Gelirleri	58.027.000,00	0	3.597.478,05	3.597.478,05	3.597.478,05	40.729,26	3.556.748,79	0	98,87
9	RED VE İADELER	1.802.000,00	0	0	0	0	0	0	0	0
	Toplam	490.000.000,00	50.152.293,61	410.142.912,44	460.295.206,05	391.991.944,53	260.956,45	391.730.988,08	68.303.261,52	85,1

GİDER BÜTÇESİ

Grafik - 2 Yapılan Bütçeler- Gerçekleşen Giderler ve Gerçekleşme Oranları (TL)

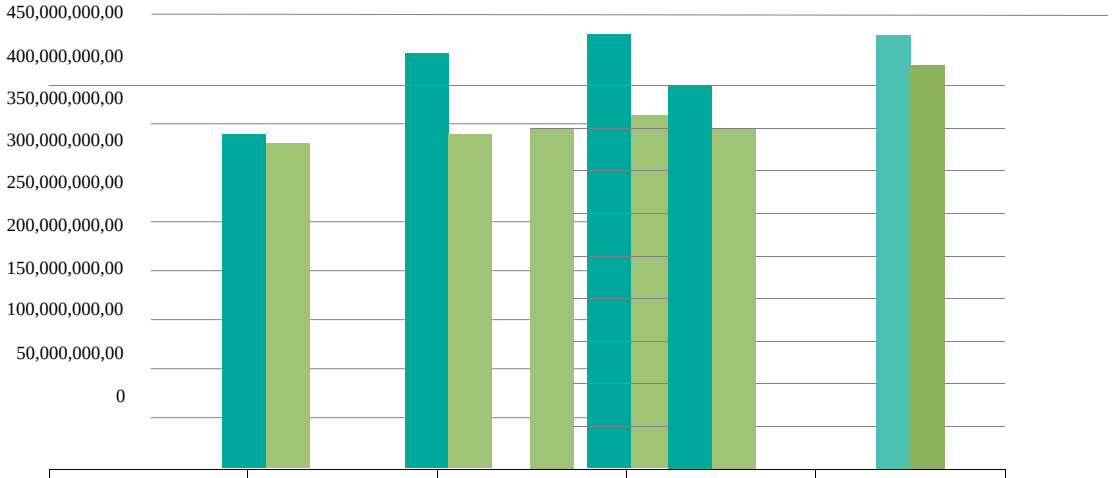

	2015	2016	2017	2018	2019
BÜTÇE TOPLAMI	390.000.000,00	405.000.000,00	425.000.000,00	451.000.000,00	490.000.000,00
GERÇEKLEŞEN GİDER	309.232.583,73	352.190.320,78	398.857.883,22	439.818.991,80	438.015.796,57
GERÇEKLEŞME ORANI	79,29%	86,96%	93,85%	97,52%	89,39%

Tablo - 2 Bütçe Giderlerinin 1. Düzey Ekonomik Sınıflandırılması

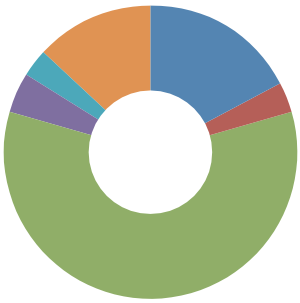

20,17% Personel Giderleri
3,42% SGK Devlet Pirimi Giderleri
58,93% Mal ve Hizmet Alım Giderleri
3,46% Faiz Giderleri
3,02% Cari Transferler
11,00% Sermaye Giderleri

Ekonomik Kod	Giderin Çesidi	Bütçe TL	Harcama TL	Toplam Harcama İçindeki Gerçekleşme
01	PERSONEL GİDERLERİ	79.406.898,00	88.363.458,30	20,17%
02	SOSYAL GÜVENLİK KURUMLARINA DEVLET PRİMİ GİDERLERİ	14.417.193,00	14.997.285,67	3,42%
03	MAL VE HİZMET ALIM GİDERLERİ	221.513.184,00	258.122.534,07	58,93%
04	FAİZ GİDERLERİ	18.000.000,00	15.145.315,74	3,46%
05	CARİ TRANSFERLER	50.915.181,00	13.220.115,46	3,02%
06	SERMAYE GİDERLERİ	78.886.000,00	48.167.087,33	11,00%
07	SERMAYE TRANSFERLERİ		0	0,00%
09	YEDEK ÖDENEKLER	26.861.544,00	0	0,00%
TOPLAM		490.000.000,00	438.015.796,57	89,39%

MÜDÜRLÜKLERE AİT 2019 YILI BÜTÇELERİ VE GERÇEKLEŞMELERİ

KURUMSAL KOD					MÜDÜRLÜĞÜN ADI	NET BÜTÇE ÖDENEK TUTARI (TL)	HARCAMA (TL)	GERÇEKLEŞME ORANI (%)
I	II	III	IV					
46	6	21	2		ÖZEL KALEM MÜDÜRLÜĞÜ	5.948.735,00	4.012.835,00	67,46
46	6	21	4		DESTEK HİZMETLERİ MÜDÜRLÜĞÜ	57.179.654,00	56.986.243,16	99,66
46	6	21	5		İNSAN KAYNAKLARI VE EĞİTİM MÜDÜRLÜĞÜ	3.011.290,00	3.010.392,70	99,97
46	6	21	6		KÜLTÜR VE SOSYAL İŞLER MÜDÜRLÜĞÜ	27.720.844,00	21.849.320,60	78,82
46	6	21	9		ÇEVRE KORUMA VE KONTROL MÜDÜRLÜĞÜ	7.440.934,00	7.433.791,92	99,9
46	6	21	10		BİLGİ İŞLEM MÜDÜRLÜĞÜ	4.788.534,00	2.996.373,36	62,57
46	6	21	11		ULAŞIM HİZMETLERİ MÜDÜRLÜĞÜ	36.313.519,00	33.890.296,91	93,33
46	6	21	12		DIŞ İLİŞKİLER MÜDÜRLÜĞÜ	1.558.138,00	882.050,45	56,61
46	6	21	18		YAZI İŞLERİ MÜDÜRLÜĞÜ	1.775.963,00	1.732.759,05	97,57
46	6	21	20		TEFTİŞ KURULU MÜDÜRLÜĞÜ	329.169,00	272.562,85	82,8
46	6	21	21		İÇ DENETİM BİRİMİ	306.111,00	304.839,23	99,58
46	6	21	23		MALİ HİZMETLER MÜDÜRLÜĞÜ	38.625.391,00	30.722.683,51	79,54
46	6	21	24		HUKUK İŞLERİ MÜDÜRLÜĞÜ	4.489.485,00	1.359.139,05	30,27
46	6	21	25		BASIN VE YAYIN MÜDÜRLÜĞÜ	5.726.474,00	1.779.062,27	31,07
46	6	21	31		ETÜD VE PROJE MÜDÜRLÜĞÜ	2.946.345,00	315.879,97	10,72
46	6	21	32		EMLAK VE İSTİMLAK MÜDÜRLÜĞÜ	6.329.851,00	3.100.372,58	48,98
46	6	21	33		FEN İŞLERİ MÜDÜRLÜĞÜ	79.543.181,00	68.070.097,74	85,58
46	6	21	34		İMAR VE ŞEHİRCİLİK MÜDÜRLÜĞÜ	10.663.012,00	10.184.470,80	95,51
46	6	21	35		İŞLETME VE İŞTİRAKLER MÜDÜRLÜĞÜ	18.102.407,00	17.567.850,40	97,05
46	6	21	37		PARK VE BAHÇELER MÜDÜRLÜĞÜ	51.301.566,00	50.804.038,86	99,03
46	6	21	39		SOSYAL YARDIM İŞLERİ MÜDÜRLÜĞÜ	13.409.077,00	11.148.758,30	83,14
46	6	21	40		TEMİZLİK İŞLERİ MÜDÜRLÜĞÜ	94.135.595,00	94.111.947,21	99,97
46	6	21	41		ZABITA MÜDÜRLÜĞÜ	14.109.769,00	13.574.642,93	96,21
46	6	21	42		MEZBAHA MÜDÜRLÜĞÜ	162.278,00	0	0
46	6	21	43		HUZUREVİ MÜDÜRLÜĞÜ	162.278,00	0	0
46	6	21	45		STRATEJİ GELİŞTİRME MÜDÜRLÜĞÜ	487.578,00	310.726,72	63,73
46	6	21	46		GENÇLİK VE SPOR HİZMETLERİ MÜDÜRLÜĞÜ	1.707.296,00	1.162.156,35	68,07
46	6	21	47		MUHTARLIK İŞLERİ MÜDÜRLÜĞÜ	410.767,00	124.009,97	30,19
46	6	21	48		HALKLA İLİŞKİLER MÜDÜRLÜĞÜ	1.152.481,00	308.494,68	26,77
46	6	21	49		ARAŞTIRMA VE GELİŞTİRME MÜDÜRLÜĞÜ	162.278,00	0	0
					TOPLAM	490.000.000,00	438.015.796,57	89,39%

2019 YILI II. DÜZEY BÜTÇE GİDERLERİ CETVELİ					
Ekonomik Sınıflandırma		Açıklama	Geçen Yıldan Devreden Ödenek	Bütçe İle Verilen Ödenek (TL)	
I	II				
1		PERSONEL GİDERLERİ	0	79.406.898,00	
1	1	MEMURLAR	0	31.136.959,00	
1	2	SÖZLEŞMELİ PERSONEL	0	11.455.898,00	
1	3	İŞÇİLER	0	33.224.413,00	
1	4	GEÇİCİ PERSONEL	0	518.400,00	
1	5	DİĞER PERSONEL	0	3.071.228,00	
2		SOSYAL GÜVENLİK KRML.NA DEV.LET P.GİD.	0	14.417.193,00	
2	1	MEMURLAR	0	6.103.523,00	
2	2	SÖZLEŞMELİ PERSONEL	0	1.550.244,00	
2	3	İŞÇİLER	0	6.743.412,00	
2	5	DİĞER PERSONEL	0	20.014,00	
3		MAL VE HİZMET ALIM GİDERLERİ	0	221.513.184,00	
3	1	ÜRETİME YÖNELİK MAL VE MALZEME AL.	0	1.775.000,00	
3	2	TÜKETİME YÖNELİK MAL VE MALZEME AL.	0	70.893.300,00	
3	3	YOLLUKLAR	0	694.183,00	
3	4	GÖREV GİDERLERİ	0	3.968.800,00	
3	5	HİZMET ALIMLARI	0	119.931.651,00	
3	6	TEMSİL VE TANITMA GİDERLERİ	0	11.460.000,00	
3	7	MENKUL MAL,G.M. HAK ALIM, BKM VE O.GDR.	0	10.989.250,00	
3	8	GAYRİMENKUL MAL BAKIM VE ONARIM GDR.	0	1.801.000,00	
4		FAİZ GİDERLERİ	0	18.000.000,00	
4	2	DİĞER İÇ BORÇ FAİZ GİDERLERİ	0	18.000.000,00	
5		CARİ TRANSFERLER	0	50.915.181,00	
5	1	GÖREV ZARARLARI	0	37.505.790,00	
5	3	KAR AMACI GÜTMEYEN KRL YAPILAN TRNSF.	0	3.018.875,00	
5	4	HANE HALKINA YAPILAN TRANSFERLER	0	5.690.516,00	
5	8	GELİRLERDEN AYRILAN PAYLAR	0	4.700.000,00	
6		SERMAYE GİDERLERİ	0	78.886.000,00	
6	1	MAMUL MAL ALIMLARI	0	8.950.000,00	
6	2	MENKUL SERMAYE ÜRETİM GİDERLERİ	0	8.787.000,00	
6	3	GAYRİ MADDİ HAK ALIMLARI	0	2.580.000,00	
6	4	GAYRİMENKUL ALIMLARI VE KAMULŞ.	0	4.108.000,00	
6	5	GAYRİMENKUL SERMAYE ÜRETİM GİDERLERİ	0	48.231.000,00	
6	7	GAYRİMENKUL BÜYÜK ONARIM GİDERLERİ	0	6.230.000,00	
9		YEDEK ÖDENEKLER	0	26.861.544,00	
9	1	PERSONEL GİDERLERİNİ KARŞILAMA ÖDENEĞİ	0	7.939.992,00	
9	6	YEDEK ÖDENEK	0	18.921.552,00	
TOPLAM				**490.000.000,00**	

	Aktarmayla (TL)		Net Bütçe Ödeneği Toplamı (TL)	Bütçe Gideri Toplamı (TL)	İptal Edilen Ödenek (TL)	Net Bütçeye Göre Gerçekleşme Oranı (%)
	Eklenen (+)	Aktarma (-)				
	13.910.550,00	3.169.650,00	90.147.798,00	88.363.458,30	1.784.339,70	98,02
	5.386.000,00	619.100,00	35.903.859,00	35.324.093,83	579.765,17	98,39
	1.899.800,00	744.600,00	12.611.098,00	12.607.145,46	3.952,54	99,97
	6.449.250,00	1.805.950,00	37.867.713,00	37.828.684,61	39.028,39	99,9
	116.000,00	0	634.400,00	633.877,09	522,91	99,92
	59.500,00	0	3.130.728,00	1.969.657,31	1.161.070,69	62,91
	1.624.030,00	394.400,00	15.646.823,00	14.997.285,67	649.537,33	95,85
	531.950,00	392.000,00	6.243.473,00	5.677.289,51	566.183,49	90,93
	434.800,00	2.400,00	1.982.644,00	1.981.641,55	1.002,45	99,95
	657.280,00	0	7.400.692,00	7.333.003,03	67.688,97	99,09
	0	0	20.014,00	5.351,58	14.662,42	26,74
	72.315.510,00	13.265.140,00	280.563.554,00	258.122.534,07	22.441.019,93	92
	0	517.300,00	1.257.700,00	454.262,49	803.437,51	36,12
	14.015.800,00	2.591.000,00	82.318.100,00	78.272.790,47	4.045.309,53	95,09
	65.110,00	13.650,00	745.643,00	363.110,39	382.532,61	48,7
	298.100,00	500	4.266.400,00	1.043.193,00	3.223.207,00	24,45
	57.222.850,00	4.709.840,00	172.444.661,00	167.886.926,42	4.557.734,58	97,36
	0	815.350,00	10.644.650,00	3.297.937,72	7.346.712,28	30,98
	429.150,00	4.317.500,00	7.100.900,00	5.753.800,58	1.347.099,42	81,03
	284.500,00	300.000,00	1.785.500,00	1.050.513,00	734.987,00	58,84
	0	2.736.450,00	15.263.550,00	15.145.315,74	118.234,26	99,23
	0	2.736.450,00	15.263.550,00	15.145.315,74	118.234,26	99,23
	1.138.640,00	34.911.440,00	17.142.381,00	13.220.115,46	3.922.265,54	77,12
	695.490,00	34.386.140,00	3.815.140,00	2.608.427,20	1.206.712,80	68,37
	163.600,00	0	3.182.475,00	2.972.987,09	209.487,91	93,42
	100.550,00	445.300,00	5.345.766,00	2.867.396,68	2.478.369,32	53,64
	179.000,00	80.000,00	4.799.000,00	4.771.304,49	27.695,51	99,42
	5.817.600,00	21.202.300,00	63.501.300,00	48.167.087,33	15.334.212,67	75,85
	234.600,00	6.977.000,00	2.207.600,00	1.352.931,77	854.668,23	61,29
	332.000,00	2.810.800,00	6.308.200,00	5.811.079,28	497.120,72	92,12
	0	200.000,00	2.380.000,00	124.785,00	2.255.215,00	5,24
	0	596.700,00	3.511.300,00	828.203,69	2.683.096,31	23,59
	5.212.000,00	10.148.800,00	43.294.200,00	37.163.614,72	6.130.585,28	85,84
	39.000,00	469.000,00	5.800.000,00	2.886.472,87	2.913.527,13	49,77
	0	19.126.950,00	7.734.594,00	0	7.734.594,00	0
	0	3.891.850,00	4.048.142,00	0	4.048.142,00	0
	0	15.235.100,00	3.686.452,00	0	3.686.452,00	0
	94.806.330,00	**94.806.330,00**	**490.000.000,00**	**438.015.796,57**	**51.984.203,43**	**89,39**

2- Mali Denetimler ve Sonuçları;

5393 sayılı Belediye Kanunun 55. Maddesinde denetimin kapsamı ve türleri şu şekilde tarif edilmektedir.

Madde 55- Belediyelerde iç ve dış denetim yapılır. Denetim, iş ve işlemlerin hukuka uygunluk, malî ve performans denetimini kapsar.

İç ve dış denetim 5018 sayılı Kamu Malî Yönetimi ve Kontrol Kanunu hükümlerine göre yapılır.

Ayrıca, belediyenin malî işlemler dışında kalan diğer idarî işlemleri, hukuka uygunluk ve idarenin bütünlüğü açısından İçişleri Bakanlığı tarafından da denetlenir. Belediyelere bağlı kuruluş ve işletmeler de yukarıdaki esaslara göre denetlenir. Denetime ilişkin sonuçlar kamuoyuna açıklanır ve belediye meclisinin bilgisine sunulur.

İç Denetim: İç denetim, kamu idaresinin çalışmalarına değer katmak ve geliştirmek için kaynakların ekonomiklik, etkililik ve verimlilik esaslarına göre yönetilip yönetilmediğini değerlendirmek ve rehberlik yapmak amacıyla yapılan bağımsız, nesnel güvence sağlama ve danışmanlık faaliyetidir. Bu faaliyetler, idarelerin yönetim ve kontrol yapıları ile malî işlemlerinin risk yönetimi, yönetim ve kontrol süreçlerinin etkinliğini değerlendirmek ve geliştirmek yönünde sistematik, sürekli ve disiplinli bir yaklaşımla ve genel kabul görmüş standartlara uygun olarak gerçekleştirilir. İç denetim, iç denetçiler ve 5393 sayılı Belediye Kanunun 25. maddesine göre oluşturulan Meclis Denetim Komisyonu tarafından yapılır.

İç denetim uygulamaları; uygunluk denetimi, performans denetimi, mali denetim, bilgi teknolojisi denetimi, sistem denetiminden oluşmaktadır.

Belediye Meclisinin 01.07.2015 tarih ve 284 sayılı kararı ile kurulan İç Denetim Birimimiz 2 adet İç Denetçi ile denetim faali yetini yürütmektedir.

2005 yılından itibaren 5393 sayılı Belediye Kanunun 25. maddesine göre her yıl Ocak ayında Belediye Meclisi tarafından se çimle belirlenen meclis üyelerinden oluşan Denetim Komisyonu tarafından denetimi yapılmaktadır. Denetim Komisyonu bir önceki yılın gelir ve gider hesap iş ve işlemlerini denetlemekte ve denetim raporunu meclis başkanına sunmaktadır.

Bu kapsamda Denetim Komisyonu tarafından 2019 yılında yapılan 2018 mali yılı denetimi sonucunda Denetim Komisyonu Raporundaki eleştiriler ve öneriler titiz bir şekilde takip edilerek sonuçlandırılmıştır.

Ön Mali Kontrol: İdarelerin gelir, gider, varlık ve yükümlülüklerine ilişkin mali karar ve işlemlerin; idarenin bütçesi, bütçe tertibi, kullanılabilir ödenek tutarı, ayrıntılı harcama programı, finansman programı, belediye bütçe kararnamesi ve diğer mali mevzuat hükümlerine uygunluğu ve kaynakların etkili, ekonomik ve verimli bir şekilde kullanılması yönlerinden yapılan kont roldür.

01.01.2006 tarihinden itibaren harcamalarda Mahalli İdareler Harcama Belgeleri Yönetmeliğinde öngörülen bütün unsurları ile birlikte tamamlandıktan sonra Mali Hizmetler Müdürlüğüne gönderilen harcama belgeleri ön mali kontrol işlemi için söz ko nusu ödeme emri belgelerinin ilgili mevzuat hükümlerine uygunluk yönünden en geç 5 işgünü içinde değerlendirilerek kontrol edilmesi ve uygun görülmeyen işlemlerin aynı süre içinde gerekçeli bir yazıyla ilgili birime iade edilmesi sağlanarak ön mali kontrol faaliyeti sürdürülmektedir.

Dış Denetim: 5018 sayılı Kamu Mali Yönetimi ve Kontrol Kanunun 68. Maddesinde dış denetim tarif edilmekte ve Sayıştay tarafından yürütüleceği bildirilmektedir.

Belediyemiz denetimi Sayıştay Başkanlığı denetçileri tarafından 2009 ve 2010 yıllarında yerlerinde denetim yapılmış olup; 2011-2012-2013-2014-2015-2016-2017-2018 yılları ise belediyemiz binası içinde denetim yapılmış ve gerekli raporlar oluşturulmuştur. 2019 yılı denetimi Sayıştay Başkanlığı denetçilerince devam etmektedir.
2019 yılı içinde kurumumuzda başka bir dış mali denetim yapılmamıştır.

BASIN VE YAYIN MÜDÜRLÜĞÜ

- Keçiören Belediyesi Basın ve Yayın Müdürlüğü. 2019 yılı faaliyetlerini, Keçiören Belediye Başkanlığı'nın amaçları, prensip ve politikaları ile ilgili mevzuat ve başkanlık maka- mının belirlediği esaslar çerçevesinde, ilçe halkının yaşam kalitesini artırma hedefine odaklı olarak müdürlük makamı aracılığıyla gerçekleştirmiştir.

- Belediyemizi ve bağlı birimleri ziyarete gelen vatandaşların okuması için 1 farklı gazeteden günlük 100 adet gazete alım işi yapıldı.

- Belediyemizi ve bağlı birimleri ziyarete gelen vatandaşların okuması için 1 adet ulusal gazeteye günlük abone olundu.

- Keçiören Belediye Başkanı Turgut Altınok, Gazi Mustafa Kemal Atatürk'ün Ankara'ya ardından da Keçiören'e gelişinin 100'üncü yılı etkinliğinde Karargahtepe'ye yürüdü. Bu etkinliğe yerel ve ulusal basın davet edilerek kamuoyuna duyuruldu.

- İlçe sınırlarımız dâhilinde bulunan, 4 adet totem reklam panosunun, 26 faklı konuda görsel değişimi ve baskı işlemleri yapıldı.

- Belediyemizi ve bağlı birimleri ziyarete gelen vatandaşların okuması için belediyemizle ilgili haberlerin yer aldığı, dört farklı dergiden, 4.500 adet alım işi yapıldı.

- Avrupa Hareketlilik haftasında 6 saatlik havadan dron çekimi yapıldı.

- Aşık Veysel nikah sarayında Nikahı olan çıfttlere 15x21 ebatında 16 adet resim ve 1 adet cd verildi

- 1 Adet İnfografik Tanıtım Filmi ve 1 Adet Viral Tanıtım Filmi hizmet alımı yapıldı.

- 12 adet kapalı pazar alanına. 12 adet kasa üzerine vinil germe yapıldı.

- Cumhurbaşkanımız Sayın Recep Tayyip Erdoğan'ın eşi EmineM Erdoğan Hanımefendi'nin himayelerinde yürütülen 'Sıfır Atık Projesine' destek veren Başkanımız Sayın Turgut Altınok'un geri dönüşüm sergisi ve atık pil toplama kampanyası hediye dağıtımına katıldığı etkinlik haberleştirilerek birçok basın-yayın kuruluşu aracılığıyla kamuoyuna duyurulmuştur.

- İlçe sınırları dahilindeki 15 farklı noktaya, billboard pano üzerine vinil germe yapıldı.

- Belediyemizin hizmetleri ile ilgili 2 adet 'Hizmet Ölçüm araştırması'' yapıldı.

- İlçemizdeki vatandaşların hizmetlerimizden haberdar etmek için iki farklı gazeteden, 2.000 adet gazete alındı ve dağıtımı yapıldı.

- Belediyemizin düzenlemiş olduğu 10. Uluslararası Ramazan etkinliklerinin tanıtımını yapmak için Ankara genelinde 10 adet faklı yerlerde konuşlanmış, Outdor-TV. Led ve metro içinde konuşlanmış 20 adet Outdour Maas TV. Led ekranlarda, 30 gün süreli etkinliklerle ilgili tanıtım videosu yayınlandı.

- Belediyemizin düzenlemiş olduğu 10. Uluslararası Ramazan etkinliklerinin tanıtımını yapmak için Ankara genelinde 49 adet faklı yerlerde konuşlanmış, Vboard ilan panolarında 7 gün süreli tanıtım vidyosu yayınlandı.

- Belediyemizin düzenlemiş olduğu 10. Uluslararası Ramazan etkinliklerinin tanıtımını yapmak için Ankara genelinde 20 adet EGO Otobüs giydirme işi yapıldı.

- Belediyemizin düzenlemiş olduğu 10. Uluslararası Ramazan etkinliklerinin tanıtımını yapmak için 60 adet imsak iftar videosu yapıldı

- 29 Ekim Cumhuriyet Bayramı'nın 96. yılında

Keçiörenli'ler 5 kilometrelik yürüyüş, ardından havai fişek gösterisi yaptı. Bu program basına servis edilerek ulusal ve yerel basında yayınlandı.

- Belediyemizin etkinlik, faaliyet, proje vs. gibi çalışmalarını duyurmak için çeşitli gazete ve dergilerde,

belediyemizle ilgili 25 adet gazete ilanı ve 2 adet dergi ilanı yayınlanması işi yapıldı.

- Belediyemizin hizmet ve faaliyetlerinin tanıtımını yapmak için. Çeşitli yerlerde konuşlanmış parapet pano üzerine toplam 3.600 m^2 branda baskı ve uygulaması yapıldı.
- 40 faklı konuda, 1.572 adet billboard görsel tasarımı, baskı ve montaj işlemi yapıldı.
- 5 Farklı konuda, 360 adet raket panoların görsel tasarım, baskı ve montaj işlemi yapıldı.
- 2 Farklı konuda, 104 adet megaliht panoların görsel tasarım, baskı ve montaj işlemi yapıldı.
- 65 farklı konuda, afiş tasarım çalışmaları yapıldı.
- 10 farklı konuda, broşür tasarım çalışmaları yapıldı.
- 30 farklı konuda, davetiye tasarım çalışmaları yapıldı.
- 60 farklı konuda, pankart tasarım çalışmaları yapıldı.
- 2 Farklı konuda, 11 adet bina giydirme ve tarsım işleri yapıldı.
- 2019 yılı Ramazan İmsakiyesi tasarım çalışması yapıldı.
- Belediyemizin etkinliklerini basın mensuplarına duyurmak için 90 adet basın mensuplarına davetiye gönderildi.
- Belediyemizin etkinliklerinden oluşan adet 69 Haber basın kuruluşlarına gönderildi.
- Belediyemizin etkinlik, faaliyet, proje vs. gibi çalışmalarını duyurmak için, 11.565.745 adet toplu SMS gönderimi yapıldı.
- Belediyemizle ilgili radyolarda 3 saat 10 dk. radyo programımız yayınlanmıştır.
- Cumhurbaşkanımız Sayın Recep Tayyip Erdoğan'ın eşi Emine Erdoğan Hanımefendi'nin himayelerinde yürütülen 'Sıfır Atık Projesine' destek veren Başkanımız Sayın Turgut Altınok'un geri dönüşüm sergisi ve atık pil toplama kampanyası hediye dağıtımına katıldığı etkinlik haberleştirilerek birçok basın-yayın kuruluşu aracılığıyla kamuoyuna duyurulmuştur.

2019 yılında basında çıkan haberlerimiz şu şekildedir:

TV HABER SAYILARI

Marka Adı	Haber Sayısı
KEÇİÖREN BELEDİYESİ	540
Turgut ALTINOK	199

	Haber Sayısı
KEÇİÖREN BELEDİYESİ	24616
Turgut ALTINOK	21158

İNTERNET HABER SAYILARI

Belediyemizin tüm açılış, faaliyet ve organizasyonlarında 45.698 adet fotoğraf çekimi, 125 saat dk'lık video kamera çekimi ve 1 saat 10 dk. Havadan video çekim işleri yapıldı.

Sosyal medyada takipçi sayılarımız aşağıda belirtilen adetlere ulaşmıştır;

Facebook Belediye Takipçi Sayısı: 58.059 kişi.
Facebook Turgut ALTINOK: 48.248 kişi.
Twitter Belediye: 37.393 kişi.
Twitter Turgut ALTINOK 38.362 kişi.
İnstagram Belediye:6.471.00 kişi.
İnstagram Turgut ALTINOK: 45.500. kişi

Marka Adı	Dergi	Gazete	Gazete Ek
KEÇİÖREN BELEDİYESİ	10	3.448	1.291
Turgut ALTINOK	10	2.492	1.071

YAZILI BASIN HABER SAYILARI

Marka Adı	Haber Sayısı	Tiraj
KEÇİÖREN BELEDİYESİ	4.749	270.971.013
Turgut ALTINOK	3.573	217.225.177

Marka Adı	Bölgesel	Ulusal	Yerel
KEÇİÖREN BELEDİYESİ	1.522	498	2.518
Turgut ALTINOK	1284	498	1798

BİLGİ İŞLEM MÜDÜRLÜĞÜ

Müdürlüğümüzce 2019 yılı içerisinde aşağıda belirtilen faaliyetler yapılmıştır

YAZILIM BİRİMİ

A- Vatandaşa açık online hizmetler

Yazılım Birimi Yazılım Güncellemeleri

Tüm yazılımlar Bilgi İşlem yazılım ekibi bünyesinde ilgili müdürlüklerimizin talebi doğrultusunda geliştirilip, yazılmıştır.
Yazılım Birimi tarafından geliştirilen yazılımların hataları ve güncellemeleri yapılmıştır.
Yazılım Birimi tarafından geliştirilen yazılımların rutin personel eğitimleri verilmiştir.

Kurumsal Web Sayfası Arayüz Güncelleme

Kurumsal web sayfamız; başvuru rehberi eklendi ve içerikler güncellendi. Vatandaşlarımız belediye hizmetlerine, nasıl ve nereye başvurabileceklerine, başvuru için gerekli evraklara ulaşabilmektedir.

Keçmek Web Portalı

Keçmek Web Portalı, yazılım birimi tarafından geliştirilmiştir. Web portalı tamamlanmış olup, yayına açılmıştır. Keçmek Öğrenci Takip Sistemi ile entegre çalışmaktadır.
Keçmek Web Portal üzerinden haber, etkinlik, duyuru vb. bilgiler yayınlanmaktadır.
Vatandaşlar Keçmek'in vermiş olduğu kurslar ile ilgili detaylı bilgiye erişebilmeleri için Keçmek Web Portalı geliştirilmiştir.
Bu sayede vatandaşlar aşağıdaki bilgilere erişebilmektedir;

- Keçmek Kurs Merkezlerine
- Branşların Detay Bilgilerine
- Kurs Merkezinde verilen branşların detay bilgilerine (tarih, gün, saat)
- Keçmek Online Başvuru

Ayrıca vatandaşlar kurs başvurularını Keçmek Merkezlerine gelmeden online yapabilmektedirler.

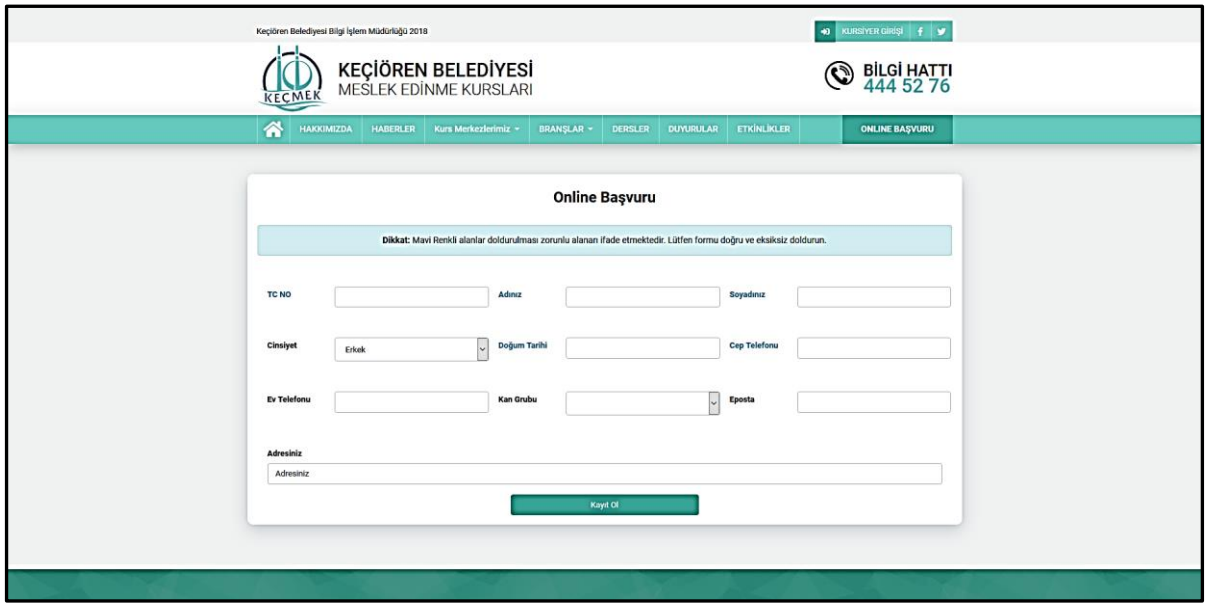

Kurumsal Web Sayfası Başkana Mesaj Modülü Güncellendi

Kurumsal Web Sayfası Başkana Mesaj üzerinden gelen taleplerin Akmasa 'ya gönderilebilmesi için yönetim panelinde Akmasa entegrasyonu yapıldı.

Kariyer Ofisi Yazılımı Geliştirildi

İş arayan ve işverenleri bir araya getirmek için Kariyer Ofisi Web Platformu geliştirilmiştir. İş arayanlar online olarak özgeçmişlerini oluşturup, ilanlara başvuru yapabilmektedir. Ayrıca işverenler online olarak üye olabilmekte ve ilan yayınlayabilmektedir.

Kariyer Ofisi Yönetim yazılımı ile Kariyer Ofisinde görevli personeller başvuruları ve ilanları takip edebilmekte ve yönetebilmektedir. Mülakat sürecini yazılım üzerinden yönetmekte, uygun kişi ve ilan eşleştirmesini otomatik olarak yapabilmektedir.

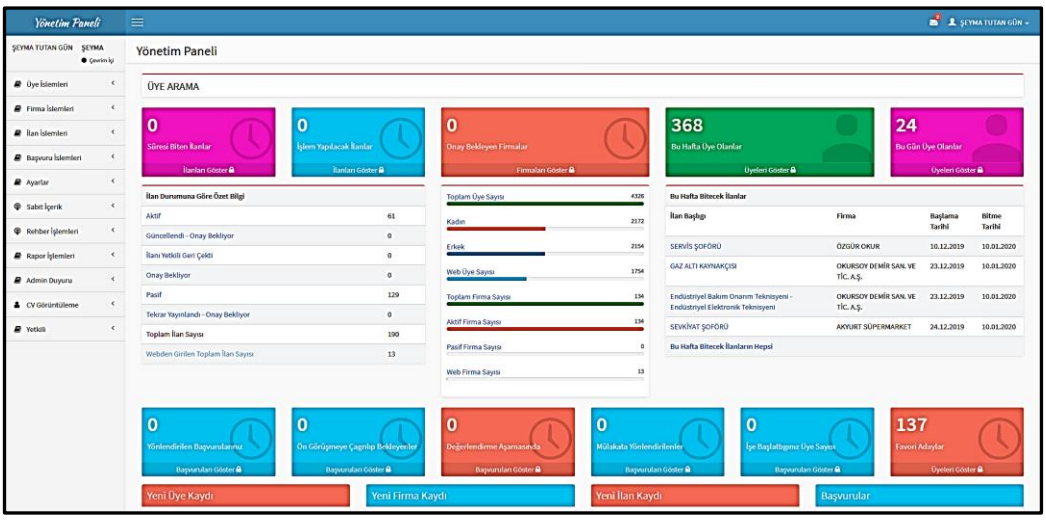

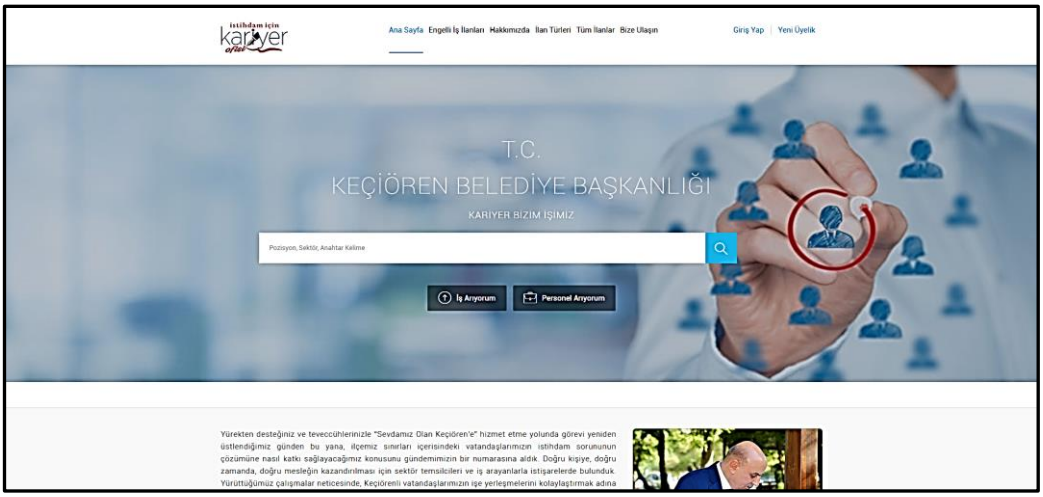

Kan Bankası Başvuru Sistemi Geliştirildi

Keçiören Belediyesi'nin ücretsiz olarak hizmete sunduğu bir sosyal sorumluluk projesidir. "Keçiören Kan Bankası" insan hayatını merkeze alarak, acil durumlarda zamandan kazanmak, hayat kurtarmak ve toplumsal yardımlaşma ve dayanışma ruhunu canlandırmak amacıyla kurulmuştur.

"Keçiören Kan Bankası" Projesi için "Kan Arayan" kişilerle "Gönüllü Kan Bağışçılarını" bir araya getirmek amacıyla online bir platform kurulmuştur. Sistem günün her saati, aranan kan grubuna uygun olarak, gönüllü kan bağışçılarıyla mesaj yolu ile iletişim kurulmasına olanak sağlanmaktadır.

SMS Ret Başvurusu

Kurumumuzdan SMS almak istemeyen vatandaşlar www.kecioren.bel.tr/smsiptal sayfası üzerinden ret başvurusu yapabilmektedir. SMS servis sağlayıcı ile web servis entegrasyonu yapılmış ve başvurular otomatik olarak kara listeye alınmakta ve sms gitmemektedir.

B- <u>Kurum içi online hizmetler</u>

Bilgi İşlem Takip Sistemi

Kullanıcı yetkileri Yetki Formları ile yapılmaktadır. (https://uygulamalar.kecioren.bel.tr/yetki-formlari/) Üst yazı ile müdürlüğümüze gelen yetki formları taranarak Bilgi İşlem Takip Sistemine kaydedilmektedir.

Login Kontrol Mekanizması

Bilgi İşlem Müdürlüğü tarafından geliştirilen Login işleminde aşağıdaki ek kontroller yapılmakta, uymayan kullanıcıların girişi engellenmektedir.

- Bilgi İşlem Takip Sisteminde ilgili uygulama için yetki formu kontrolü
- Personelin aktif olarak çalışan olmadığı kontrolü

Bilgi İşlem Müdürlüğü tarafından geliştirilen uygulamaların kullanıcılarını tek bir noktadan görüntülemek, bilgilerinin güncellenmesi ve aktif pasif işlemleri yapılabilmektedir.

Konferans Düğün Salonu Takip Sistemi Yenilendi

Konferans Düğün Salonu Takip Sistemi yeniden responsive (mobil uyumlu) olarak tasarlandı ve istekler doğrultusunda yeniden geliştirildi.

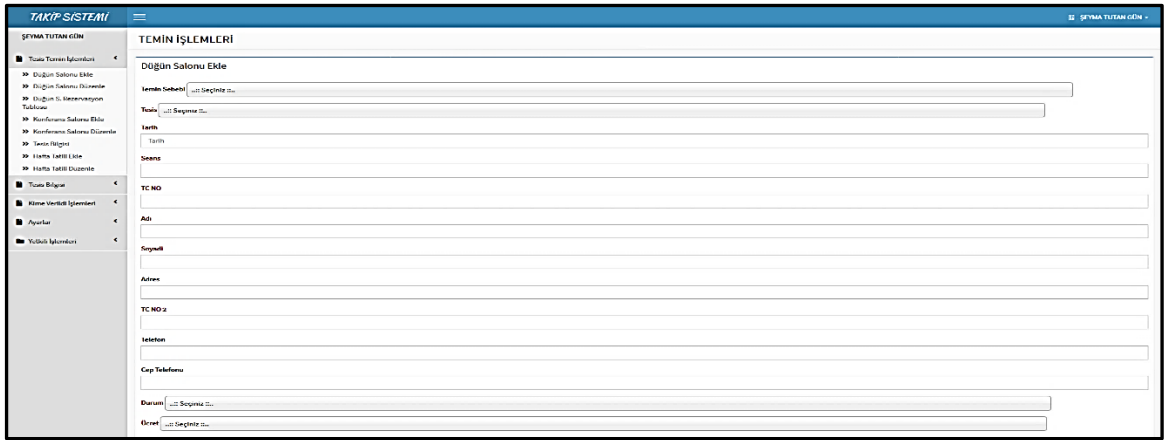

Sosyal Yardım Takip Yazılımı Geliştirildi

Sosyal Yardım İşler Müdürlüğü, Engelli Biriminin tüm iş ve işlemleri sistem üzerinden yönetilebilmektedir. Engellilerin bilgileri, araç randevuları, yardım talepleri, etkinlikler ve stok işlemleri sistem üzerinden kayıt altına alınmakta ve takip edilmektedir.

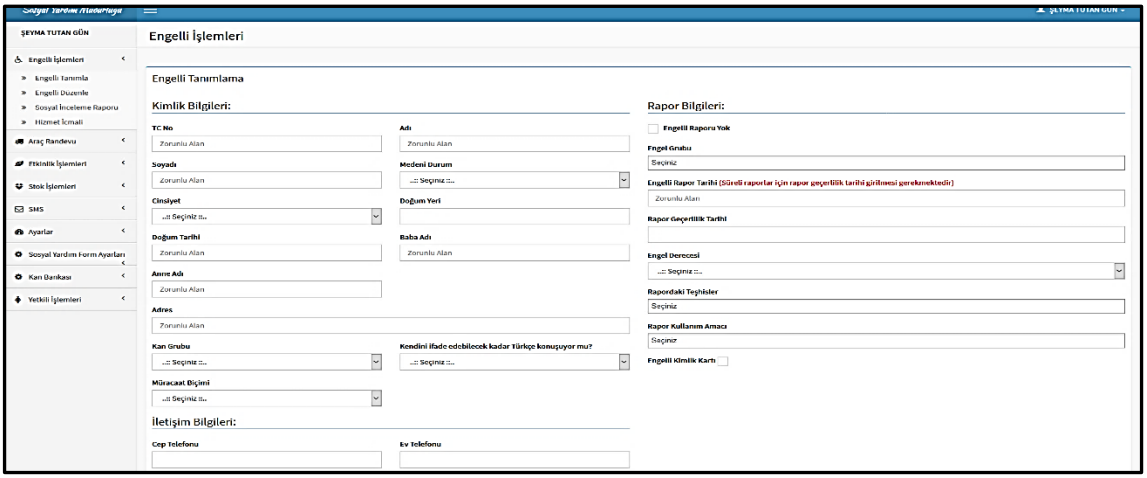

Sosyal Yardım Mağazası Takip Yazılımı Geliştirildi
Sosyal Yardım Mağazası bünyesinde verilen yardımların ve başvuruların takibini yapan sistemdir. Başvuru yapan ve yardım alan vatandaşların özlük bilgileri, verilen yardımlar tutulmaktadır. Sistem üzerinden barkod ile stok takibi yapılmaktadır ve detaylı raporlama sağlanmaktadır.

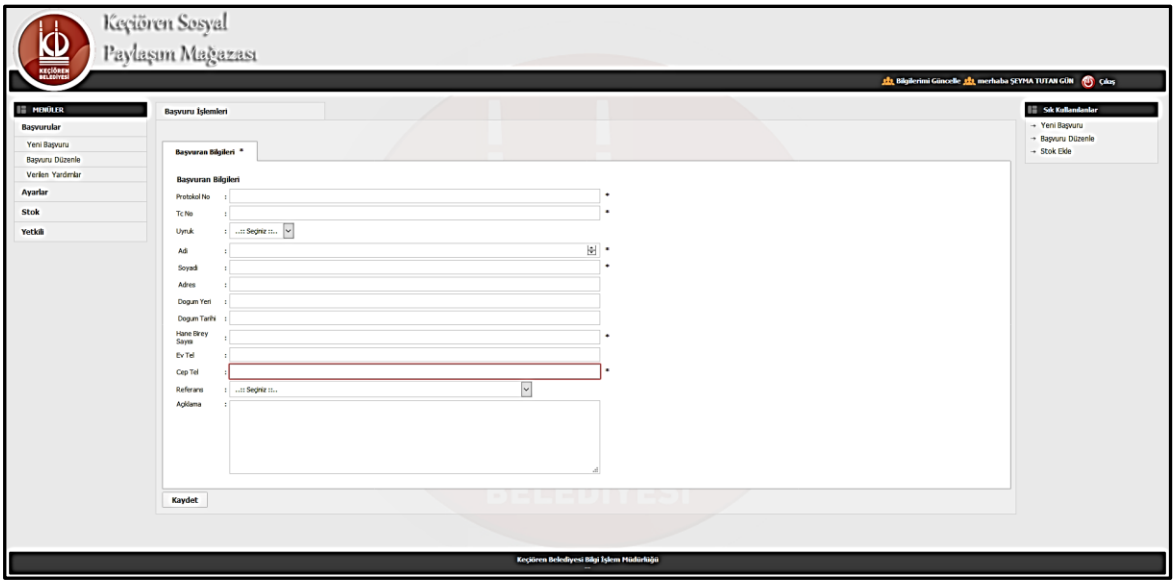

Açık Kaynak Kodlu Coğrafi Bilgi Sistemi (CBS) Kent Bilgi Sistemi Çalışmaları
Açık kaynak kodlu CBS çalışmalarına başlanmıştır. Bu sayede lisans maliyeti ortadan kalkacak ve firma bağımlılığı olmadan kurum ihtiyaçları doğrultusunda yazılım istekleri daha hızlı geliştirilebilecektir.
Sistem üzerinden numarataj, ada parsel, imar vb. haritaları yayınlanmakta, imar durum belgesi sistem üzerinden alınabilmektedir.

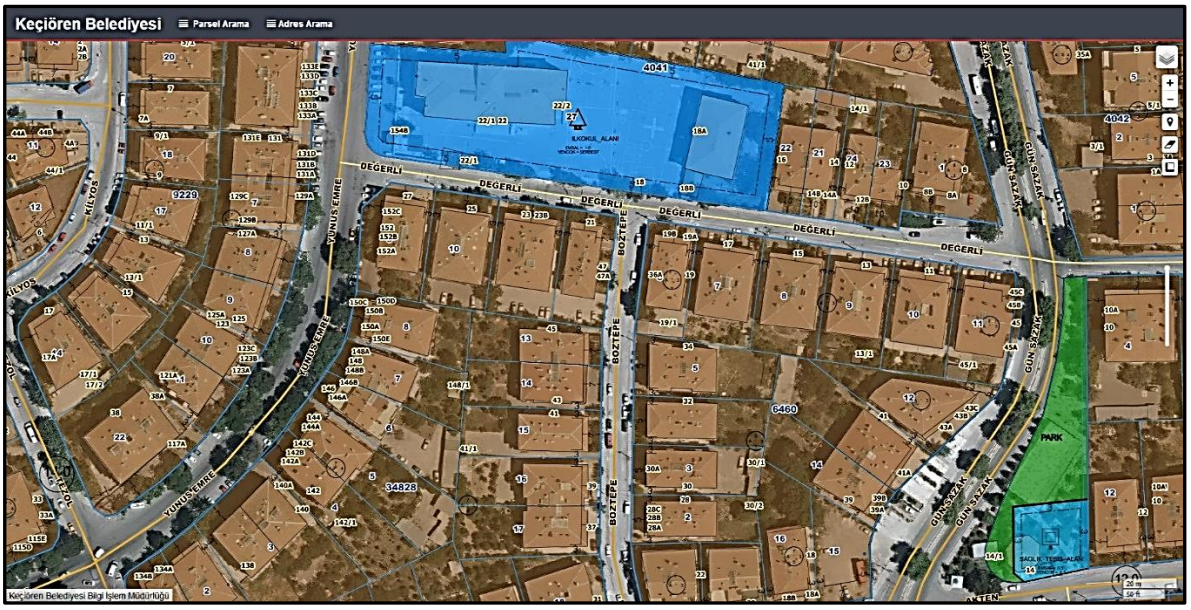

TKGM ile Web Tapu protokolü
Tapu ve Kadastro Genel Müdürlüğü ile web tapu protokolü imzalanmıştır. Web Tapu üzerinden kamu haciz tesis ve terkin işlemleri online olarak e-imza ile yapılabilmektedir. Mali Hizmetler Müdürlüğünde haciz işlemi yapacak personellere e-imza alınmış ve çalışmalara başlanmıştır.

SİSTEM BİRİMİ

Sanallaştırma Ortamı

Kurum içi sunucu bilgisayarlarda sanallaştırma platformu yazılımları upgrade edildi.

Antivirüs Uygulamaları

Kurum içi antivirüs yazılımı yenilendi

Yetki Formları

Müdürlüklerden gelen yetki formlarına istinaden kullanıcı hesapları, sosyal medya erişimi ve diğer uygulamaların kullanım yetkileri açıldı.

Envanter

Müdürlüğümüzde kullanılan, sistem odası ve depoda bulunan cihazların sayımı yapıldı.

OTOMASYON BİRİMİ

Otomasyon destek birimi kurum içi otomasyon uygulamalarının genel işleyişini denetleyen, güncellemeleri yapan, istek ve talepleri yerine getiren birimdir.

- 2019 yılı sonunda, 2020 yılı tüm tahakkukların sisteme işlenmesi, tüm müdürlüklere ait taşınır devirleri ve amortisman işlemleri yapıldı.
- Kurum genelinde 693 adet Saysis otomasyon talepleri yapıldı.
- Günlük olarak Saysis sunucularının yedek alma ve sistem verimlilik durumlarının kontrolleri yapıldı.
- 772 adet İnternet üzerinden üye başvurusunda bulunan mükelleflerimizin sicil kontrolü sağlanarak onaylama işlemi yapıldı.

DIŞ LOKASYON BİRİMİ

Belediyemizin dış birimlerinin bilgi teknolojisini daha iyi ve verimli kullanması, vatandaşlarımızın daha hızlı ve doğru hizmet alabilmesi için arıza ve sorunların hızlı şekilde giderilerek hizmet verilmesi sağlamaktadır. 2019 yılında da Keçiören Belediyemizin dış birimlerinin daha iyi hizmet verebilmesi için gerekli faaliyetler gerçekleştirilmiştir.

- Yazıcı bakımları ve arızaları
- Data kablo yenilenmeleri veya arızaların giderilmesi
- Kasa onarımları
- Saysis kurulumu ve arızaları
- Elektronik kart hizmet ve arızaları
- İhtiyaç duyulan programların kurulması ve kullanım desteğin verilmesi
- Sistem sorunların giderilmesi
- Modem, switch vb. cihazların bakım – onarım ve arızaların giderilmesi
- Programlarda gerekli teknik destek ve malzeme kurulumu sağlaması
- Personele bilgi teknolojileri hakkında bütün sorularına cevap ve çözüm bulunması

TEKNİK SERVİS BİRİMİ

- 866 adet yazıcı toner değişimi yapılmıştır.
- 385 adet PC'ye işletim sistemi kurulumu ve gerekli ayarları yapılmıştır.
- 126 adet PC'nin donanımsal tamiri yapılmıştır.
- 73 adet yazıcının donanımsal tamiri yapılmıştır.
- 35 adet LCD monitörün tamiri yapılmıştır.
- 70 adet klavye + Mouse değişimi yapılmıştır.
- 23 adet yazıcının drum ünitesi değişimi yapılmıştır.
- 107 adet PC'nin özellikleri yükseltilmiştir.
- 63 adet PC +15 adet yazıcı ayarlanmıştır.
- 211 adet PC ye genel bakım yapılmıştır.
- 60 adet nokta vuruşlu yazıcının şerit değişimi yapılmıştır.
- 45 adet fotokopi cihazı toner değişimi yapılmıştır.

TEKNİK DESTEK BİRİMİ

2019 yılında 1167 arızaya bakılmış ve sonuçlandırılmıştır. Bunlar içerisinde ağ ve internet arızaları ile yazıcı arızaları en yoğunluktadır. Belediye içerisinde katlarda bulunan switchlerin bakımları yapılmış ve sıkıntısız çalışmaları sağlanmıştır. Belediye hizmet binamızda bulunan PC'lerin düzenli bakımları yapılarak stabil bir şekilde çalışmaları sağlanmıştır.

KAMERA BİRİMİ

2019 yılında da Keçiören Belediyemizin CCTV Kamera da daha iyi hizmet verebilmesi için gerekli faaliyetler gerçekleştirilmiştir.

- Kamera bakımları
- DVR bakımları
- Disk bakımları
- Say-sis den gelen arıza talepleri
- Savcılıktan ve emniyet birimlerinden gelen kayıt talepleri
- Yeni kurulacak tesisler için kamera sistemi keşif ve kurulumu
- Kamera sistemlerinin günlük aylık ve 6 aylık periyodik bakımları
- Projeksiyon cihazları bakım montaj ve ayarları

Yukarıda belirtmiş olduğumuz faaliyetlerin gerçekleştirilmesinde malzemeler kullanılmıştır

1-	Kurulumu yapılan kamera sayısı	120 adet
2-	BNC	100 adet
3-	RG6 kablo	650M
4-	Kablo kanalı	500M
5-	CAT 6 kablo	1500M

Kamera kurulumu ve eklemesi yapılan yeni tesisler;

1- 50 Adet park içindeki çocuk oyun alanlarına takılmıştır.
2- Etlik olimpik yüzme havuzu
3- Bağlum barınak
4- Belediye binası

Keçiören sınırları içerisinde belediye binası, sosyal tesis, hizmet birimleri, park, kapalı Pazar ve yaşam alanlarında toplam 845 kamera ile kayıt yapılmaktadır.

2019 yılı içerisinde; Savcılıktan ve SAYSİS 'ten gelen 84 adet talebe cevap verilmiştir.
114 lokasyonda bulunan kamera kayıt sistemleri günlük kontrol aylık ve 6 aylık genel bakımları yapılmıştır.

ÇEVRE KORUMA VE KONTROL MÜDÜRLÜĞÜ

A-Veterinerlik Hizmetleri Birimi

- ✓ Bölgemizdeki yaşayan sokak hayvanları yakalanarak Sokak Hayvanları Geçici Rehabilitasyon Merkezimizde 5199 sayılı Hayvanları Koruma Kanunu gereği kayıt altına alınmış, yaralı ve hasta olan **930** adet sokak hayvanının tedavisi yapılmıştır.

- ✓ Kısırlaştırma ünitemizde **205** adet sokak hayvanı kısırlaştırılmış, kuduz aşıları yapılmış ve kulak küpesi takılarak işaretlendikten sonra kanun hükümleri gereği alındıkları ortama bırakılmıştır.

- ✓ Bölgemizdeki sokak hayvanları yakalanarak yaralı ve hasta olanların tedavileri yapılıp aşıları ve kısırlaştırıldıktan sonra alındıkları ortama bırakılmış veya sahiplendirilmiştir. Belediyemiz resmi web sitesinde "Sahiplendirmek İstiyorum" linki ve vatandaşlarımızın müracaatları sonucunda **118** adet sahipsiz sokak hayvanı sahiplendirilmiştir

- ✓ Sokakta yaşayan başıboş hayvanlarla ilgili Müdürlüğümüze gelen şikâyetler (telefon, e-mail, Akmasa ve dilekçe) ekiplerimizce 24 saat kesintisiz olarak yerinde değerlendirilmiştir. Konu ile ilgili olarak gerekli tutanaklar düzenlenerek arşivlenmiştir.

Gelen şikâyetler;

- ➢ Telefon : **1628** adet
- ➢ Akmasa : **3162** adet
- ➢ Dilekçe : **173** adet

Toplam **4963** adet sahipsiz sokak hayvanları şikâyeti değerlendirilmiştir.

- ✓ Aquapark içi restore edilerek Ceylan, Maymun, Midilli Atı, Eşek, Emu Kuşu, Wallaby ve çeşitli Kanatlı hayvan türleri hibe yoluyla alınarak Doğal Yaşam Parkı ismiyle Hayvanat Bahçesine dönüştürülmüştür.

- ✓ Doğal Yaşam Parkı, Muhsin Yazıcıoğlu Parkı, Fatih Sultan Mehmet Parkı ve Kartaltepe Kent Ormanı içerisinde bulunan evcil hayvanlar parkındaki hayvanlarımız her gün düzenli olarak Veteriner Hekimlerimiz tarafından muayene edilmiş, varsa hasta olanların tedavileri yapılmıştır.

- ✓ Geçici Rehabilitasyon Merkezimiz ve Beslenme Odakları için, giydirilmiş bir araç ile Gülhane Eğitim ve Araştırma Hastanesi, Türk Telekom, İller Bankası, Metro Grosmarket, Çözüm Koleji ve Caner Özen Koleji atık yemekleri toplanarak sokak hayvanlarının beslenmesi için kullanılmıştır.

- ✓ Geçici Rehabilitasyon Merkezimiz de bulunan sokak hayvanları ve İlçemiz sınırlarında yaşayan sokak hayvanlarının ağır kış koşulları ve sıcak yaz aylarında aç kalmamaları için sabit beslenme odakları kurularak beslenmelerine yönelik;

  - ➢ Köpek Maması : **10.512 kg**
  - ➢ Yavru Köpek Maması : **6.027 kg**
  - ➢ Kedi Maması : **345 kg**

Toplamda sokakta yaşayan sahipsiz hayvanlar için **16.884 kg** kuru mama dağıtılmıştır.

- ✓ Ata Çocukları Kreşi, Çizmeci İlkokulu, Amerikan Kültür Koleji, Sınav Koleji ve Caner Özen Koleji öğrencilerine Sokak Hayvanları Geçici Rehabilitasyon Merkezimiz gezdirilerek Müdürlüğümüz faaliyetleri hakkında bilgilendirme yapılmıştır.

- ✓ İlçe kurban komisyon toplantıları sonucu 1 kurban satış alanı ve 14 kurban kesim yeri tespiti yapılmış, bu alanlarda insan sağlığı, hayvan refahı ve çevre sağlığı dikkate alınarak gerekli çalışmalar ve önlemler alınmıştır. İlçemizde kurulan kurban satış alanına gelen büyükbaş ve küçükbaş hayvanların bulaşıcı hastalık kontrolleri, veteriner sağlık raporları ve pasaportları kontrolleri yapılmıştır. Alıcıların isteğine bağlı olarak yaş tayinleri yapılmakta olup kesim öncesi ve kesim sonrası veterinerlik ve danışmanlık hizmetleri verilmiştir.

- ✓ Kurban Bayramının yaklaşmasıyla kurban satış alanının çevresinde ve içinde halk sağlığını olumsuz yönde etkileyebilecek salgın hastalıklara karşı dezenfeksiyon işlemi, haşere ve uçkun ilaçlaması yapılarak gerekli çevre ve sağlık önlemleri alınmıştır. Kurban bayramının sona ermesiyle ilaçlama ve dezenfeksiyon işlemleri tedbiren 15 gün boyunca yapılmıştır.
- ✓ Belediyemiz sınırları içerisinde kurulan semt pazaryerlerinde balık satışı yapılan tezgâhlar Veteriner Hekim ve Gıda Mühendislerimiz tarafından günlük denetimleri yapılmıştır.

B-İlaçlama Hizmetleri Birimi

- ✓ Mayıs ayında başlamayıp Ekim ayına kadar devam eden uçkun mücadelesine karşı ilçemiz sınırları içerisinde bulunan mahallelerimiz gece ve gündüz olmak üzere 72 saatte bir ilaçlanmıştır.

- ✓ Uçkun kış mücadelesi kapsamında kanalizasyon kanallarında termal sisleme yöntemiyle ilaçlamaya Kasım ayı itibariyle başlanmıştır.

- ✓ Mayıs ayında başlayıp Ekim ayına kadar devam eden uçkun mücadele konusunda **821** adet telefon ve **847** adet Akmasa olmak üzere toplam **1668** adet şikâyet gelmiştir. Bu şikâyetler yerinde değerlendirilerek gerekli çalışmalar yapılmıştır.

- ✓ Belediyemize ait hizmet birimlerimiz ve sosyal tesislerimizde kapalı alan haşere ve kemirgen ilaçlaması yapılmıştır. Bu amaçla **123.405** m^2 haşere, **37.050** m^2 alanda da kemirgen ilaçlaması yapılmıştır.

- ✓ Belediyemiz sınırları içerisinde bulunan okullar ve ibadethanelerin kapalı alanları haşere ve kemirgenlere karşı ilaçlanmıştır. Halk sağlığının korunması amacıyla ortak kullanım alanları, tüm tuvaletler ve camilerde abdest alma yerleri, ayrıca talep doğrultusunda kamu kurumlarında ve yoğun yağış nedeniyle su baskını olan ev, sokak ve caddelerde de haşere ilaçlaması yapılmıştır.

	Haşere İlaçlama		**Kemirgen İlaçlama**	
	Adet	Alan (m^2)	Adet	Alan (m^2)
Belediye Tesisleri	77	123.405	23	37.050
Okullar	98	131.730	40	33.430
Cami	50	26.380	1	700
Kamu Binaları	32	40.350	23	13.530
Diğer (Ev, dernek vb.)	101	80.920	68	56.670

Belediyemiz sınırları içerisinde **402.785 m^2** kapalı alanda haşere ilaçlaması**, 141.380 m^2** alanda ise kemirgenlere karşı ilaçlama yapılmıştır.

- ✓ Yukarıda bahsedilen ilaçlama hizmetleri için; uçkunla mücadele için 3.020 lt açık alan uçkun ilacı, 20 kg karasinek ilacı, 5 adet jel tüp ve 85,5 lt suda seyreltilen kapalı alan haşere ilacı, larva mücadelesinde 20 kg tablet, 5 lt sıvı formunda larvasit, kemirgenle mücadele kapsamında da 40 adet fare istasyonu ve 80 kilo mum blok formunda biyosidal ürün kullanılmıştır.

C-Cenaze İşleri Birimi:

- ✓ İlçemiz sınırları içerinde evde vefat eden vatandaşlarımızın **ölüm raporları** Cenaze Hekimliği Hizmet Alımı yolu ile evde rapor düzenlenebilmesi için mobil aracımızla 7 gün 24 saat Hekim gönderilerek ölüm raporu düzenlenmiştir. Evinde vefat eden vatandaşlarımıza **1.227** adet ölüm raporu düzenlenmiştir.

- ✓ Cenaze Defin İşlemleri ve gerekli belgeler düzenlenerek Nüfus Müdürlüğüne gönderilmektedir.

  - ➢ **1996** adet Ölüm Beyan Kâğıdı
  - ➢ **2937** adet Yol İzin Belgesi düzenlenmiştir.

- ✓ Vefat eden ihtiyaç sahibi vatandaşlarımıza **1197** adet ücretsiz defin malzemesi (kefen) verilmiştir.

- ✓ Yakınlarını kaybeden **1670** cenaze evine giden cenaze hizmetlerinde görevli personellerimiz Belediye Başkanımız adına vatandaşlarımıza taziyelerini sunup, Kur'an-ı Kerim okuyarak başsağlığı dilemiştir.

- ✓ Yakınları vefat eden vatandaşlarımıza ikram olarak börek gönderilmektedir. Bu acılı zor günlerinde **1609** cenaze evine börek gönderilerek, Belediyemizin vatandaşlarımızın yanında olduğu gösterilmiştir.

- ✓ Cenaze sahiplerinin taziye ziyaretine gelen misafirlerini ağırlaması amacıyla talepleri doğrultusunda müdürlüğümüzce çadır, masa, sandalye ve çay otomatı verilmektedir. 01 Ağustos 2019 tarihinden itibaren **532** cenaze evine bu hizmetimiz sunulmuştur.

D-Sağlık İşleri Birimi

- ✓ Belediyemizde çalışan personellerin ve bakmakla yükümlü olduğu kişilere ağız ve diş sağlığı hizmeti sunulmuştur. **1982** kişi diş tedavisi ve önleyici diş sağlığı (ağız muayenesi, diş eti tedavisi, diş taşı tedavisi, çekim dolgu, danışman hekimliği, röntgen) hizmetlerinden faydalanmıştır.

- ✓ Yaşlı, engelli ve yatağa bağımlı vatandaşlarımızın Belediyemiz web sayfasında bulunan "Yaşlılar için Evde Diş Sağlığı" linki ve telefon ile müracaatları sonucu **107** hastaya evde diş sağlığı hizmeti sunulmuştur.
- ✓ Belediyemiz çalışan personellerimiz ile bakmakla yükümlü oldukları kişiler ve belediyemizin düzenlemiş olduğu muhtelif sportif ve kültürel organizasyonlarda sağlık personeli ve ilk yardım desteği verilmiştir. Bu kapsamda;
    - ➢ Belediye personeli ve bakmakla yükümlü olduğu **1937** kişi,
    - ➢ Ramazan etkinliği alanında **71** kişi,
    - ➢ Kurban satış ve kesim alanı **72** kişi, olmak üzere toplamda **1980** kişiye hemşirelerimiz tarafından Hemşirelik Hizmeti ve ilk yardım desteği verilmiştir.

- ✓ Belediyemiz sınırları içerisinde bulunan yatağa bağımlı, engelli ve bakıma muhtaç vatandaşlarımıza hasta nakil hizmeti verilmektedir. Belediyemize ait Hasta Nakil Araçları ile 29.09.2019 tarihinden itibaren **321** kişiye hasta nakil hizmeti verilmiştir.

- ✓ Ulucanlar Göz Eğitim ve Araştırma Hastanesi işbirliği ile Müdürlüğümüz bünyesinde hizmet veren Göz Polikliniğinde **2339** kişiye göz muayenesi yapılmıştır.

- ✓ Ankara İl Sağlık Müdürlüğü ile yapılan protokol doğrultusunda haftada bir gün Obezite Polikliniği hizmeti verilmeye başlanmıştır. Beslenme ve Diyet Uzmanı tarafından **124** kişiye sağlıklı beslenme danışmanlığı, obezite ve diyet tedavisi uygulanmıştır.

- ✓ 02-03 Ocak 2019 tarihinde Kızılay ekipleriyle ortaklaşa kan bağışı kampanyası yapılmıştır. Belediyemiz personelleri, mahalle muhtarları ve vatandaşlarımızın katılımı ile **32** ünite kan toplanmıştır.

- ✓ Belediyemiz sınırları içerisinde ihtiyaç sahibi ailelerinin çocukları için sünnet şöleni çeşitli etkinliklerle yapılmıştır. Modern teknik ve uzman hekimlerce **1.600** çocuğumuz sünnet ettirilmiştir.

E-Çevre Denetim Birimi

- ✓ Çevre Sağlığı Denetim birimimizce kapalı alanlarda ve yerleşim yerlerinde insan sağlığını olumsuz yönde etkileyebilecek **356** adet sıhhi şikâyet dilekçesi yerinde incelenmiş ve gereği yapılmıştır.

- ✓ İlçemiz sınırları içerisinde, **206** adet kanal akıntısı şikâyeti, ASKİ'den görüş alınarak kaynak tespitleri yapılmış, ilgili sorunlar çözüme kavuşturulmuştur.

- ✓ İlçe Hıfzısıhha Kurul kararı gereğince çöp biriktirilen evler İlçe Emniyet Müdürlüğü ve Toplum Sağlığı Merkezi ile birlikte **23** adet çöp ev müdürlüğümüz koordinasyonunda boşaltılmıştır.

DESTEK HİZMETLERİ MÜDÜRLÜĞÜ

2019 Yılında Destek Hizmetleri Müdürlüğü olarak, Belediyemizin tüm bina, tesis, park-bahçe ve kurs vs. yerlerinin çalışma ve faaliyetlerinin devamlılığı için ısıtılması, temizliği, güvenliği, haberleşme ve bakım onarımları, öğle yemek servis hizmetlerinin rutin olarak yürütülmesi, şebeke suyu, doğalgaz ve enerji alım işlemlerinin düzenli şekilde yapılarak ihtiyaçların aksaklığa meydan verilmeden karşılanması, bu hizmetlerin alımı ile ilgili olarak faturalandırılan elektrik, su, doğalgaz ve haberleşme iş ve işlemlerin takibi, kontrolü ile muhasebeleştirilmesi, bu hizmetlerin yürütülmesinde gerek fiilen Müdürlüğümüzde görevli çalışanların, gerekse Müdürlüğümüz kadrosunda olup, diğer birimlerde görevli olanların, izin ve raporları ayni ve nakdi hak ve alacaklarının puantaj tekniğine uygun olarak yürütülmüştür.
Belediye Başkanlığımıza ait Park, Bahçe Bina ve tesislerin Elektrik Su Doğalgaz Abonelikleri Müdürlüğümüzce yapılmıştır.

2019 Yılı İçerisinde 16 adet Elektrik 23 adet Su, 4 adet Doğalgaz, 2 adet Telefon Aboneliği Tesis edilmiştir.

1– 2019 yılında enerji giderlerini en aza indirmek amacıyla Enerjisa Başkent Elektrik Dağıtım A.Ş. ile 270 tesisat için Serbest tüketici sözleşmesi imzalanarak ucuz elektrik alımı sağlanmıştır aynı zamanda Belediyemiz için ekstra olan reaktif enerji bedellerinin ödenmemesi için tüm tesislere kurulan kompanzasyon sistemlerinin düzenli çalıştırılması ve konuyla ilgili birimlerin uyarılması ile gerekse kurulu bulunmayan tesislerde aynı şekilde kompanzasyon sistemlerinin kurdurularak, düzenli çalışması sağlanmış kompanzasyon panolarının kontrolleri birim personellerimizce yapılmaktadır.

2– 2019 yılında bütçe uygulama talimatı doğrultusunda tüm bina ve tesislerin elektrik, su, doğalgaz ve telefon giderlerinin takibi, kontrolü ve tahakkuk işlemleri ile doğalgaz ve su alımları yürütülmüştür.

3 – Belediyemize bağlı tüm birimlerimizin 2019 yılında da tüm ihtiyaçları talepler doğrultusunda Müdürlüğümüzce;

- 12 ay süreli Chiller Soğutma Sistemleri Bakım Onarım Hizmet Alımı Yapılmıştır.
- Yangın Algılama Sistemleri İçin Malzemeli Bakım Onarım Hizmet Alımı yapılmıştır.
- 12 Ay Süreli Asansör ve Yürüyen Merdiven Bakım ve Onarım Hizmet Alımı Yapılmıştır.
- 4 Kalem Kırtasiye mal Alımı İşi Yapılmıştır.
- 4 Kalem Mutfak Malzemesi Mal Alımı İşi Yapılmıştır.
- Masa Sandalye Mal Alımı İşi Yapılmıştır.
- 2 Kalem Basılı Evrak Mal Alımı İşi Yapılmıştır.
- 6 Kalem Gazlı Mutfak Mutfak Ekipmanı ve Elektrikli Çay Kazanı Montajlı Mal Alımı İşi Yapılmıştır.
- Hizmet Binası Kazan Dairesi İçin Sıhhi Tesisat Malzemesi Mal Alımı İşi Yapılmıştır.
- 12 Kalem Basılı Evrak Mal Alımı İşi Yapılmıştır.
- Çay Kazanı ve Çay Makinesi Otomatı Mal Alımı İşi Yapılmıştır.
- Dekoratif Makam Halısı Mal Alımı İşi Yapılmıştır.
- 41 Kalem Kompanzasyon Malzemesi Mal Alımı İşi Yapılmıştır.
- 7 Kalem Kırtasiye Malzemesi Mal Alımı İşi Yapılmıştır.
- 59 Kalem Elektrik Malzemesi ve Muhtelif Mal Alımı İşi Yapılmıştır.
- 11 Kalem İş Elbisesi Mal Alımı İşi Yapılmıştır.

İhtiyaçlar söz konusu birimlerin talepleri doğrultusunda ihale edilip temin edildikten sonra ilgili birimlerimize dağıtılmıştır.

4 – Hizmet binamızın katlarına konuşlandırılan çay ocakları ve 5. katta bulunan kuaför ile aynı şekilde hizmet binamıza gelen vatandaşlarımıza ücretsiz çay ve poğaça ikramı da devam edilmiştir.

5 – Belediyemizin 5. katında bulunan (yemekhane) tabldot servisimiz ile tüm personelimizin yaklaşık 900 kişiye günlük öğle yemeği sunulmasına devam edilmiştir.

6 – Hizmet binalarımızda ve tesislerimizde Özel Güvenlik Hizmetleri ile Personel Hizmetlerinin gördürülmesi işleri 2019 yılında da Müdürlüğümüz bünyesinde yürütülmüştür.

7 – Hizmet binalarımızda kullanılan asansör ve yürüyen merdivenlerin bakım ve onarımları da 2019 yılında bakım ve onarım işleri Müdürlüğümüzce yapılmıştır.

- Asansörlerin yeşil etiket alması için gerekli ekipmanlarla donatılıp gerekli güvenlik sistemleri sağlanmıştır.

8– Binalarımızın ve Müdürlüklerimizin talepleri doğrultusunda, her türlü sıhhi tesisat, telefon tesisat ve elektrik tesisatının bakım ve onarım işleri Müdürlüğümüz bünyesindeki teknik servis marifetiyle 2019 yılında da yürütülmüştür.

9– Sivil Savunmayla ilgili olarak Yangın tatbikatı yapılmıştır.

DIŞ İLİŞKİLER MÜDÜRLÜĞÜ

2019 yılı faaliyetlerimiz aşağıda sunulmuştur:

1-ULUSLARARASI ORGANİZASYONLAR

- **IRAK TÜRKMEN ŞEHİTLERİ ANMA PROGRAMI**

Irak Türkleri Kültür ve Yardımlaşma Derneği Ankara Şubesi'nin; 16 Ocak 1980 yılında Saddam rejimi tarafından idam edilerek şehit olan liderlerini anmak üzere, ilçemizde bulunan Türkmen Şehitler Anıtında düzenlediği anma törenine katılım sağlandı.

- **HOCALI KATLİAMI ŞEHİTLERİ ANMA ETKİNLİĞİ**

26 Şubat 1992 tarihinde Azerbaycan'ın Yukarı Karabağ bölgesinde bulunan Hocalı kasabasında Ermeniler tarafından katledilen 613 Azerbaycan vatandaşı, Keçiören'deki Hocalı Anıtı önünde düzenlenen törenle anıldı.

Keçiören Belediyesi ve Azerbaycan Cumhuriyeti Ankara Büyükelçiliği'nin ortaklaşa düzenlediği "27. Yılında Hocalı Katliamı ve Şehitleri Anma Programı"na, Keçiören Belediye Başkanı, Azerbaycan Büyükelçisi Hazar İbrahim, Türkiye Azerbaycan Parlamentolar Arası Dostluk Grubu Başkanı Necdet Ünüvar, Keçiören Kaymakamı Uğur Bulut, Keçiören Müftüsü Mehmet Şahin, Kara Harp Okulu'nda okuyan Azerbaycanlı askeri öğrenciler, STK'lar ve çok sayıda vatandaş katılım sağladı.

- **BOSNA HERSEK SREBRENİTSA KATLİAMI ŞEHİTLERİNİ ANMA PROGRAMI**

Belediyemiz ve Bosna Hersek Ankara Büyükelçiliği işbirliğinde Srebrenitsa katliamının 24. Yılında "Bosna Hersek Srebrenitsa Katliamı Şehitleri Anma Programı" düzenlendi. Belediyemiz Aliya İzzet Begoviç Parkı'nda bulunan Srebrenitsa Anıtı önünde gerçekleşen programa; Belediye Başkanımız Sn. Turgut Altınok, Bosna-Hersek Ankara Büyükelçisi Sn. Bakir Sadovic, AK Parti Ankara Milletvekilleri Sn. Emrullah İşler, Sn. Zeynep Yıldız, Sn. Arife Polat Düzgün, AK Parti İstanbul Milletvekili Sn. Ahmet Hamdi Çamlı, Keçiören Kaymakamı Sn. Uğur Bulut ve Keçiörenli vatandaşlar katılım sağladı.

- **CENGİZ AYTMATOV ANMA TÖRENİ VE HEYKEL AÇILIŞI**

Belediyemiz ve Kırgız Cumhuriyeti Ankara Büyükelçiliği işbirliğinde "Cengiz Aytmatov Anma Töreni ve Heykel Açılışı" programı gerçekleştirildi. **P**rograma Belediye Başkanımız Sn. Turgut Altınok, Cumhurbaşkanı Başdanışmanı Sn. Yalçın Topçu, Kırgızistan Ankara Büyükelçisi Sn. Kubanıçbek Ömüraliyev, Kazakistan Ankara Büyükelçisi Sn. Abzal Saparbekuly, Keçiören Kaymakamı Sn. Uğur Bulut, Kalecik Belediye Başkanı Sn. Duhan Kalkan, siyasi parti temsilcileri, sivil toplum kuruluşu üyeleri ve vatandaşlar katılım sağladı.

- **PEŞAVER ŞEHİTLERİ ANMA TÖRENİ**

Belediyemiz ve Pakistan İslam Cumhuriyeti Ankara Büyükelçiliği işbirliğinde, Pakistan'ın Peşaver kentinde 2014 yılında askeri bir okula yapılan terör saldırında hayatını kaybeden 145 kişi için; Ak Parti 10. Yıl Hatıra Ormanı'nda "Peşaver Şehitleri Anma Töreni" gerçekleştirildi. Törene Belediye Başkanımız Sn. Turgut Altınok, eşi ve ailesi, Pakistan İslam Cumhuriyeti Ankara Büyükelçisi Sn. Muhammed Syrus Sajjad Qazi ve eşi, büyükelçilik çalışanları ve Türkiye'de yaşayan Pakistanlı vatandaşlar katılım sağladı.

2- RAMAZAN ETKİNLİKLERİ

- **AZERİN KONSERİ**

Keçiören Belediyesi tarafından her yıl iftardan sonra Kalaba Kent Meydanı'nda düzenlenen geleneksel Ramazan etkinlikleri Azerbaycanlı ünlü sanatçı Azerin'in türküleri ile başladı. Saygı duruşu ve İstiklal Marşının ardından başlayan etkinliğe, Keçiören Belediye Başkanı Turgut Altınok, Keçiören Kaymakamı Uğur Bulut, MHP Gaziantep Milletvekili Ali Muhittin Taşdoğan, AK Parti Ankara Milletvekili Zeynep Yıldız, sivil toplum kuruluşu temsilcileri ile çok sayıda vatandaş katıldı.

- **ANKARA KÜLTÜR EVİ AÇILIŞI ve YÖRESEL GÖSTERİLER**

Ramazan Etkinlikleri kapsamında Ankara Kültürünü tanıtan materyallerin yer aldığı Ankara Kültür Evinin açılışı gerçekleştirildikten sonra Ankara Gecesi etkinlikleri gerçekleştirildi. Ankara Seymenler Kulübü Derneği Korosu konseri eşliğinde kız oyunları ve seymen gösterileriyle başlayan etkinliğe, Keçiören Belediye Başkanı Turgut Altınok, AK Parti Ankara Milletvekili Nevzat Ceylan, Ankara Dernekler Federasyonu Başkanı Celalettin Uludağ, Ankara Seymenler Kulübü Derneği Başkanı Şerafettin Demir, Kızılcahamamlılar Derneği Genel Başkanı Beyhan Sarı, Ankara Sanat Kulübü Derneği Başkanı Türker Demir ve AK Parti Keçiören İlçe Başkanı Zafer Çoktan ile çok sayıda vatandaş katıldı.

- **KIRIKKALE KÜLTÜR EVİ AÇILIŞI ve YÖRESEL GÖSTERİLER**

Ramazan Etkinlikleri kapsamında Kırıkkale Kültürünü tanıtan materyallerin yer aldığı Kırıkkale Kültür Evinin açılışı gerçekleştirildikten sonra Kırıkkale Gecesi etkinlikleri gerçekleştirildi. Etkinliğe Keçiören Belediye Başkanı Turgut Altınok, AK Parti Keçiören İlçe Başkanı Zafer Çoktan, MHP Keçiören İlçe Başkanı Alparslan Doğan, MHP MYK Üyesi Erol Elidemir, Ankaralı Dernekler Federasyonu Başkanı Celalettin Uludağ, Kırıkkaleliler Dernek Başkanı Abdullah Polat, Kırıkkaleli Dernekler Federasyonu Başkanı Cemal Sertkaya, Kırıkkaleli İşadamları Derneği Başkanı Yılmaz Taşpınar, Karakeçililer Dernek Başkanı Kadir Hasgül ve Keçiören Müteahhitler Derneği Başkanı Ferit Turan ile çok sayıda vatandaş katıldı.

- **KONYA KÜLTÜR EVİ AÇILIŞI ve YÖRESEL GÖSTERİLER**

Ramazan Etkinlikleri kapsamında Konya Kültürünü tanıtan materyallerin yer aldığı Konya Kültür Evinin açılışı gerçekleştirildikten sonra Konya Gecesi etkinlikleri gerçekleştirildi. Konya'ya özgü kültürel gösterilerin sergilendiği geceye Keçiören Belediye Başkanı Turgut Altınok, Konya Eğitim Kültür ve Sağlık Vakfı (KONEV) Genel Başkanı Hakkı Teke, KONEV Genel Sekreteri Yahya Erecekler ve Genel Sekreter Yardımcısı Nuri Bağrıyanık ile çok sayıda vatandaş katıldı.

- **KIRŞEHİR KÜLTÜR EVİ AÇILIŞI ve YÖRESEL GÖSTERİLER**

Ramazan Etkinlikleri kapsamında Kırşehir Kültürünü tanıtan materyallerin yer aldığı Kırşehir Kültür Evinin açılışı gerçekleştirildikten sonra Kırşehir Gecesi etkinlikleri gerçekleştirildi.

Etkinliğe Keçiören Belediye Başkanı Turgut Altınok, Kırşehirli Dernekler Federasyonu Başkanı Hilmi Gökçınar ve Keçiören Belediyesi Meclis Üyeleri ile çok sayıda vatandaş katıldı.

- **BOLU KÜLTÜR EVİ AÇILIŞI ve YÖRESEL GÖSTERİLER**

Ramazan Etkinlikleri kapsamında Bolu Kültürünü tanıtan materyallerin yer aldığı Bolu Kültür Evinin açılışı gerçekleştirildikten sonra Bolu Gecesi etkinlikleri gerçekleştirildi. Etkinliğe Keçiören Belediye Başkanı Turgut Altınok, Geredeliler Dernek Başkanı ve Bolu Federasyonu Başkan Vekili Cafer Alagöz, Mengen Federasyonu Dernek Başkanı ve Bolu Federasyonu Başkan Yardımcısı Mesut Yaman, Kerkük Yeni Tisil Belediye Başkanı Necdet Şükrü Akkoyunlu, AK Parti Keçiören İlçe Başkanı

Zafer Çoktan, Kırıkkale Dernekler Federasyonu Başkanı Cemal Sertkaya ve Meclis Üyeleri ile çok sayıda vatandaş katıldı.

- **SAMSUN KÜLTÜR EVİ AÇILIŞI ve YÖRESEL GÖSTERİLER**

Ramazan Etkinlikleri kapsamında Samsun Kültürünü tanıtan materyallerin yer aldığı Samsun Kültür Evinin açılışı gerçekleştirildikten sonra Samsun Gecesi etkinlikleri gerçekleştirildi. Samsun Kültür Evinin açılışında Keçiören Belediye Başkanı Turgut Altınok'un keşkek döverek vatandaşlara dağıttığı geceye Ankara Samsun Dernekler Federasyonu Başkanı İbrahim Işık, Ak Parti Keçiören İlçe Başkanı Zafer Çoktan, MHP Keçiören İlce Başkanı Alparslan Doğan, AK Parti Büyükşehir Belediye Meclisi Başkan Vekili Fatih Ünal, AK Parti Keçiören Belediye Meclisi Başkan Vekili Nurettin Yılmaz, STK Temsilcileri, muhtarlar ile çok sayıda vatandaş katıldı.

- **ÇANKIRI KÜLTÜR EVİ AÇILIŞI ve YÖRESEL GÖSTERİLER**

Ramazan Etkinlikleri kapsamında Çankırı Kültürünü tanıtan materyallerin yer aldığı Çankırı Kültür Evinin açılışı gerçekleştirildikten sonra Çankırı Gecesi etkinlikleri gerçekleştirildi. Kukla gösterisi, yarışmalar ve Kur'an Tilaveti ile başlayan geceye Keçiören Belediye Başkanı Turgut Altınok, AK Parti Ankara Milletvekili Zeynep Yıldız, Çankırı Dernekler Federasyonu Başkanı Adem Can, Türk Halk Müziği Sanatçısı Oğuz Yılmaz, AK Parti Büyükşehir Belediye Meclisi Başkan Vekili Fatih Ünal, AK Parti Keçiören Belediye Meclisi Başkan Vekili Nurettin Yılmaz, Keçiören MHP İlçe Başkanı Alparslan Doğan, STK Temsilcileri, muhtarlar ile çok sayıda vatandaş katıldı.

- **ÇORUM KÜLTÜR EVİ AÇILIŞI ve YÖRESEL GÖSTERİLER**

Ramazan Etkinlikleri kapsamında Çorum Kültürünü tanıtan materyallerin yer aldığı Çorum Kültür Evinin açılışı gerçekleştirildikten sonra Çorum Gecesi etkinlikleri gerçekleştirildi. Milli mücadelenin 100. Yılına özel muhteşem bir havai fişek gösterisiyle start verilen gecede Aşık Sefai konseri düzenlendi. Etkinliğe Keçiören Belediye Başkanı Turgut Altınok, Çorumlular Dernekler Federasyon Başkanı Hayri Çağır, Sungurlu Belediye Başkanı Abdulkadir Şahiner, MHP Keçiören İlçe Başkanı Alparslan Doğan ve AK Parti Mamak İlçe Başkanı Ali Demir ile çok sayıda vatandaş katıldı.

- **NEVŞEHİR KÜLTÜR EVİ AÇILIŞI ve YÖRESEL GÖSTERİLER**

Ramazan Etkinlikleri kapsamında Nevşehir Kültürünü tanıtan materyallerin yer aldığı Nevşehir Kültür Evinin açılışı gerçekleştirildikten sonra Nevşehir Gecesi etkinlikleri gerçekleştirildi. Etkinliğe Keçiören Belediye Başkanı Turgut Altınok Nevşehir Kültür Evi'nin açılışını, AK Parti Nevşehir Milletvekilleri Mustafa Açıkgöz ve Yücel Menekşe, AK Parti Keçiören İlçe Başkanı Zafer Çoktan ve MHP Keçiören İlçe Başkanı Alparslan Doğan, Nevşehir Dernekler Federasyonu Başkanı Mehmet Eren, Nevşehir İli Kültür ve Yardımlaşma Derneği Başkanı Mehmet Ali Canlı ile çok sayıda vatandaş katıldı.

- **ELAZIĞ KÜLTÜR EVİ AÇILIŞI ve YÖRESEL GÖSTERİLER**

Ramazan Etkinlikleri kapsamında Elazığ Kültürünü tanıtan materyallerin yer aldığı Elazığ Kültür Evinin açılışı gerçekleştirildikten sonra Elazığ Gecesi etkinlikleri gerçekleştirildi. Elazığ yöresi halk oyunları, Türk Halk Müziği konserleri ve beraberinde çeşitli gösterilerin gerçekleştirildiği geceye Keçiören Belediye Başkanı Turgut Altınok, Ağın Belediye Başkanı Ali Uslu, Elazığ Harput Kültür Derneği Başkanı Süleyman Kürklüoğlu, Gazi Üniversitesi Öğretim Üyesi Prof. Dr. Türker Eroğlu, Ankara Devlet Türk Halk Müziği Topluluğu Müdürü Hasan Öztürk ile çok sayıda vatandaş katıldı.

- **KARS–ARDAHAN-IĞDIR KÜLTÜR EVİ AÇILIŞI ve YÖRESEL GÖSTERİLER**

Ramazan Etkinlikleri kapsamında Kars-Ardahan-Iğdır Kültürünü tanıtan materyallerin yer aldığı Kars-Ardahan-Iğdır Kültür Evinin açılışı gerçekleştirildikten sonra Kars-Ardahan-Iğdır Gecesi etkinlikleri gerçekleştirildi. Serhat illerinin kültürel değerlerinin yaşatıldığı etkinliğe Keçiören Belediye Başkanı Turgut Altınok, Kars-Ardahan-Iğdır Dernekler Federasyonu Başkanı Erdoğan Yıldırım ve yönetim kurulu üyeleri, Çorum Dernekler Federasyonu Başkanı Hayri Çağır ve Çankırı Dernekler Federasyonu Başkanı Adem Can, AK Parti Ankara İl Başkan Yardımcısı Hatice Çakmak, AK Parti Keçiören İlçe Başkanı Zafer Çoktan, Ankara Büyükşehir Belediyesi Meclis Başkan Vekili Fatih Ünal, sivil toplum kuruluşu temsilcileri, muhtarlar ile çok sayıda vatandaş katıldı.

- **ERZURUM KÜLTÜR EVİ AÇILIŞI ve YÖRESEL GÖSTERİLER**

Ramazan Etkinlikleri kapsamında Erzurum Kültürünü tanıtan materyallerin yer aldığı Erzurum Kültür Evinin açılışı gerçekleştirildikten sonra Erzurum Gecesi etkinlikleri gerçekleştirildi. Erzurum kültürünü Keçiören'de yaşatan etkinliğe, Keçiören Belediye Başkanı Turgut Altınok, Anayasa Mahkemesi Üyesi Recai Akyel, Erzurum İktisadi Sosyal Araştırma ve Yardımlaşma Vakfı Genel Başkanı Veysel Karani Aksungur, AK Parti Ankara Milletvekili Orhan Yeğin, MHP Ankara Milletvekilli Nevin Taşlıçay, Anayasa Mahkemesi Üyesi Recai Akyel, Keçiören Belediye Başkanı Turgut Altınok, Bingöl Eski Milletvekili Feyzi Berdibek, AK Parti Ankara İl Gençlik Kolları Başkanı Ali Osman Özdemir, MHP Keçiören İlçe Başkanı Alparslan Doğan, meclis üyeleri, sivil toplum kuruluşu temsilcileri ile çok sayıda vatandaş katıldı.

- **ADIYAMAN KÜLTÜR EVİ AÇILIŞI ve YÖRESEL GÖSTERİLER**

Ramazan Etkinlikleri kapsamında Adıyaman Kültürünü tanıtan materyallerin yer aldığı Adıyaman Kültür Evinin açılışı gerçekleştirildikten sonra Adıyaman Gecesi etkinlikleri gerçekleştirildi. Adıyaman kültürünün tanıtıldığı geceye Keçiören Belediye Başkanı Turgut Altınok, AK Parti Adıyaman Milletvekili Muhammet Fatih Toprak, Adıyaman Eğitim Vakfı Başkanı Şevket Gürsoy, AK Parti Keçiören İlçe Başkanı Zafer Çoktan, Halk Ozanı Aşık Sefai, bürokratlar, sivil toplum kuruluşu temsilcileri ile çok sayıda vatandaş katıldı.

- **ERZİNCAN KÜLTÜR EVİ AÇILIŞI ve YÖRESEL GÖSTERİLER**

Ramazan Etkinlikleri kapsamında Erzincan Kültürünü tanıtan materyallerin yer aldığı Erzincan Kültür Evinin açılışı gerçekleştirildikten sonra Erzincan Gecesi etkinlikleri gerçekleştirildi. Etkinliğe Keçiören Belediye Başkanı Turgut Altınok, Erzincan Dernekler Federasyonu Başkanı Selahattin Ayvaz ile çok sayıda vatandaş katıldı.

- **YOZGAT KÜLTÜR EVİ AÇILIŞI ve YÖRESEL GÖSTERİLER**

Ramazan Etkinlikleri kapsamında Yozgat Kültürünü tanıtan materyallerin yer aldığı Yozgat Kültür Evinin açılışı gerçekleştirildikten sonra Yozgat Gecesi etkinlikleri gerçekleştirildi. İstanbul'un Fethinin 566. Yılına özel görkemli bir kutlama ile başlayan geceye Keçiören Belediye Başkanı Turgut Altınok, AK Parti Keçiören İlçe Başkanı Zafer Çoktan, Yozgatlı Dernekler Federasyonu Başkanı Ahmet Koç, MHP İlçe Başkan Yardımcısı Gökhan Polat, STK Temsilcileri, Meclis Üyeleri ile çok sayıda vatandaş katıldı.

- **SİVAS KÜLTÜR EVİ AÇILIŞI ve YÖRESEL GÖSTERİLER**

Ramazan Etkinlikleri kapsamında Sivas Kültürünü tanıtan materyallerin yer aldığı Sivas Kültür Evinin açılışı gerçekleştirildikten sonra Sivas Gecesi etkinlikleri gerçekleştirildi. Etkinliğe Keçiören Belediye Başkanı Turgut Altınok, AK Parti Sivas milletvekilleri Semiha Ekinci ve Habib Soluk, Sivaslı Dernekler Federasyonu (ASİDEF) Başkanı Alpaslan Kayapınar ile çok sayıda vatandaş katıldı.

- **KAR-DER KÜLTÜR EVİ AÇILIŞI ve YÖRESEL GÖSTERİLER**

Ramazan Etkinlikleri kapsamında Karadeniz Kültürünü tanıtan materyallerin yer aldığı KAR-DER Kültür Evinin açılışı gerçekleştirildikten sonra KAR-DER Gecesi etkinlikleri gerçekleştirildi. Etkinliğe Keçiören Belediye Başkanı Turgut Altınok, Ankara Ticaret Odası (ATO) Başkanı Gürsel Baran, Karadeniz İlleri Dernekler Federasyonu (KAR-DER) Başkanı Ali Fazlıoğlu, AK Parti İlçe Başkanı Zafer Çoktan, MHP İlçe Başkanı Alpaslan Doğan, halk ozanı Aşık Sefai, Meclis Üyeleri ile çok sayıda vatandaş katıldı.

3-YURTİÇİ VE YURTDIŞI FAALİYETLER

- **ANKARA'DA BULUNAN BÜYÜKELÇİ EŞLERİNE YÖNELİK PROGRAM**

Avustralya Büyükelçiliği'nin, Ankara'da bulunan Büyükelçi eşlerine yönelik gerçekleştirdiği programa katılım sağlandı. Programda; Belediyemize bağlı KEÇMEK Kurslarında hat, ebru, tezhip sanatı eğitimi veren öğretmenler emeklerini sergilediler ve Demiurk Dans Akademisi sanatçıları halk oyunları gösterisi düzenlediler.

- **GAGAVUZYA DIŞ İLİŞKİLER GENEL MÜDÜRLÜĞÜ BAŞKANI HEYETİ**

Gagavuzya Dış İlişkiler Genel Müdürlüğü Başkanı Sn. Vlah Vitalii, Türkiye Moldova Dostluk Derneği Başkanı Sn. Rafet Köksal ve beraberindeki 4 kişilik heyet Belediyemizi ziyaret etti.

- **ETİYOPYA ZİYARETİ**

Belediyemizin yapmış olduğu kalkınma faaliyetleri ve projelerin tanıtılması amacıyla Belediyemizi temsilen Dış İlişkiler Müdürlüğümüzden bir personel Etiyopya'ya inceleme, araştırma ve tecrübe paylaşımında bulunmak üzere ziyaret gerçekleştirdi.

- **HİNDİSTAN HEYETİ**

TBB koordinatörlüğünde Hindistan'dan gelen 8 kişilik heyet, Belediyemizin çalışmaları, zabıta hizmetleri ve pazar yerleri hakkında bilgi edinmek üzere Belediyemize resmi bir ziyaret gerçekleştirdiler. Heyete Belediyemiz çalışmaları hakkında bilgi verildi ayrıca Etlik Osmanlı Semt Pazarı ile 100. Yıl Semt Pazarlarında incelemelerde bulundu

- **RUSYA FEDERASYONU ST. PETERSBURG ÜNİVERSİTESİ HEYETİ**

Rusya Federasyonu St. Petersburg Üniversitesi'nden Sn. Prof. Geydar İman ve beraberindeki 2 kişilik heyet ile TOGEM ziyareti gerçekleştirildi.

- **ULUSLARARASI YEREL KUR'AN – SÜNNET ÇALIŞTAYI HEYETİ**

"I. Uluslararası Kur'an ve Sünnet Çalıştay"ı için İstanbul'dan Ankara'ya gelen 11 kişilik heyet için Keçiören ve Ankara tanıtım gezisi düzenlendi.

- **ÖZBEKİSTAN SEMERKANT VALİSİ VE BERABERİNDEKİ HEYET**

Özbekistan Semerkant Valisi ve yardımcılarından oluşan 5 kişilik heyet Belediyemiz tarafından misafir edildi. Heyete Ankara Keçiören tanıtım gezisi düzenlendi.

- **"ALMANYA – TÜRKİYE İLİŞKİLERİNDE YEREL YÖNETİMLERİN ÖNEMİ ÇALIŞTAYI" - ALMANYA**

Avrupa – Türk Basın Yayın ve Gazeteciler Birliği ve Kanal Avrupa Media GmbH işbirliği ile Almanya – Duisburg şehrinde gerçekleştirilen "Almanya – Türkiye İlişkilerinde Yerel Yönetimlerin Önemi" başlıklı uluslararası çalıştaya, Belediyemizi temsilen Dış İlişkiler Müdürü ve Gençlik ve Spor Müdürü katılım sağladı.

- **KKTC HÜR-İŞ FEDERASYONU HEYETİ**

KKTC Hür-İş Federasyonu Başkanı Ahmet Çaluda ve beraberindeki 33 kişilik heyet "Dünya Kadınlar Günü" münasebetiyle Belediyemizi ziyaret etti. Ziyarette heyete teleferik gezisi düzenlendi.

- **YABANCI MİSYONLAR BULUŞMASI İFTAR PROGRAMI**

Keçiören Belediyesi tarafından düzenlenen "Yabancı Misyonlar Buluşması İftar Programı"na Keçiören Belediye Başkanı Turgut Altınok, Türkiye Belediyeler Birliği Genel Sekreter Yardımcısı Ahmet Kazan, Avrupa Birliği Başkanlığı Mali İşbirliği ve Proje Uygulama Genel Müdür Vekili Bülent Özcan, Yerel Yönetimler Genel Müdürü Turan Konak, büyükelçilik temsilcileri, uluslararası kalkınma ajansları temsilcileri ve Birleşmiş Milletler temsilcileri katıldı.

- **MÜLTECİ YETİM ÇOCUKLAR GEZİ PROGRAMI**

20 Haziran Dünya Mülteciler Günü münasebetiyle Belediyemiz ve Keçiören Göçmen Hizmetleri işbirliğinde, ilçemiz sınırları içerisinde yaşayan Iraklı ve Suriyeli 35 yetim çocuğa Keçiören tanıtım gezisi düzenlendi.

- **RUANDA CUMHURİYETİ ANKARA BÜYÜKELÇİLİĞİ İLE FİDAN DİKİM ETKİNLİĞİ**

Belediyemiz ve Ruanda Cumhuriyeti Ankara Büyükelçiliği işbirliğinde Kartaltepe Kent Ormanı içerisinde bulunan Ruanda Hatıra Ormanında ağaç dikim etkinliği düzenlendi. Etkinliğe Belediye Başkanımız Sn. Turgut Altınok, Ruanda Cumhuriyeti Ankara Büyükelçisi Sn. Willliams Nkurunziza ve Zambiya Ankara Büyükelçisi Sn. Joseph Chillengi ve Ruandalı öğrenciler katılım sağladı.

- **33 ÜLKEDEN GELEN 38 KİŞİLİK ÖĞRENCİ HEYETİ**

Belediyemiz Meclis Toplantı Salonunda, 33 farklı ülkeden gelen 38 öğrenciye belediyemizin çalışmaları hakkında bilgi verildi.

Heyete Keçiören ve Anıtkabir tanıtım gezisi düzenlendi.

- **AVRUPA HAREKETLİLİK HAFTASI**

16-22 Eylül Avrupa Hareketlilik Haftası kapsamında; Belediyemiz, Dışişleri Bakanlığı Avrupa Birliği Başkanlığı ve Türkiye Belediyeler Birliği ortaklığında bir dizi etkinlik gerçekleştirildi. Etkinlikler kapsamında Ankara Balkan Bandosu eşliğinde Cumhuriyet Caddesi boyunca protokol üyeleri ve sporcular pedal çevirdiler. Taolu, taiçi, taekwondo, kickbox, badminton, sanda, çuval yarışı, step, zumba ve plates gösterileri gerçekleştirildi.

- **TÜRKİYE – AB ARASINDA ŞEHİR EŞLEŞTİRME PROJESİ (TWIN) – POLONYA ÇALIŞMA ZİYARETİ**

Avrupa Birliği ve Türkiye Cumhuriyeti tarafından finanse edilen ve ana faydalanıcısı Dış İşleri Bakanlığı Avrupa Birliği Başkanlığı, kilit paydaşları Çevre ve Şehircilik Bakanlığı Yerel Yönetimler Genel Müdürlüğü ve Vilayetler Birliği olan "Türkiye – AB Arasında Şehir Eşleştirme Projesi (TWIN)" kapsamında Polonya Çalışma Ziyareti gerçekleştirildi. Ziyarete Belediyemiz temsilen Dış İlişkiler Müdürlüğümüzden 1 personel katılım sağladı.

- **AVRUPA YEREL DEMOKRASİ HAFTASI**

Avrupa Yerel Demokrasi Haftası kapsamında, Belediye Başkanımız Sn. Turgut ALTINOK'un da katılımlarıyla, Keçiören Belediyesi Meclis Salonunda; Portekiz, Gürcistan, Suriye, Irak ve Türk çocuklarından oluşan 46 öğrenci ile Çocuk Meclisi düzenlendi. Ayrıca etkinlik kapsamında Birleşmiş Milletler Uluslararası Göç Örgütü Uluslararası Sınır Yönetimi Program Müdürü Sn. Darijus PAMPARAS, Birleşmiş Milletler Yüksek Komiserliği Ankara Saha Müdürü Sn. Akif ATLI; Belediye Başkanımız Sn. Turgut ALTINOK ile "Halk Günü" etkinliğine katıldı.

- **"BAŞKENTİ GÖRMEYEN KALMASIN" PROJESİ KAPSAMINDA GELEN HEYET**

"Başkenti Görmeyen Kalmasın" projesi kapsamında ilçemizi ziyaret eden Samsun Büyükşehir Belediye Başkanı Sn. Mustafa DEMİR, Anadolu Jet Başkanı Sn. Said Şamil KARKAŞ ile ilköğretim ve lise öğrencilerinden oluşan 80 kişilik heyet misafir edildi. Heyete ilçemiz tanıtıldı ve heyet onuruna Belediye Başkanımız Sn. Turgut ALTINOK tarafından akşam yemeği ikram edildi.

- **ULUSLARARASI TURİZM FORUMU - KAZAKİSTAN**

Kazakistan Cumhuriyeti Türkistan Valiliği'nin daveti üzerine, Türkistan'da gerçekleştirilen "Uluslararası Turizm Forumu"na Belediyemizi temsilen Kültür ve Sosyal İşler Müdürü, Dış İlişkiler Müdürlüğümüzden bir personel ve sanatçılardan oluşan 6 kişilik heyet ile katılım sağlandı.

- **DÜNYA ÇOCUK HAKLARI GÜNÜ**

Belediyemiz ve Keçiören Göçmen Hizmetleri Merkezi işbirliğinde "Dünya Çocuk Hakları Günü" etkinliği düzenlendi. Etkinliğe Türkiyeli, Suriyeli, Afganlı, Iraklı, İranlı ve Özbekistanlı 120 çocuk katılım sağladı. Etkinlik kapsamında, Belediye Başkanımız Sn. Turgut Altınok'un katılımlarıyla Belediye Meclis Salonunda, 10 maddelik "Birleşmiş Milletler Çocuk Hakları Bildirgesi" İngilizce, Türkçe ve Arapça olarak okundu. Ayrıca "Yükseltepe Ağaç Dikim Alanı"na 50 fidan dikimi gerçekleştirildi. Etkinliğe katılan çocuklar için Deniz Dünyası Akvaryum ve Ihlamur Vadisi içerisinde bulunan Hayvanat Bahçesi gezisi düzenlendi.

- **DÜNYA GÖÇMENLER GÜNÜ ETKİNLİKLERİ**

Belediyemiz ve Belediyemiz bünyesinde hizmet veren Keçiören Göçmen Hizmetleri Merkezi işbirliğinde "Dünya Göçmenler Günü Etkinlikleri" gerçekleştirildi. Yunus Emre Kültür Merkezi'nde gerçekleştirilen etkinliğe Belediye Başkanımız Sn. Turgut Altınok katılım sağladı. Suriyeli, Afganlı, Iraklı ve Türk çocuklardan oluşan öğrenciler için sahne gösterileri düzenlendi.

4-KARDEŞ ŞEHİR ÇALIŞMALARI

- **KOSOVA MAMUŞA HEYETİ**

Kardeş Belediyemiz Kosova Mamuşa'dan gelen 4 kişilik heyet misafir edildi. Heyet programı kapsamında;

- TİKA Balkanlar ve Doğu Avrupa Daire Başkanlığı ve Gıda Tarım ve Hayvancılık Bakanlığı Zirai Mücadele Merkez Araştırma Enstitüsü ziyaret edildi Heyete ayrıca Ankara – Keçiören tanıtım gezisi düzenlendi.

- **BOSNA HERSEK GORAJDE HEYETİ**

Kardeş Belediyemiz Bosna Hersek Gorajde'den "15. Ülkeler El Sanatları Hediyelik Eşya ve Yöresel Ürünler Fuarı" için gelen ve STK Temsilcilerinden oluşan 4 kişilik heyete Keçiören tanıtım gezisi düzenlendi ve TOGEM ziyareti gerçekleştirildi.

- **AZERBAYCAN SUMGAYIT ZİYARETİ**

Kardeş Azerbaycan Sumgayıt Belediyesine bir dizi inceleme, araştırma ve tecrübe paylaşımında bulunmak üzere, Belediyemiz adına Dış İlişkiler Müdürü ve beraberinde bulunan 2 kişilik heyet ile ziyaret gerçekleştirdi.

- **FİLİSTİN EL HALİL BELEDİYESİ HEYETİ**

Filistin El Halil Belediye Başkan Yardımcısı Sn. Yahya Natsheh Belediyemiz tarafından misafir edildi. Belediye Başkan Yardımcısı programı kapsamında;

- Türkiye Belediyeler Birliği (TBB)
- Türk İşbirliği ve Koordinasyon Ajansı (TİKA)
- Filistin Devleti Ankara Büyükelçiliği ziyaret edildi

- **2019 YILI İÇERİSİNDE KARDEŞ OLUNAN BELEDİYELER**

Belediyemiz ile şehircilik, kültür, iletişim, sanayi, ticaret, ekonomi, bilim, sanat, çevre, sağlık ve turizm gibi konularda yardımlaşmayı sağlamak amacıyla "Kardeş Şehir" çalışmaları kapsamında;

- Karataş, Karaisalı / Adana
- Kalecik / Ankara
- Taşlıçay / Ağrı
- Malazgirt / Muş
- Karakeçili, Bahşılı, Keskin, Çelebi / Kırıkkale
- Akçakent, Kaman / Kırşehir
- Kozaklı / Nevşehir
- Refahiye / Erzincan
- Arpaçay /Kars
- Esendere / Hakkâri
- Çaldıran / Van Belediyeleri ile toplamda 16 kardeş belediye olundu.

5-DİPLOMATİK TEMSİLCİLERLE İLİŞKİLER

• İRAN İSLAM CUMHURİYETİ KÜLTÜR MÜSTEŞARLIĞI ZİYARETİ

İran İslam Cumhuriyeti Kültür Müsteşarlığı ziyaret edildi. Ziyarette Kültür Müsteşarı Sn. Mahmut Sıtkızade ile Belediyemiz çalışmaları, ikili ilişkiler ve birlikte gerçekleştirilebilecek ortak projeler hakkında görüşüldü.

• FRANSA CUMHURİYETİ BÜYÜKELÇİLİĞİ ZİYARETİ

Fransa Cumhuriyeti Ankara Büyükelçiliği ziyaret edildi. Ziyarette Avrupa Konseyi Yerel ve Bölgesel Yönetimler Kongresi tarafından 19 Şubat 2019 tarihinde, Fransa'nın Strazburg kentinde gerçekleştirilecek olan "12 Yıldızlı Şehirler Sertifika Töreni" ve "Avrupa Yerel Demokrasi Haftası (ELDW) Yıllık Genel Kurul Toplantısı" hakkında görüşüldü.

• AZERBAYCAN BÜYÜKELÇİLİĞİNDEN DIŞ İLİŞKİLER MÜDÜRLÜĞÜMÜZÜ ZİYARET

Azerbaycan Cumhuriyeti Ankara Büyükelçiliği'nden Müsteşar Sn. Ruslan Abdullayev Belediyemizi ziyaret etti. Ziyarette 26 Şubat'ta gerçekleştirilecek olan "Hocalı Katliamı Anma Töreni" hakkında görüşüldü.

• KIRGIZ CUMHURİYETİ BÜYÜKELÇİLİĞİ ZİYARETİ

Kırgız Cumhuriyeti Ankara Büyükelçiliği ziyaret edildi. Ziyaret kapsamında Büyükelçi Sn. Kubanychbek Omuraliev ile Belediyemiz sınırları içerisinde bulunan Cengiz Aytmatov Parkı'nda, 12 Aralık 2019 tarihinde gerçekleştirilecek olan "Cengiz Aytmatov Anma Programı" hakkında görüşüldü.

• BOSNA HERSEK BÜYÜKELÇİLİK BİNASI AÇILIŞI

Bosna Hersek Ankara Büyükelçiliği'nin yeni binasının açılış törenine katılım sağlandı.

İTALYA CUMHURİYETİ BÜYÜKELÇİLİĞİ ZİYARETİ

İtalya Cumhuriyeti Ankara Büyükelçiliği ziyaret edildi. Ziyarette Büyükelçi Sn. Massimo Gaiani ile ikili ilişkiler, 2020 yılı içerisinde birlikte gerçekleştirilebilecek ortak projeler ve kardeş şehir çalışmaları hakkında görüşüldü.

• İRAN KÜLTÜR MÜSTEŞARLIĞI ZİYARETİ

İran Kültür Müsteşarlığı ziyaret edildi. Ziyarette Kültür Müsteşarı Sn. Mahmut Sıtkızade ile İran Günleri ve 2020 yılında İran'da gerçekleştirilecek olan Kitap Fuarı hakkında görüşüldü.

• MACARİSTAN BÜYÜKELÇİLİĞİ ZİYARETİ

Macaristan Ankara Büyükelçiliği ziyaret edildi. Ziyarette Büyükelçi Sn. Viktor Matis ile ikili ilişkiler, birlikte gerçekleştirilebilecek ortak projeler ve kardeş şehir çalışmaları hakkında görüşüldü.

• BELÇİKA KRALLIĞI BÜYÜKELÇİLİĞİ ZİYARETİ

Belçika Krallığı Ankara Büyükelçiliği ziyaret edildi. Ziyarette Büyükelçi Sn. Michel Malharbe ile ikili ilişkiler ve birlikte gerçekleştirilebilecek ortak projeler hakkında görüşüldü.

• AVUSTURYA BÜYÜKELÇİLİĞİ ZİYARETİ

Avusturya Büyükelçiliği ziyaret edildi. Ziyaret kapsamında Büyükelçi Sn. Johannes Wimmer ile ikili ilişkiler ve kardeş şehir projeleri hakkında görüşüldü.

• İSPANYA KRALLIĞI BÜYÜKELÇİLİĞİ ZİYARETİ

İspanya Krallığı Büyükelçiliği ziyaret edildi. Ziyaret kapsamında Büyükelçi Sn. Juan - Gonzalez Barba ile ikili ilişkiler ve kardeş şehir projeleri hakkında görüşüldü.

• FEDERAL ALMANYA BÜYÜKELÇİLİĞİ ZİYARETİ

Federal Almanya Büyükelçiliği ziyaret edildi. Ziyaret kapsamında Büyükelçi Sn. Martin Erdmann ile ikili ilişkiler ve kardeş şehir projeleri hakkında görüşüldü.

• DANİMARKA BÜYÜKELÇİLİĞİ ZİYARETİ

Danimarka Büyükelçiliği ziyaret edildi. Ziyaret kapsamında Büyükelçi Sn. Svend Ollıng ile ikili ilişkiler, kardeş şehir projeleri ve enerji tasarrufu sağlayan "Bölgesel Isıtma Sistemi" hakkında görüşüldü.

• AVUSTRALYA BÜYÜKELÇİLİĞİ ZİYARETİ

Avustralya Büyükelçiliği ziyaret edildi. Ziyaret kapsamında Büyükelçi Sn. Marc Innes-Brown ile ikili ilişkiler ve kardeş şehir projeleri hakkında görüşüldü.

• KIRGIZ CUMHURİYETİ BÜYÜKELÇİLİĞİ ZİYARET

Kırgız Cumhuriyeti Büyükelçiliği ziyaret edildi. Ziyaret kapsamında Büyükelçi Sn. Kubanıçbek Omuraliev ile ikili ilişkiler, kardeş şehir projeleri ve Belediye Binası karşısında bulunan Anıt Meydana yapılması düşünülen Manas Heykeli hakkında görüşüldü.

6-AB PROJE KOORDİNASYON OFİSİ ÇALIŞMALARI

ERASMUS + HEYETİ

Erasmus + kapsamında ilçemizi ziyaret eden; İngiltere, Macaristan, Litvanya, Mısır, Filistin ve Türkiye'den gelen 50 kişilik heyet Belediyemiz tarafından misafir edildi. Heyete Ankara – Keçiören Ankara tanıtım gezisi düzenlendi.

7-MİHMANDARLIK HİZMETLERİ

2019 yılında Belediyemize ve ilçemize gelen büyükelçilikler, yabancı devlet adamları, yabancı sivil toplum kuruluşları, yurt dışı kardeş belediyelerimiz ve gelen tüm misafirlerin ve heyetlerin havalimanı transferleri şehir içi ulaşım, konaklama, iaşe'leri müdürlüğümüzce yapılmaktadır. Belediyemize gelen tüm misafirlere ve heyetlere müdürlüğümüzce çeşitli programlar düzenlenerek ülkemizin, başkentimizin ve ilçemizin kültürünün tanıtılması ve Belediyemiz çalışmaları ile faaliyetleri hakkında bilgilendirilmeleri sağlanmaktadır. Ayrıca Belediyemizin yurt içinde ve yurt dışında gerçekleştirdiği müdürlüğümüzün görev alanına giren iş ve işlemlerde koordinasyon sağlanmaktadır.

EMLAK VE İSTİMLAK MÜDÜRLÜĞÜ

ARSA KAMULAŞTIRMALARI

MAHALLESİ	ADA/PARSEL	M2	BEDELİ TL
BAĞLARBAŞI	30404/9	20,75	12.450,00₺
BAĞLARBAŞI	33130/1	7,50	4.875,00₺
BAĞLARBAŞI	33126/1	4	2.400,00₺
K.SUBAYEVLERİ	33849/2	14,34	21.510,00₺
K.SUBAYEVLERİ	33848/1	190,67	238.337,50₺
K.SUBAYEVLERİ	31976/1	14,00	13.300,00₺
K.SUBAYEVLERİ	31947/7	39,05	37.097,50₺
K.SUBAYEVLERİ	32118/1	12,59	8.451,56₺
K.SUBAYEVLERİ	31947/10	22,79	21.650,00₺
KAMİL OCAK	34712/29	8,21	5.747,00₺
ÇİÇEKLİ	34833/10	96,00	76.800,00₺
YEŞİLTEPE	30402/26	29,00	23.200,00₺
YEŞİLTEPE	31999/2	27,00	16.200,00₺
ATAPARK	31682/2-A	4,81	3.848,00₺
ŞENLİK	4152/15 A+B	36,42	36.416,00₺
ŞENLİK	4171/16/A+B	24,97	24.970,00₺
ÇALDIRAN	32014/7	22	14.300,00₺
TOPLAM		**574,10**	**561.552,56₺**

GECEKONDU VE BİNA KAMULAŞTIRMALARI

MAHALLESİ	ADEDİ	KAMULAŞTIRMA BEDELİ TL
YÜKSELTEPE	3	17.345,00 ₺
YAYLA	1	30.000,00 ₺
TOPLAM	**4**	**47.345,00 ₺**

MUHTELİF MAHALLELERİNDE YOL AÇIMI SIRASINDA KESİLEN AĞAÇLAR İÇİN	**26.353,00 TL**

GENEL TOPLAM	**635.250,56. TL**

2019 YILI BELEDİYE HİSSE SATIŞLARI

MAHALLESİ	M2	ALINAN HİSSE BEDELİ TL
ATAPARK	121	72.600.00 ₺
SANCAKTEPE	306	361,600.00 ₺
UYANIŞ	101	116,800.00 ₺
ŞEHİTKUBİLAY	122	139,800.00 ₺
YÜKSELTEPE	422	439.700.00 ₺
OVACIK	12	18.950.00 ₺
ESERTEPE	187	316.750.00 ₺
BAĞLUM	141	38.775.00 ₺

BAĞLARBAŞI	11	14.300.00 ₺
AYVALI	23	41.400.00 ₺
UFUKTEPE	110	148.500.00 ₺
BADEMLİK	46	59.800.00 ₺
ŞEFKAT	38	190.000.00 ₺
TOPLAM	**1.640**	**1.958.975.00 ₺**

2019 YILINDA 2981 / 3290 / 3366 SAYILI YASAYA GÖRE TAPU DEVİRLERİ			
MAHALLESİ	**SAYISI**	**M²**	**ALINAN ARSA BEDELİ TL**
KANUNİ	1	240	36.000,00 ₺
OVACIK	2	480	360.000,00 ₺
YÜKSELTEPE	2	290	120.500,00 ₺
TOPLAM	**5**	**1010.00**	**516,500.00 ₺**

GENEL TOPLAM	**2.475.475,00 TL**

YÜKSELTEPE KENTSEL DÖNÜŞÜM PROJESİ

Yükseltepe – Taşlıtepe Kentsel Dönüşüm Projesi kapsamında 90670 ada 1 ve 90675 ada 1 sayılı parsellerin kat irtifakları 2014 yılı içerisinde kurulmuş olup, İnşaatların seviye tespitine göre yüklenici firmaya 90675 ada 1 parselde 570 adet dairenin 502 tanesinin tapu ferağı verilmiş olup, 34 tanesinin tapu ferağı yüklenici firmanın hak ediş raporlarına göre devredilecektir. 34 daire belediyemize ait olup bunların 26 dairesi belediyemizce 2886 sayılı D.İ.K gereğince satış ihalesi yapılarak tapu devri verilmiştir.8 adet daire belediyemize aittir.

ETÜD VE PROJE MÜDÜRLÜĞÜ

1- Çoban Mektebi Renovasyon Çalışmaları

Avan Projesi ve 3d görselleştirilmesi tamamlandı.

2- Belediye Hizmet Binası Çok Katlı Kapalı Otopark Projelendirilmesi

Uygulama Projesi ve 3d görsel sunum hazırlanması tamamlandı. Ek olarak Billboardlar için görsel çalışmaları yapıldı.

3-İncirli Kapalı Pazar Alanı Projelendirilmesi

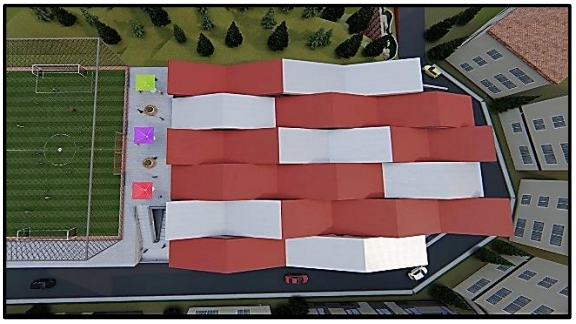

Avan Projesi tamamlandı.

4-Yükseltepe Kapalı Pazar Alanı Projelendirilmesi

Avan Projesi tamamlandı.

5-Sancaktepe Kapalı Pazar Alanı Projelendirilmesi

Avan Projesi tamamlanmıştır.

6- Basınevleri Kapalı Pazar Alanı Projelendirilmesi

Avan Projesi tamamlanmıştır.

7 - Cumhuriyet Kulesi Proje Revizyon Çalışmaları

Avan Projesi devam ediyor, 3d görselleri ve animasyonu yapıldı. Ek olarak Billboardlar için görsel çalışmaları yapıldı.

8- Hacı Hasan Cami Projelendirilmesi

Avan Projesi tamamlanmıştır.

9- Sancaktepe Park İçi Cami Projelendirilmesi

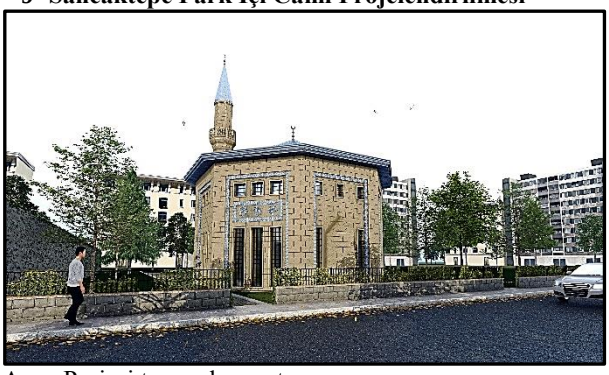

Avan Projesi tamamlanmıştır.

10- Keçiören Cami Projelendirilmesi

Avan Projesi tamamlanmıştır.

11 -Enerji Tasarruflu LED Aydınlatma Sistemleri Projesi

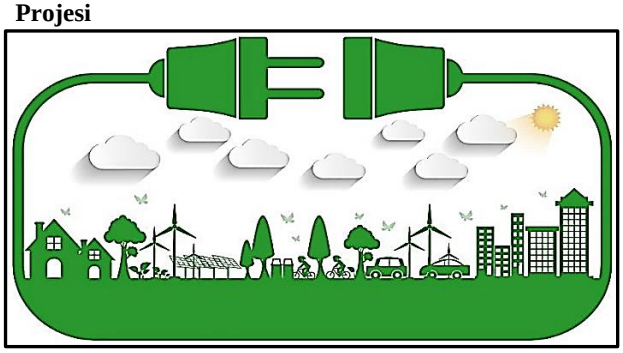

Proje çalışmaları tamamlanmış olup, değerlendirme aşamasındadır.

12- Sürdürülebilir Yüksek Değerli Doğa Çiftlik Projesi

Proje çalışmaları tamamlanmış olup, değerlendirme aşamasındadır.

13 -Avrupa Birliği Ufuk 2020 Eğitimi ve Proje Yazma Çalıştayı

Eğitim için Ankara Kalkınma Ajansı'na başvuruda bulunulmuş olup, değerlendirme aşamasındadır

14-Park ve Bahçelerde Peyzaj Yönüyle Budama ve Budama Teknikleri Eğitimi

Proje çalışmaları tamamlanmıştır

15-Akıllı Şehirler Fikir ve Proje Uygulama Yarışmaları

Başvurusu yapıldı, değerlendirme aşamasındadır.

16- Hizmet Binaları Içın Kojenerasyon Sıstem Kurulması Projesi

Projelendirme Çalışmaları devam ediyor.

17 -Hizmet Binaları, Mevcut ve Yapılmasi Düşünülen Pazar Alanları Çatıları (Mevcut ve Yapılacak) Çatısına Ges Kurulması (7m²=1kw) Projesi

Projelendirme Çalışmaları devam ediyor.

18 – Erasmus+Stratejik Ortaklıklar Programında Çevre İçin El Ele (Hands On Plastic Environment-Hope

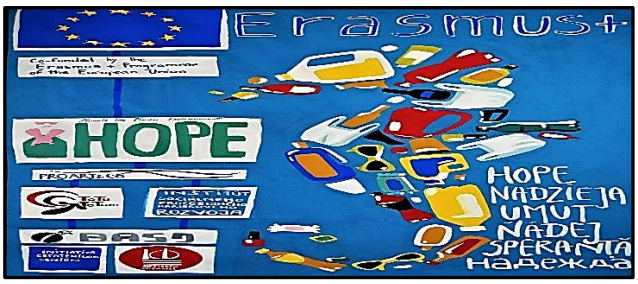

Projesi tamamlandı.

19 – Akıllı Şehirler Ve Belediyeler Kongre Ve Sergisi

Keçiören Belediyesi Standı çizimi yapıldı.

20 -Kalaba Türk Dünyası Meydanı Peyzaj Projesi

Avan Projesi tamamlandı. 3d görsel ve animasyonları yapıldı. Ek olarak Billboardlar için görsel çalışmaları yapıldı.

21- Kalaba Türk Dünyası Meydanı Işıklı Ve Sesli Gösteri Havuzu Projesi

3D Görselleri ve Animasyonu yapıldı.

22- Esertepe Mahallesi İmarin 34735 Ada Park Projesi
Avan Projesi tamamlandı.

23- Ayvalı Mahallesi İmarın 34738 Ada Yanı Çevre Düzenlemesi Projesi
Uygulama Projesi Tamamlandı

24- Kavacık Subayevleri Mahallesi İmarın 33848 Ada Hayvanat Bahçesi Revizyon Projesi

Uygulama Projesi tamamlandı.

25- Kalaba Mahallesi Şelale Üzeri Peyzaj Projesi

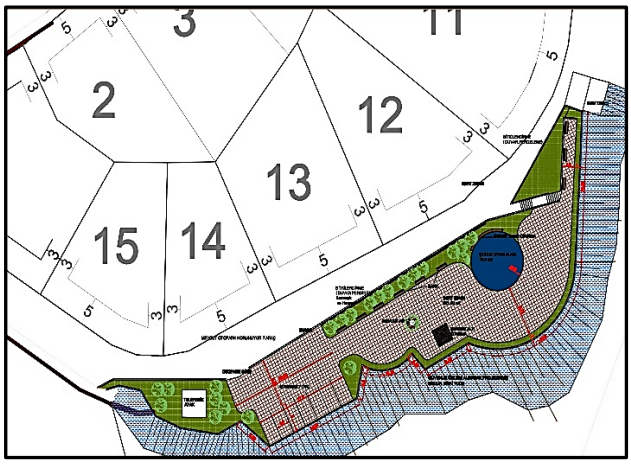

Projesi tamamlanarak Fen İşleri Müdürlüğüne gönderildi.

26– Kartaltepe Kent Ormanı Ve Mesire Alanının Kapısına Keçiören Belediyesi Logosunu İçeren Karşılama Ve Uğurlama Tabelası Yazdırılması

Tamamlandı, yerine montajı yapıldı.

27- Estergon Türk Kültür Merkezi Islak Hacimlerinin Rölevesi Alınarak Projelendirilmesi

Uygulama Projesi tamamlandı.

28– İmar Değişikliği Öneri Projesi

6 adet ada'da 3d görselleri hazırlandı.

29-Avrupa Komisyonu Programında Toplumda Çocuklara Karşı Şiddetle Mücadele Projesi

Başvurusu yapıldı, değerlendirme aşamasındadır.

30- Estergon Türk Kültür Merkezi Türkmen Sofrası Rölevesi Alınarak Projelendirilmesi

Uygulama Projesi tamamlandı.

FEN İŞLERİ MÜDÜRLÜĞÜ

Müdürlüğümüzce 2019 yılı içerisinde aşağıda belirtilen faaliyetler yapılmıştır.

1-TRETUVAR, BORDÜR VE YOL KAPLAMA ÇALIŞMALARI

İlçemizde, müdürlüğümüz tarafından tretuvar çalışmaları 2 farklı şekilde yürütülmektedir;

•Yapım işi ihale edilerek,

•Müdürlüğümüz ekiplerince yürütülen çalışmalar.

Ekiplerimizce muhtelif sokaklarda 7.640,13 m² tretuvar ve 550 m² yol kaplaması imalat yapılmıştır.

2- ASFALT ÇALIŞMALARI

Asfalt çalışmaları 3 kısımda yürütülmektedir;

•Bordür-Tretuvar çalışmaları yürütülen mahallelerde Trimer (asfalt kazıyıcı) ile yıpranmış asfaltlar kazılıp yeni asfalt serim çalışmaları yapılmaktadır. Bu sayede mahallelerdeki sokak tretuvar, bordür ve asfaltıyla yeni, modern bir görünüm kazanmaktadır.

•Mahallelerimizde yıpranmış ve altyapı sorunu olmayan sokaklarda da Trimer (freze) ile bozulmuş yüzeyler kazınıp, asfalt serim çalışmaları yürütülmüştür.

•Altyapı kuruluşları (ASKİ, ENERJİSA, TELEKOM) yapmış olduğu çalışmalar ve ruhsatlı kazılar sonucu bozulan yüzeylerde yama çalışmaları yapılmıştır.

- 2019 yılında yamalar dâhil toplam 78.861 Ton asfalt müdürlüğümüz ekiplerince serilmiştir.

3-YOL ŞUBE FAALİYETLERİ

1-Yol Açma Çalışmaları

2019 yılı 145 km yol açma çalışması yapılmıştır.

2- Yol Bakım Çalışmaları

2019 yılı 3.535 kmyol bakımı yapılmıştır.

3- Gecekondu Yıkım Çalışmaları

Vatandaş tarafından: 42 adet Gecekondu

Belediyemiz ekiplerince: 1015 adet Gecekondu

Toplamda 1.057 adet kent estetiğini bozan metruk gecekondu ve bina müdürlüğümüz ekiplerince yıkılmıştır.

4-Moloz Alımı: 10 000 m^3 moloz malzeme taşınmıştır.

5- Malzeme Temini

Kutlu düğün Beldesi Özel Taş Ocaklarından, 16.500 m^3 bypas malzeme,10 000 ton asfalt kırığı, Malzemeleri ücretsiz olarak temin edilmiştir.

4-ALT YAPI KOORDİNASYON MERKEZİ (AYKOME)

İlçemiz sınırları içerisinde kamu kurum ve kuruluşlarınca (ENERJİSA, BAŞKENTGAZ, ASKİ, TELEKOM, vb.) ihalesi yapılarak başlanılan altyapı işleri, imar müdürlüğünce ruhsatı verilen bina inşaatlarına ait kazılar ve buna bağlı altyapı çalışmalarını organize ederek bölge halkının en az şekilde etkilenmesi yönünde biran önce sonuca giderek işin tamamlanmasını sağlamaktır.

Takip Edilen Altyapı Çalışmaları

Doğalgaz Kazısı; 1.2540 m
İletişim Kazısı (Telekom, Superonline); 2.350 m
Yağmur Suyu Kazısı : 4000 m
Temiz Su : 151.000 m
Kanal Pis Su : 85,191 m
Enerji SA Hat Kazısı : 21.460 m
Şahıs Kazısı; 180.000 m
Toplamda: 456.541,00 m kazı yapılmıştır.

5-KARLA MÜCADELE

Karla mücadele çalışmalarımız;

- 6 greyder
- 10 kamyon
- 20Transit tuzlama aracı
- 9 tuzlamalı küreme kamyonu
- 5 JCB küreme
- 3 loder
- 5 binek araç
- Personel; 150 personel

6-HAFRİYAT ALIMI

Müdürlüğümüzce kendi tesislerimiz ve diğer kamu kurum ve kuruluşlarınca yapılan çalışmalardan **7 300 kamyon** hafriyat alınmıştır.

7-MERDİVENLİ YOLLAR

İlçemiz sınırları içerisinde kendi ekiplerimizce ihtiyaç duyulan yerlere 500 m merdivenli yol ve 1680 m paslanmaz çelik korkuluk yapılmıştır.

8-PARK ÇALIŞMALARI

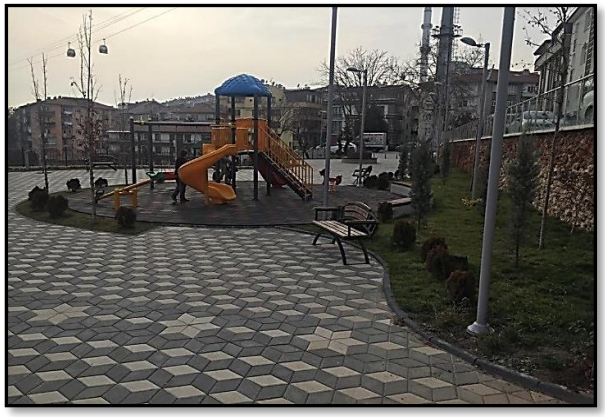

• **Revize Yapılan Parklar (12 adet)**
-Yayla Mahallesi Serdar Tayyar Duruduygu Parkı
-İncirli Mahallesi 88. Sokak Ali Rıza Sadak Parkı
-İncirli Mahallesi 128. Sokak Tamer Kılıç Parkı
-Esertepe Mahallesi Halide Edip Adıvar Parkı
-Esertepe Mahallesi Şehit Polis Erkan Ataman Parkı
-Aktepe Mahallesi Şehit Piyade Çavuş İbrahim Bektaş Parkı
-İncirli Mahallesi Türkmenistan Sultan Sencer Parkı
-Etlik Mahallesi Erdoğan Gürbüz Parkı
-Yakacık Mahallesi Gülbaba Parkı
-Atış Caddesi Mehmet Ali Altun Parkı
-İncirli Mahallesi Sümbüllü Sokak Kemal Sonunur Parkı
-Bağlarbaşı Mahallesi Srebrenica Parkı

• **Yeni Yapılan Parklar (5 adet)**
-Kalaba Şelale Üstü Parkı
-İncirli Mahallesi Karaelmas Sokak Parkı
-Ihlamur Vadisi Parkı
-19 Mayıs Ardeşen Sokak Parkı
-Güzelyurt Mahallesi Spor Sahası

9- YAPIM İŞLERİ

Dört Adet Hayvan Barınağı Yapım İşi
- Belediye Hizmet Binası Çok Katlı Kapalı Otopark Yapım İşi
- Kalaba Kent Meydanı Havuz ve Fıskiye İşi
- Ihlamur Vadisi Güneş Enerjili Şarj İstasyonu
- Sentetik Çim Halı İşi

-Skatepark Yapım İşi

Belediyemiz Muhtelif Tesislerinde Yapılan Tadilat İşleri

-Belediyemize ait Estergon Kalesi Türk Kültür Merkezi Tesislerinde Tadilat İşi,

-Deniz Dünyası Tadilat

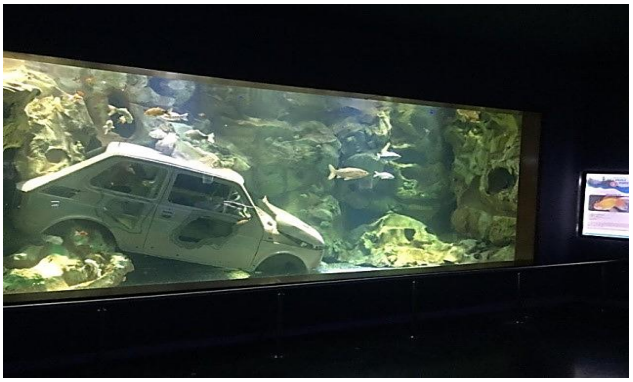

-Fatih Stadı Tadilat
-Belediye Hizmet Birimleri ve Yemekhane Tadilatı
-Kalaba Şelale Tadilatı

Yayla Pazar Yeri Yapım İşi

Yayla Kapalı Pazar Alanı (2000 m²);

Pazar alanı mahalle sakinleri tarafından yoğun olarak kullanılması nedeniyle, kapalı olarak tasarlanmıştır. Mahalle sakinleri mevsim farklılıklarından doğan doğa olaylarına karşı üzeri sandviç panellerle kaplanmış olup ışıklandırma sistemi ile düzenlenmiştir.

Kardeşler Pazar Yeri Yapım işi

Kardeşler Kapalı Pazar Alanı (2900m²)

Pazar alanı mahalle sakinleri tarafından yoğun olarak kullanılması nedeniyle, kapalı olarak tasarlanmıştır. Mahalle sakinleri mevsim farklılıklarından doğan doğa olaylarına karşı üzeri sandviç panellerle kaplanmış olup ışıklandırma sistemi ile düzenlenmiştir.

GENÇLİK VE SPOR HİZMETLERİ MÜDÜRLÜĞÜ

1-MADDE BAĞIMLILIĞI İLE MÜCADELE PANELİ

Dünya Uyuşturucu Kullanımı ve Kaçakçılığı ile Mücadele Günü Münasebeyitle 320 Gençimizin Katılımı İle madde bağımlılığı paneli düzenlenmiştir. Panelistlerin konuşmaları ve sunumları ile başlayan programımız soru-cevap kısmı ile sona ermiştir.

2-BAĞIMLILIK İLE İLGİLİ TİYATRO GÖSTERİMİ

Gençlerimizi bağımlılıktan uzak tutmak adına uzman kadrodan oluşan tiyatro gösterimi düzenlenmiştir.300 kişiye yapılan gösterim katılımcıların büyük ilgisi ile gerçekleştirilmiştir.

3- MODERN PENTATLON TÜRKİYE ŞEHİR TURU 1. AYAK MÜSABAKALARI

Türkiye Modern Pentatlon Federasyonu ile ortaklaşa düzenlediğimiz Laser-Run şehir turu 1. Etap ayağı müsabakaları sporcularımızın ve vatandaşlarımızın yoğun katılımı ile gerçekleştirilmiştir. Türkiye' nin dört bir yanından gelen sporcuların katılımı ile gerçekleşen müsabakalar madalya töreni ile sona ermiştir. Etkinliğimize 150 sporcu.10 idareci, 15 hakem,10 antrenör olmak üzere 185 kişi katılmıştır.

4-YAZ SPOR OKULLARI 18 BRANŞTA

2019 Yaz spor okulları gençlerimizin yoğun ilgisi ile gerçekleştirilmiştir.

Yaz spor okullarımız 5800 sporcunun katılımı ile 100 antrenör eşliğinde 18 farklı branşta gerçekleştirilmiştir.

1. Basketbol
2. Masa Tenisi
3. Bedminton
4. Tenis
5. Geleneksel Türk Okçuluğu
6. Güreş
7. Satranç
8. Eskrim
9. Karate
10. Atletizm
11. Dart
12. Engelliler Yüzme
13. Modern Pentatlon
14. Yüzme
15. Voleybol
16. Taekwando
17. Futbol
18. Jimnastik

5-ENGELLİ REHABİLİTASYON SPORLARI ''RESPORT''

Engelli gençlerimizi sporla hayata entegre etmek amacı ile birçok avrupa ülkesi ile ortaklaşa gerçekleştirilen Resport projesi kapsamında yüzme ve basketbol branşlarındaki etkinlikler gerçekleştirilmiştir.

6- BAŞKANIM OKULUMDA

Belediye Başkanımızın katılımı ile her ay bir lisemizde "Başkanım Okulumda" projesi gerçekleştirilmektedir. Deneyim-paylaşım ve soru-cevap kısımlarından oluşan etkinliğimiz ile başkanımız her Liseyi ziyaret etmiş olacaktır.Her programımız 250 öğrencinin katılımı ile gerçekleştirilmektedir.

7-29 EKİM KLASİK ARABA SERGİSİ ve FENER ALAYI YÜRÜYÜŞ KORTEJİ

29 Ekim Cumhuriyet Bayramı etkinlikleri çerçevesinde klasik araba sergimiz gerçekleştirilmiştir. 2 gün boyunca yoğun ilgi ile gerçekleşen sergimiz klasik arabaların fener alayı yürüyüş kortejine eşlik etmesi ile son bulmuştur.Fener Alayı Yürüyüş Kortejine Ankara Bisiklet Ve Doğa Sporları Derneğinden 80 Profesyonel Bisikletçi Katılmıştır.

8-15 TEMMUZ ŞEHİTLERİ ANISINA ''YÜZME YARIŞMASI''

15 Temmuz Şehitlerimiz anısına Etlik Olimpik Yüzme Havuzunda düzenlenen şampiyonaya 267 erkek, 171 bayan olmak üzere toplamda 438 sporcunun katılımı ile gerçekleştirilmiştir. Katılan sporculara Belediye Başkanımız tarafından madalya takdim edilmiştir.

9-ATLETİZM VE BADMİNTON SPOR OKULLARI

Ayvalı Spor Salonumuz ile Şenlik Fitness Merkezinde Atletizm ve Badminton branşlarında 150 sporcunun katılımı ile kurslarımız devam etmektedir. Yıl içerisinde birçok branşta spor okulları açılmaya devam edecektir.

10-DÜNYA KALP GÜNÜ ETKİNLİĞİ

Dünya Kalp Günü hasebiyle sağlıksız beslenme, sigara kullanımı ve fiziksel aktivite yoksunluğu gibi ile kalp rahatsızlığına sebep olan hastalıkların önlenebileceğini tüm vatandaşlarımıza duyurmak adına "Kalbin İçin Hareket Et" etkinliği düzenlenmiştir.Yoğun katılım ile gerçekleşen etkinliğimizde katılımcılara ücretsiz sağlık taraması yapılmıştır.

11-AVRUPA HAREKETLİLİK HAFTASI

Avrupa Hareketlilik Haftası sebebi ile yapılan spor faaliyetlerine Gençlik Ve Spor Müdürlüğü olarak profesyonel bisikletçiler başta olmak üzere birçok branşta katkı sağlanmıştır.

12-ANADOLU JET "BAŞKENTİ GÖRMEYEN KALMASIN"

Başkenti görmeyen kalmasın projesi ile Anadolu jet ile ortaklaşa düzenlediğimiz programımızda samsun'dan ilçemize gelen öğrencilere ilçemizin güzellikleri tanıtılmıştır. Anadolu jet ile ortaklaşa gerçekleştirdiğimiz programımıza 80 öğrenci ve 115 öğretmenin katılımı ile gerçekleştirilmiştir.

13-SOSYAL MEDYADAN SOSYAL MEYDANA

Keçiören Belediyesi ile Ankara Gençlik ve Spor İl Müdürlüğü işbirliğinde gerçekleştirilen Sosyal Medyadan Sosyal Meydana projesine Kalaba Kent Meydanı'nda Gençlik ve Spor Bakanı Sn. Mehmet Muharrem Kasapoğlu, Belediye Başkanımız Sn. Turgut Altınok,sivil toplum kuruluşları, muhtarlar, sporcu gençlerimizin katılımı ile gerçekleştirilmiştir.

Proje kapsamında spor gösterileri, spor turnuvaları, spor tanıtım stantları ve çeşitli müzik grupları sahne almıştır.

14-TEKNOLOJİ BAĞIMLILIĞI SEMİNERİ

Neşet Ertaş Kültür ve Kongre Merkezi'nde gerçekleştirilen Teknoloji Bağımlılığı ve Siber Suçlar seminerimiz Ankara İl Emniyet Müdürlüğü Siber Suçlarla Mücadele Şube Müdürlüğünden eğitimci Polis Orhan Yorulmaz tarafından verilmiştir.Keçiören'de eğitim veren 10 okuldan yaklaşık 750 öğrencinin katılımıyla gerçekleştirilen seminerimiz soru-cevap kısmı ile son bulmuştur.

15-AMPUTE FUTBOL KARŞILAŞMASI "TRT SPOR CANLI YAYIN"

Belediye Başkanımız Sn.Turgut Altınok'un katılımı ve röportajı ile Trt Spor 2 den naklen yayınlanan Ortatek Ampute Futbol Takımı (Ankara) - Bursa Ampute Futbol Takımları arasındaki Ampute Futbol Süper Ligi maçına Keçiören Fatih Stadında ev sahipliğimizde gerçekleştirilmiştir. Ankara ekibinin rakibini 8-0 yendiği maçın devre arasında Belediye Başkanımızın Trt Spor ekranlarına röportaj Vermiştir.

HALKLA İLİŞKİLER MÜDÜRLÜĞÜ

BAŞVURULARIN ALINMASI;
Vatandaşlarımızdan gelen çeşitli konulardaki dilek, istek ve şikâyetleri çeşitli başvuru kanalları (Şahsen, çağrı merkezi, CİMER, Valilik, Açık Kapı, Kaymakamlık, Büyükşehir Belediyesi Mavi Masa, web, e-mail, Whatsapp – BİP ihbar hattı, dilek – istek – şikayet kutusu) üzerinden kabul ederek SAYSİS Sistemi üzerinden çözümü için ilgili müdürlüklere yönlendirir. Yasa ile belirtilen süre içerisinde cevap verilmesine çalışır. Müdürlüklerimiz tarafından çözümlenen başvuruların cevapları halkla ilişkiler uzmanlarımız tarafından başvuru sahiplerinin cep telefonlarına SMS olarak gönderilir.

Başvuru sahiplerinin başvurularına ilişkin bilgilendirme yapılır.
444 52 76 aracılığıyla vatandaşlarımıza çağrı merkezi hizmeti verilir.
Halkla ilişkiler bankomuzda görevli personellerimiz belediyemize gelen vatandaşlarımızı ilgili birimlere yönlendirir ve bilgilendirir.
Personelin özel günlerinde aidiyet duygusunu artırmak amacıyla Başkanımız adına doğum günleri için SMS gönderimi yapar.
Belediyemize iş talebi ile gelen vatandaşlarımızın İş- Kur kayıtlarını yapıp, İş-Kur'daki uygun işlere yönlendirir.

FALİYETLERİMİZ
Müdürlüğümüzce 2019 yılı içerisinde aşağıda belirtilen faaliyetler gerçekleştirilmiştir;
Keçiören 'de yaşayan vatandaşlarımızdan gelen başvurulara en kısa sürede geri dönüş yaptık. Bu bağlamda 2019 yılında 26.437 adet başvuru alınarak çözümlenmiştir. Vatandaşlarımızın Belediyemize rahat, hızlı ve güvenilir bir şekilde ulaşabilmeleri için birçok başvuru kanalından vatandaşlarımızın başvurularını kabul ediyoruz.

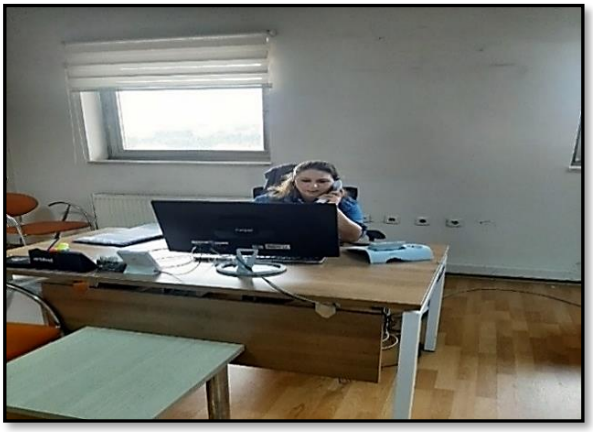

Başvuru kanallarımız şu şekildedir;
Şahsen Başvuru
Çağrı merkezi
Cumhurbaşkanlığı İletişim Merkezi (CİMER)
Ankara Valiliği Bilgi Edindirme Başvuruları
Ankara Valiliği Açık Kapı Başvuruları
Keçiören Kaymakamlığından Gelen Başvurular
Ankara Büyükşehir Belediyesi Mavi Masa Başvuruları
Web Sayfası Üzerinden Alınan Başvurular
E-Mail Yolu ile Çeşitli Kurumlar ve Vatandaşlardan Gelen Başvurular
Whatsapp - Bip Başvuruları
Tesislerimizdeki Dilek İstek ve Şikâyet Kutuları Üzerinden Alınan Başvurular Şeklindedir.
Çağrı merkezimiz aracılığıyla 17.680 vatandaşımızla iletişim kurarak çağrı merkezi hizmeti verdik.

KARİYER OFİSLERİMİZ
Kariyer Ofisimiz aracılığıyla 3.703 vatandaşımızın iş başvurusunu kabul ederek, 579 vatandaşımızı özel sektördeki işler için mülakata yönlendirip, 67 vatandaşımızın istihdamını sağladık.
Kariyer Ofisimiz aracılığıyla oluşturduğumuz işveren portföyü ile 114 işverenin iş ilanı kaydını alıp, personel yönlendirerek işverenlerimize ücretsiz insan kaynakları hizmeti verdik.

HUKUK İŞLERİ MÜDÜRLÜĞÜ

1. ADLİ YARGI, İDARİ YARGI VE İCRA DOSYA SAYILARI

ADLİ YARGI

2019 yılında açılan adli yargı toplam dosya sayısı: 207

Davacı olduğumuz: 41

Davalı olduğumuz: 170

Adli yargıda karara çıkan toplam dosya sayısı: 127

İDARİ YARGI

2019 yılında açılan idari yargı toplam dosya sayısı: 104

Davacı olduğumuz: 104

İdari yargı karara çıkan dosya sayısı: 88

İCRA

- 2019 yılında açılan icra dosya sayısı: 90
- Alacaklı olduğumuz icra dosya sayısı: 76
- Borçlu olduğumuz icra dosya sayısı: 159
- Aleyhimize açılan icra dosya sayısı: 104

2. ADLİ VE İDARİ YARGI KONULARI İLE İCRA DOSYALARI

ADLİ YARGI DOSYALARI
İşçi Alacakları-İşe İade- Sigorta Hizmet Tespiti (Tespit Davası)
Kamulaşırmasız El Atma
Ortaklığın Giderilmesi
Alacak-Tazminat-Rucüen Alacak Davası
Tapu İptali-Tescil Davası-Hak Sahipliği Sıfatı Davası
Ceza Davaları (Mühür Bozma, Hırsızlık, Vs.)
Tespit Davaları-Menfi Tespit Davaları-Veraset İlamı
İcra/Şikayet İtirazın İptali-İtirazın Kaldırılması-Tahliye Davaları
İdari Para Cezasına İtiraz (Adli Yargıda)
İDARİ YARGI DOSYALARI
Kamulaştırmasiz El Atma Davaları
Vergi Komisyon Kararı İptali-Vergi İptal Ve İade Davaları
İmar Planı-Parselasyon-Yol Genişletme
Fetö Davaları
Tapu Tahsis-Tescil-Hak Sahipliği Davaları
Galerici Davaları
İşyeri, Çalışma Ruhsati İptali-Faaliyetten Men Davaları
Yapı Tatil Tutanağı İptali-Yıkım İptali-İşlem İptali
İdari Para Cezası İptali
Hizmet Kusuru-Tazminat-Alacak Davaları

İCRA DOSYALARI
Alacaklı Olduğumuz Davalar
Borçlu Olduğumuz Davalar

3. GÖRÜŞ YAZILARI:

- ✓ 1 adet Vatandaş'a,
- ✓ 3 adet Mali Hizmetler Müdürlüğü'ne,
- ✓ 1 adet Zabıta Müdürlüğü'ne,
- ✓ 9 adet İmar ve Şehircilik Müdürlüğü'ne,
- ✓ 2 adet Gıda Tüketim Şirketi'ne,
- ✓ 4 adet Emlak İstimlak Müdürlüğü'ne,
- ✓ 2 adet Park Bahçeler Müdürlüğü'ne,
- ✓ 1 adet Halkla İlişkiler Müdürlüğü'ne,
- ✓ 2 adet Kültür ve Sosyal İşler Müdürlüğü'ne,
- ✓ 1 adet İnsan Kaynakları ve Eğitim Müdürlüğü'ne

olmak üzere toplam 26 adet görüş yazısı yazılmıştır.

4. MÜDÜRLÜĞÜMÜZCE ALINAN FEK YAZILARI:

2019 yılında müdürlüğümüzce 5 adet Banka fek yazısı Mali Hizmetler Müdürlüğü'ne,

2019 yılında müdürlüğümüzce 22 adet araç fek yazısı Ulaşım Hizmetleri Müdürlüğü'ne,

2019 yılında müdürlüğümüzce 4 adet gayrimenkul fek yazısı Emlak İstimlak Müdürlüğü'ne olmak üzere toplam 31 adet fek yazısı alınmıştır.

5. GELEN-GİDENEVRAK VERİLERİ:

Gelen Evrak Sayısı: 3.912

Giden Evrak Sayısı: 2.752

İÇ DENETİM BİRİMİ

A)Program Dönemi Faaliyet ve Performans Bilgileri

1-Denetim Programı Kapsamında Denetim Faaliyetlerinin Gerçekleşme Durumu

Başkanlık Makamının 04.07.2019 tarihli olurları ile yürürlüğe konulan 2019 yılı iç denetim programı kapsamında;

- Belediye İştiraklerinin Yönetimi Süreci,

-Meslek Edindirme Kursları (Keçmek ve Kedem) Yönetim Süreci,

planlanmıştır. Belediye İştiraklerinin Yönetimi Süreci zamanında gerçekleştirilmiş ancak Meslek Edindirme Kursları (Keçmek ve Kedem) Yönetim Süreci görevli İç Denetçi Mustafa EĞRİ'nin İç Denetim Birimi Başkanlığı, Teftiş Kurulu müdürlüğü görevlerindeki yoğunluk nedeniyle tamamlanamamıştır.

Yapılan denetim faaliyetleri sonucunda rapor tanzim edilmiş ve Üst Yöneticiye sunulmuştur. Bu faaliyetlere ilişkin ayrıntılı bilgiler aşağıda açıklanmıştır.

Bu denetim faaliyetleri neticesinde oluşan tespit ve önerilerimize ilişkin bilgiler aşağıdaki tabloda gösterilmiştir.

Sıra No	Denetim		Düzenlenen Raporun	
	Konusu	Türü	Tarihi	Sayısı
1	Belediye İştiraklerinin Yönetimi Süreci,	Sistem/ Uygunluk	07.11.2019	2019 / 2024-G-01

Bu denetim faaliyetleri neticesinde oluşan tespit ve önerilerimize ilişkin bilgiler aşağıdaki tabloda gösterilmiştir.

Rapora Konu Edilen			Üst Yönetici Tarafından	
Bulgu Önem Düzeyi	Bulgu Adedi	Öneri Adedi	Kabul Edilen Bulgu/Öneri	Kabul Edilmeyen Bulgu/Öneri
Yüksek	2	2	2/2	---
Orta	3	3	3/3	---

Danışmanlık faaliyetleri kapsamında yapılan faaliyetler ile ilgili birimlerle uzlaşı sağlanmıştır.

2-Program Kapsamında Denetim Dışı Faaliyetlerinin Gerçekleşme Durumu

Denetim programı kapsamında, denetim faaliyetleri dışında İç Denetçilerimiz tarafından geçmiş dönem denetim rapor sonuçlarının izlenmesi faaliyetleri planlanmış ve gerçekleştirilmiştir.

3- Program Dışı Denetim ve Danışmanlık Faaliyetleri

- İç denetçiler, Başkanlık Makamının 03.12.2015 tarih ve 102 sayılı olurlarıyla iç kontrol izleme ve yönlendirme kurulu çalışmalarına katılmışlardır.
- İdaremiz iç kontrol, risklerin tespiti ve risk kütüğü oluşturulması çalışmalarına katkı sunmuşlardır.
- İdaremiz performans programlarına katılım sağlanmıştır.

4- Kabul Edilmeyen Bulgular

2019 yılında gerçekleştirilen denetim çalışmaları sonucunda tespit edilen bulguların tamamı üzerinde denetlenen birimlerle uzlaşılmış ve eylem planına bağlanmıştır.

5-İzleme Faaliyetleri:

2017 ve 2018 yıllarına ait gerçekleştirilmiş denetimler sonucunda tespit edilen ve iç denetçi ile ilgili birimlerce eylem planına bağlanan bulgular denetim programı kapsamında izlenmiş ve düzenlenen rapor üst yöneticiye arz edilmiştir.

B) Plan Dönemi Faaliyet ve Performans Bilgileri

1-Denetim Planı Gerçekleşme Durumu

Denetim plan ve programı kapsamında 2019 yılında tamamlanması öngörülen denetim çalışmaları İç Denetçilerimiz tarafından yapılacak faaliyetler dışında diğer denetim ve danışmanlık faaliyetleri tamamlanmıştır

C) Kalite Güvence ve Geliştirme Programı Uygulama Sonuçları

Birimimizce her yıl düzenlenen Kalite Güvence ve Geliştirme Programı, 2019 yılının seçim yılı olması ve kısıtlı dönem program yapılması nedeniyle yapılmamıştır.

Ç) Onaylanmayan Tespit ve Öneriler

2019 yılında düzenlenen Denetim Raporlarında yer alan tüm öneri ve tespitler Üst Yönetici tarafından onaylanmıştır. Onaylanmayan tespit ve öneri bulunmamaktadır.

D) Program Dönemi Eğitim Faaliyetleri

- 2019 yılında Maliye Bakanlığınca eğitim programı düzenlenmemiştir.
- 2019 yılında İç Denetçilerin eğitimine dönük program olmaması nedeniyle eğitim alınamamıştır.

İMAR VE ŞEHİRCİLİK MÜDÜRLÜĞÜ

Müdürlüğümüzce 2019 yılı içerisinde aşağıda belirtilen faaliyetler yapılmıştır.

HARİTA VE PLANLAMA ŞUBESİ FAALİYETLERİ

2019 yılında yapılması planlanan veya devam eden imar planı ve parselasyon çalışmaları

Karakaya Mevkii Uygulama İmar Planı

Ovacık Mahallesi Karakaya mevkiinde mevcut 1/5000 ölçekli nazım imar planının revizyonu ve buna uygun olarak 1/1000 ölçekli uygulama imar planı çalışmaları tamamlanmıştır. Planlama alanı ile orman sınırlarının uyuşmaması sebebiyle mevcut planlar uygulanamamış ve 1/1000 ölçekli imar planı iptal edilmiştir. Alanda yeniden hazırlanan 1/5000 ölçekli nazım imar planı revizyonu ve 1/1000 ölçekli uygulama imar planları Keçiören Belediye Meclisi'nde Ankara Büyükşehir Belediye Meclisince onaylanmıştır. Planların onayı sonrasında parselasyon planı çalışmalarına başlanmıştır. Planlama alanı yaklaşık 162 ha alanı kapsamaktadır. Plan çalışmasında yatay yapılaşma yaklaşımı benimsenmiş olup, eski planlardaki emsal korunarak kat yüksekliği en çok 8 kat olarak belirlenmiştir.

Şekil 1. Karakaya Mevkii Uygulama İmar Planı

Kışlabaşı Mevkii Uygulama İmar Planı

Kışlabaşı mevkiinin bir kısmında daha önceden imar planı yapılmıştır. Ancak, plan sınırlarının orman sınırları ile örtüşmemesi sebebiyle plan uygulamaya geçememiştir. Bu aşamada Esenboğa Havaalanı Mania hattı kriterleri Sivil Havacılık Genel Müdürlüğü tarafından Belediyemize bildirilmiş ve ayrıca alan içerisinde tarihi değeri olan bir takım buluntular sebebiyle bir parsel sit alanı edilmiştir. Tüm bu sebeplerle planların yeniden hazırlanması zorunluluğu ortaya çıkmıştır. Planlama alanı yaklaşık 116 ha alanı kapsamaktadır. Hazırlanan İmar Planları Keçiören Belediye Meclisi'nde uygun görülmüş olup Büyükşehir Belediye Meclisine sunulmak üzere Ankara Büyükşehir Belediyesine gönderilmiştir. İmar planları belediyemiz ilan panosunda 1 ay süre ile askıya çıkarılmıştır.

Şekil 2. Kışlabaşı Mevkii Uygulama İmar Planı

Üst Haçil Mevkii Uygulama İmar Planı

Üst Haçıl mevkiinde parselasyon planı yapılması planlanmaktadır. Daha önce bölgede yapılan parselasyon planı mahkeme kararıyla iptal edildiğinden yeniden parselasyon planı yapılması zorunluluğu oluşmuştur. Orman tahsisli yaklaşık 350 dönüm büyüklüğündeki 34536 ada 1 no.lu parselin orman tahsisi kaldırılmıştır ancak imar uygulaması aşamasına geçilmeden evvel mülkiyetinde alan hatası olan 502 kadastro parselinin tapuda hatasının giderilmesi için çalışmalar devam ettirilmektedir. Planlama alanı yaklaşık 206 ha alanı kapsamaktadır. 502 nolu kadastro parseline ilişkin alan hatası giderildikten sonra Müdürlüğümüzce parselasyon planı hazırlanacaktır.

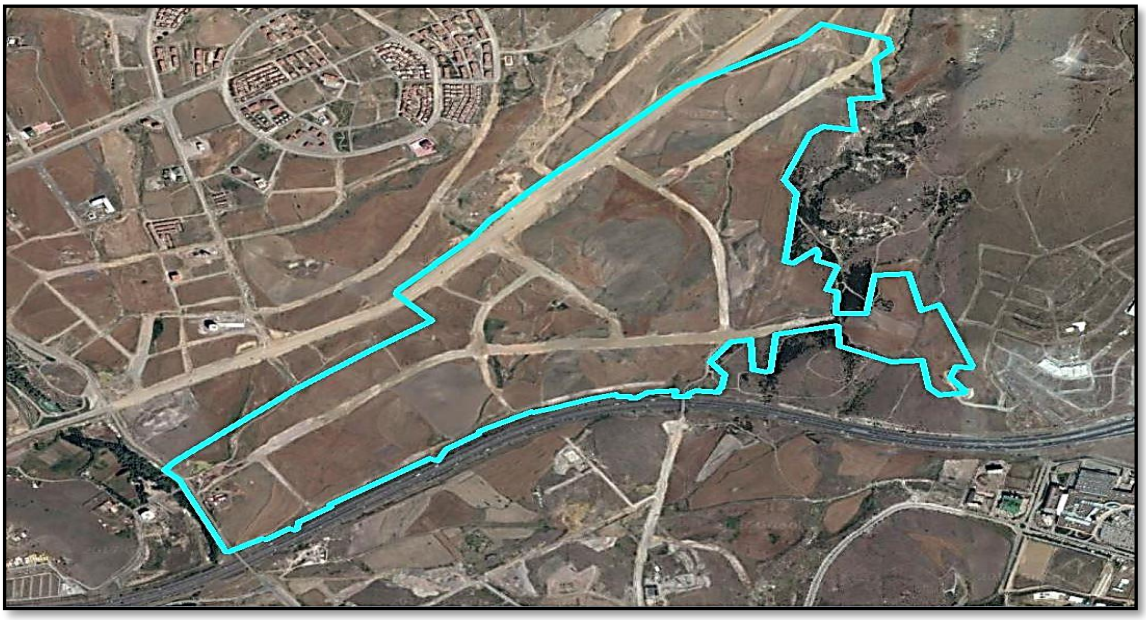

Şekil 3. Üst Haçil Mevkii Uygulama İmar Planı

Aktepe Mahallesi İmar İskan Blokları Kentsel Yenileme Planı

Adnan Menderes ve Bağlarbaşı Mahallelerinde 775 sayılı Gecekondu Kanunu kapsamında yapılmış İmar İskân Bloklarının 40-50 yıl zaman içerisinde ömrünü tamamladığı ve bakımsız ve metruk yapılar haline geldiği görülmüştür. Bu sebeple eskiyen kent dokusunun yerine yaşanabilir modern yapıların yapılması ihtiyacı ortaya çıkmıştır. Müdürlüğümüzce söz konusu alana ait 1/1000 ölçekli imar planı revizyonu Ağustos ayı içerisinde Keçiören Belediye Meclisince uygun görülmüş ve Ankara Büyükşehir Belediye Başkanlığına onay için gönderilmiştir. Ancak Ankara Büyükşehir Belediyesi imar planlarını reddetmiştir. Kentin yenilenmesi ve cazibe merkezi haline gelmesi ve imar yollarının genişletilmesi hedeflenmiştir. Planlama sahası yaklaşık 12 hektardır.

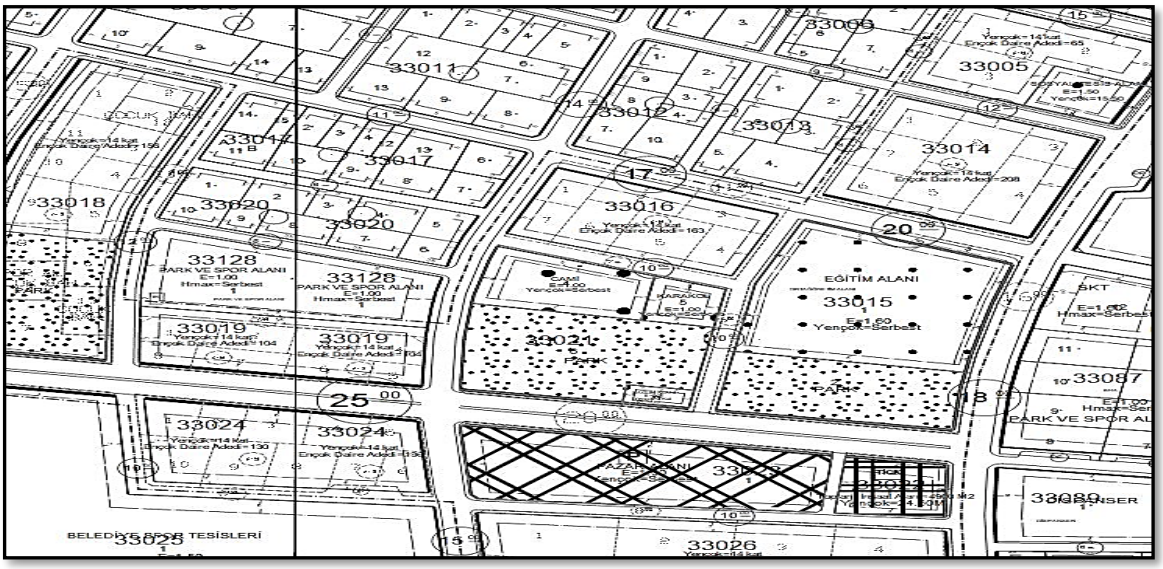

Şekil 4. Aktepe Mahallesi İmar İskan Blokları Uygulama İmar Planı Revizyonu

Hacıkadın Vadisi Uygulama İmar Planı Revizyonu

Hacıkadın Vadisi Kentsel Dönüşüm Projesi Ankara Şehir Plancıları Şubesi tarafından imar planları iptal edilmiştir. İptal kararının yerine getirilmesi doğrultusunda Hacıkadın Vadisi Uygulama İmar Planı çalışmalarına başlanmıştır. Proje alanı ile ilgili bilgi verilecek olursa; Proje alanı, sağlıksız yapılaşmış ve tehlike arz eden gecekondular ile Hacıkadın deresi ve çevresini kapsamaktadır. Günümüzde bu dereden akan sular kullanılamaz durumda ve insan sağlığını olumsuz etkilemektedir. Alanın çoğu bölgesinde eğim %40, dere yatağı çevresi ise %12 eğim olmakla birlikte yer yer artış ve azalış göstermektedir. Topoğrafyada ortaya çıkan zorluklar nedeniyle imar planı tasarımı, yolların genişliği, konut parsellerin form ve yapısı, sosyal ve kültürel yapılar ile yeşil alanların oluşturulması gibi kriterler şekilsel anlamda etkilenmiştir. İmar planı kurgusuna daha çok arazi eğimi üzerinden gidilmiştir. Vadi tabanında ASKİ'ye ait atık su ve yağmur suyu kolektörlerinin yer alması nedeniyle yeşil alan akslarımız bu güzergâh üzerinde düzenlenmiştir. Ayrıca bu yeşil alan aksımız Pamuklu Devlet Ormanı ve Hacıkadın Devlet Ormanı ile ilişkilendirilmiştir. Topoğrafyada ki zorluklar, vadi tabanında ki drenajlar ve etrafı Devlet Ormanı ile çevrili bir alan bize şehircilik ve peyzaj açısından eşsiz fırsatlar sunmaktadır. Hacıkadın Vadisi ve çevresinde yaşayan insanların, özellikle gecekondu önleme bölgesi gibi imar affından faydalanmış sosyal grubun yaşam alanları olarak göze çarpmaktadır. Önceki yıllarda yapılan imar planı çalışmalarında kendilerine hak olarak verilen 1.20 ve 1.60 yapılaşma emsallerinin, yeni yapılan imar planında bölgeye ek nüfus getirmemesi adına aynen korunmasına karar verilmiştir. Ayrıca bölgede yapılaşma deseni ve çeşitliliğini artırmak adına, yine bölge içerisinde homojen olacak şekilde dağılımı sağlanarak, Özel Sağlık Alanı, Özel Kreş Alanı, Özel Sosyal ve Kültürel Tesisi Alanı, Özel Eğitim Alanı, Ticaret- Konut Alanları, Ticaret Alanı, Dini Tesis Alanı ve Belediye Hizmet Alanı (BHA) olarak ayrılmışlardır. 2020 yılı itibariyle yapılan imar planı revizyonu ve ona istinaden hazırlanacak parselasyon planları onaylanarak, inşaat ve ruhsat işlemlerine açık hale getirilmesi düşünülmektedir.

Şekil 5. Hacıkadın Vadisi Uygulama İmar Planı Revizyonu

DİĞER ÇALIŞMALAR

- ✓ Tüm arşiv dosyalarının taranması ve dijital arşivin uygulamaya geçirilmesi çalışmalarına devam edilecektir,
- ✓ Tüm imar planlarının ve parselasyon planlarının sayısallaştırılması ve kent bilgi sistemine entegre edilerek KBS'nin geliştirilerek güncel tutulması,
- ✓ Bölgemizde daha yaşanabilir ve modern binalar yapılmasını sağlamak amacıyla kent estetiği kurulunun toplanmaya devam etmesi,
- ✓ Otoparkı, sosyal donatısı, teknik imkanları yeterli site tarzı yapılaşmayı teşvik edecek planlama ve projelendirme çalışmaları yapılması,
- ✓ Engellilerin ve yaşlıların sürekli erişimini yapılarda da sağlamak için 2006 yılından beri bütün yeni yapılarda asansör yapma zorunluluğunun standartları yükselterek devam ettirilmesi,
- ✓ İskansız yapı sayısını azami ölçüde azaltmak ve bu sayede belediyemizin emlak vergilerini artırmak ve vergi kaybını önlemek amacıyla yapı denetim ve yapı kullanma izni süreçlerinin birbirine entegre edilmesi, ayrıca yerinde inceleme için erken randevu vb süreç hızlandırıcı önlemler alınması,
- ✓ Yapı denetim sistemi üzerindeki kontroller artırılarak statik ve mimari açıdan sağlıklı yapılar üretilmesinin sağlanması,
- ✓ 30 daire üzeri yapılarda ve daire sayısına bakılmaksızın tüm sitelerde yer altı çöp konteyneri uygulamasının yapı kullanma izni işlemlerinde temel kriter olarak uygulamaya devam edilmesi,
- ✓ İnşaat faaliyetlerinin yerinde kontrol ve denetimlerini artırarak daha etkin çevre emniyet tedbirlerinin alınmasının sağlanması, inşaatların çevreye olumsuz etkilerinin en az seviyeye indirilmesi, yaya ve araç trafiğinin kesintisiz akışını ve can-mal güvenliğini sağlamak amacıyla inşaat malzemelerinin yol ve kaldırım işgallerinin engellenmesi çalışmalarına 2020 yılında da devam edilecektir.

HARİTA VE PLANLAMA ŞUBESİ FAALİYETLERİ

	Ocak	Şubat	Mart	Nisan	Mayıs	Haziran	Temmuz	Ağustos	Eylül	Ekim	Kasım	Aralık	TOPLAM
İMAR DURUMU	4	16	16	11	6	6	12	11	14	15	19	5	135
TEVHİT	-	-	-	-	-	6	-	2	1	-	1	-	10
YOLA TERK	1	3	4	2	2	-	2	2	1	4	2	1	24
YOL KOTU	7	12	4	2	3	3	8	5	12	16	11	3	86
İŞYERİ TESLİM ONAYI	17	6	4	6	6	4	5	3	3	4	4	-	62
İRTİFAK HAKKI TESİSİ	-	-	1	-	-	-	-	-	-	-	-	-	1
İMAR UYGULAMASI	4	1	2	1	-	-	1	1	1	1	1	-	11
RÖPERLİ KROKİ ONAYI	21	45	25	23	26	23	23	12	33	35	28	5	299
TEMEL VİZE ONAYI	57	60	83	44	34	10	27	15	15	26	18	10	1389
EXPRES İMAR DURUMU	-	3	2	-	-	-	-	-	28	14	12	-	59
YIKILAN GECEKONDU SAYISI	16	10	10	18	16	9	7	7	37	32	35	13	210
PLAN TADİLATLARI	5	5	3	1	2	-	2	1	3	6	4	4	36
YAZIŞMA	325	310	305	335	305	310	310	305	325	336	159	80	3.405

2019 YILI YAPI DENETİM ŞUBESİ FAALİYETLERİ

	OCAK	ŞUBAT	MART	NİSAN	MAYIS	HAZİRAN	TEMMUZ	AGUSTOS	EYLÜL	EKİM	KASIM	ARALIK	TOPLAM
YAPI DENETİM HAKEDİŞ	23	104	111	27	49	5	36	19	52	38	46	62	572
ŞİKÂYET İNCELEME	50	99	57	52	85	27	87	48	69	48	31	26	679
İÇ YAZIŞMALAR	13	27	23	17	35	6	48	59	41	33	27	28	357
KURUM YAZIŞMALARI	34	120	125	46	72	8	53	33	60	55	58	86	750
MÜHÜRLEME	6	7	3	16	14	3	4	5	9	6	4	124	201
MÜHÜR KALDIRMA	2	2	-	1	2	-	1	-	-	1	1	3	13
İŞ BİTİRME ONAYI	10	64	74	19	23	3	5	2	3	2	6	21	232
YAPI DENETİM FİRMA YAZIŞMALARI	18	4	21	12	11	-	-	4	7	-	-	11	88
E-MAİL CEVAPLARI	20	49	45	40	53	23	43	31	37	26	19	24	410
İŞ BİTİRME BELGESİ	2	1	3	2	3	2	3	-	3	1	-	18	38
YAPI DENETİM MAHKEME YAZIŞMALARI	3	4	4	2	2	-	7	2	11	9	6	18	68
ENCÜMEN KARARI	2	15	10	4	12	8	20	5	4	9	3	2	94
YAPI KULLANMA İZNİ (Yeni Yapı)	28	68	156	15	24	3	3	2	12	16	12	41	380
KISMİ YAPI KULLANMA İZNİ (Eskiden Kalan Tek Bağımsız Bölüm)	-	2	2	-	-	-	-	-	-	-	-	-	4
YAPI KULLANMA İZNİ (İstinat Duvarı)	1	2	4	1	1	-	-	-	-	-	-	-	9
VERASET YAZISI	31	30	70	23	18	4	17	10	12	15	22	34	286
ASKİ YAZISI	-	-	-	-	-	-	8	2	1	-	1	-	12
SGK YAZIŞMA	149	143	197	133	61	6	58	14	33	35	53	83	965
İSKAN MAHKEME YAZIŞMALARI	13	7	9	14	10	1	12	6	6	11	8	7	104

2019 YILI AYLARA GÖRE RUHSAT FAALİYETİ

	Ocak	Şubat	Mart	Nisan	Mayıs	Haziran	Temmuz	Ağustos	Eylül	Ekim	Kasım	Aralık	TOPLAM
YENİ RUHSAT	5	8	12	5	7	3	3	3	2	2	8	28	86
YENİLEME	2	4	9	1	0	3	1	0	1	1	1	8	31
İSTİNAT DUVARI	0	0	0	1	0	0	0	0	0	0	0	3	4
TADİLAT	5	4	13	3	3	3	1	2	5	2	5	1	47
İSİM DEĞİŞİKLİĞİ (ŞAN. - MÜT. - YP. DEN. DEĞ.)	9	1	18	5	7	2	3	1	13	7	4	8	78
İKSA+FORE KAZIK	0	1	0	0	0	0	0	0	0	0	0	0	1
TOPLAM	21	18	52	15	17	11	8	6	21	12	18	48	247

2019 YILI PROJE RUHSAT ŞUBESİ FAALİYETİ

Gelen Evrak 3544

Giden Evrak 2184

		Ocak	Şubat	Mart	Nisan	Mayıs	Haziran	Temmuz	Ağustos	Eylül	Ekim	Kasım	Aralık	TOPLAM
MİMARİ	ONAY	3	3	15	4	4	1	1	1	1	10	10	24	77
	İADE	0	6	20	0	0	0	0	7	0	11	18	24	8
RUHSAT	ONAY	21	18	52	15	17	11	8	6	21	12	18	48	247
	İADE	29	9	9	8	3	7	8	2	4	10	3	9	102
TESİSAT	ONAY	10	2	11	10	5	0	5	2	2	6	9	20	82
	İADE	0	0	0	0	0	0	0	0	0	0	0	0	0
B.ARME	ONAY	1	0	3	3	5	0	2	5	1	9	8	26	63
	İADE	2	0	0	0	0	0	0	4	1	1	0	1	9
ASANSÖR	ONAY	11	19	35	17	16	2	18	16	14	7	17	23	195
	İADE	0	0	0	0	1	0	0	2	5	2	3	3	16
MİM. TAS.	ONAY	7	7	13	5	7	3	2	12	14	20	5	12	107
MİM. TAD.	ONAY	5	5	8	5	5	0	1	1	3	4	1	3	41
JEO. ETÜT	ONAY	5	1	2	7	3	1	5	0	3	5	10	20	62
	İADE	0	0	0	0	0	0	0	0	0	0	0	0	0
PEYZAJ	ONAY	10	3	10	4	3	0	3	1	1	6	14	26	81
	İADE	0	0	0	0	0	0	0	0	1	1	0	1	3
YAZIŞMA		61	78	73	67	98	35	77	69	107	111	143	151	1070

YILLARA GÖRE RUHSAT FAALİYETİ

	2009	2010	2011	2012	2013	2014	2015	2016	2017	2018	2019
YENİ RUHSAT	507	592	829	643	764	994	662	543	583	267	86
YENİLEME	56	117	166	156	87	59	56	20	28	55	31
İST. DUVARI	64	54	71	68	63	43	21	28	23	7	4
TADİLAT	52	56	76	57	87	197	103	101	66	105	47
ŞAN.ŞEF.DEĞ.	9	22	50	59	67	17	10	13	17	0	0
YAPI DEN. DEĞ.	12	9	23	13	14	8	18	7	6	0	0
MÜT. DEĞ.	10	16	8	9	3	1	8	4	0	1	0
İSİM DEĞİŞİKLİĞİ (ŞAN.MÜT.YP.DEN.DEĞ.)			41	65	12	75	109	99	121	136	79
TOPLAM	710	866	1264	1070	1097	1394	987	815	844	571	247

İNSAN KAYNAKLARI VE EĞİTİM MÜDÜRLÜĞÜ

PERSONEL HAREKETLERİ (2019)	657 SAYILI	4857 SAYILI	5393 SAYILI 49. MAD SÖZL.
NAKİL GİDEN	32	-	-
EMEKLİ OLAN	13	22	-
İSTİFA EDEN	2	3	-
GEÇİCİ GÖREVLİ PERSONEL	-	5	2
VEFAT EDEN PERSONEL	1	1	-
GÖREVE BAŞLATILAN SÖZLEŞMELİ PERSONEL	-	-	18
GÖREVİNE SON VERİLEN (İş Akdi ve/veya Sözleşmesi Fesh Edilen)	-	3	10
DİSİPLİN KURUL KARARI İLE GÖREVİNE SON VERİLEN	-	3	-

MEMUR-İŞÇİ-TAHAKKUK ŞUBE
2019 yılı içerisinde belediyemizin bütün çalışanlarına ait özlük hakları ile personelin diğer tüm hak ve alacakları yasalara uygun olarak düzenli bir şekilde tahakkukları yapılmıştır.

EĞİTİM FAALİYETİ
2019 Yılı içerisinde 1001 personelimiz verilen eğitimlere katılmış ve 187 saatlik bir süreye ulaşılmıştır. Ayrıntılı eğitim tablomuz Ek'te sunulmuştur. (EK 9)

KURUM PROTOKOLLERİ
İnsan Kaynakları ve Eğitim Müdürlüğü 2019 yılı içerisinde Özel Ortadoğu Hastanesi ile "Sağlık Hizmeti Sunumuna İlişkin Protokol" imzalamıştır.

İŞLETME VE İŞTİRAKLER MÜDÜRLÜĞÜ

Keçiören Belediyesi sosyal yaşantıya verdiği önem dâhilinde, vatandaşların sosyal ve kültürel açıdan daha aktif bir yaşam sürmeleri çabası içerisindedir. Bu düşünce doğrultusunda sosyal tesislerimiz vatandaşlarımızın bu gereksinimlerini gidermek amacıyla hizmet vermektedirler.

Aktif olarak hizmet vermekte olan sosyal tesislerimiz;

- Kalaba Spor Merkezi
- Aktepe Spor Merkezi
- Etlik Olimpik Yüzme Havuzu ve Spor Merkezi
- Mevlana Spor Merkezi
- Abdurrahim Karakoç Spor Merkezi
- Basınevleri Hanımlar Spor Merkezi (01.08.2019 tarihinde kapandı.)
- Şenlik Hanımlar Spor Merkezi
- Tepebaşı Neşeli Minikler Kreşi (Faaliyetler 05.12.2019 tarihinden itibaren Kültür ve Sosyal İşler Müdürlüğünce, Gelir-Gider işlemleri Bütçe İçi İşletmesi olarak Müdürlüğümüzce yapılmaktadır.)
- Yonca Kreşi (Faaliyetler 05.12.2019 tarihinden itibaren Kültür ve Sosyal İşler Müdürlüğünce, Gelir-Gider işlemleri Bütçe İçi İşletmesi olarak Müdürlüğümüzce yapılmaktadır.)
- Deniz Dünyası
- Mevlana Kültür Merkezi Düğün Salonu
- Bademlik Zümrüt Yaşam Merkezi ve Düğün Salonu
- Çaldıran Zümrüt Yaşam Merkezi Düğün Salonu
- Yunus Emre Kültür Merkezi Düğün Salonu
- Abdurrahim Karakoç Düğün Salonu
- Aktepe Barboras Hayrettin Mahalle Konağı
- Atapark-AşıkVeysel Mahalle Konağı
- Bademlik (23 Nisan) Mahalle Konağı
- Bağlum Şeyh Şamil Mahalle Konağı
- Çiçekli Mahalle Konağı
- Esertepe Mahalle Konağı
- Karargahtepe Anafartalar Mahalle Konağı
- Kösrelik Mahallesi Taziye Evi
- Osmangazi Mahalle Konağı
- Sancaktepe Mahalle Konağı
- Subayevleri Mahalle Konağı
- Uyanış Mahalle Konağı
- Güngörmüşler-1Konağı (Saat Kulesi)
- Güngörmüşler-2 Konağı
- Yayla Mahalle Konağı (21.11.2019 tarihinden itibaren Kültür ve Sosyal İşler Müdürlüğü'ne devredilmiştir.)
- Ovacık Mahalle Konağı (08.08.2019 tarihinden itibaren Kültür ve Sosyal İşler Müdürlüğü'ne devredilmiştir.)
- Ufuktepe Mahalle Konağı (08.08.2019 tarihinden itibaren Kültür ve Sosyal İşler Müdürlüğü'ne devredilmiştir.)
- Estergon Türk Kültür Merkezi (Restoran)

Spor tesislerimizin genelinde kapalı yüzme havuz, açık yüzme havuzu (Kalaba), fitness salonu, sauna, aerobik salonları (çok amaçlı salon), dinlenme odaları, oyun salonları bulunmaktadır.

Mevlana Kültür Merkezi Düğün Salonu, Bademlik Zümrüt Yaşam Merkezi Düğün Salonu, Çaldıran Zümrüt Yaşam Merkezi Düğün Salonu, Yunus Emre Kültür Merkezi Düğün Salonu 21.04.2019 tarihinden itibaren Müdürlüğümüze devredilmiştir.

Abdurrahim Karakoç Spor Merkezi ve Düğün Salonu 09.05.2019 tarihinden itibaren Müdürlüğümüze devredilmiştir.

Mahalle Konakları 27.04.2019 tarihinden itibaren Müdürlüğümüze devredilmiştir.

2019 yılı içerisinde soysal tesislerimizdeki faaliyetler ve kullanım ise şu şekilde gerçekleşmiştir.

Kalaba Spor Merkezi

Kalaba Spor Merkezi'ne 2019 yılı içerisinde **3572** kişi üyelik kaydı yaptırmış ve tesis faaliyetlerinden faydalanmıştır.

Aktepe Spor Merkezi

Aktepe Spor Merkezi'nde 2019 yılı içerisinde 2787 kişi üyelik kaydı yaptırmış ve tesis faaliyetlerinden faydalanmıştır.

Etlik Spor Merkezi

Etlik Spor Merkezi'nde 2019 yılı içerisinde 4535 kişi üyelik kaydı yaptırmış ve tesisteki faaliyetlerden faydalanmışlardır.

Mevlana Spor Merkezi
Mevlana Spor Merkezi'nde 2019 yılı içerisinde 2432 kişi üyelik kaydı yaptırmış ve tesisteki faaliyetlerden faydalanmışlardır.

Basınevleri Hanımlar Spor Merkezi
Basınevleri Hanımlar Spor Merkezi 01.08.2019 tarihinde kapandı. Kapanış tarihine kadar olan dönemde 277 kişi üyelik kaydı yaptırmış bulunmaktadır. Üyelerimiz bu süre zarfında tesisimizdeki seanslardan ve aktivitelerden faydalanmışlardır.

Şenlik Hanımlar Spor Merkezi
Şenlik Hanımlar Spor Merkezi Mart 2019'da hizmete başlamış olup yılsonuna Kadar 405 Kisi üyelik kaydı yaptırmış bulunmaktadır. Üyelerimiz bu süre zarfında tesisimizdeki seanslardan ve aktivitelerden faydalanmışlardır.

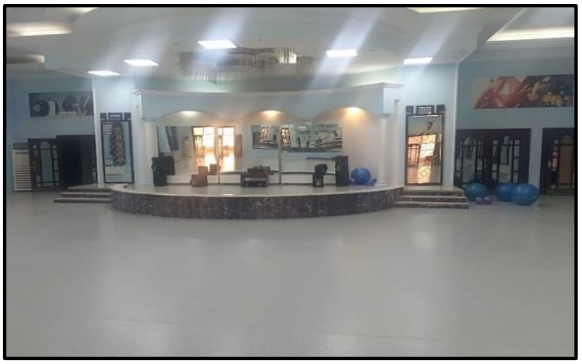

Deniz Dünyası
Keçiören ilçesi sınırları içerisinde Türkiye'nin en büyük akvaryumlarından birisi olan Deniz Dünyası bulunmaktadır. Ziyaret ve eğitim amaçlı hizmet vermekte olan Deniz Dünyası, içerisinde barındırdığı birçok çeşitli deniz canlısı ile ilgi odağı olmaya devam etmektedir.
Deniz Dünyası öğrencilerimizin görerek ve izleyerek doğal yaşam hakkında bilgi sahibi oldukları bir sosyal tesistir.
2019 yılında 21.743 öğrenci ve 63.701 yetişkin ziyarette bulunmuştur.

Tepebaşı Neşeli Minikler Kreşi
Kreşimizde, 3-5 yaş arası çocuklara 08.00-17:00 saatleri arasında bakım ve eğitim hizmeti vermektedir. Çocuklar bu dönem içerisinde kendi yaş gruplarına ayrılır ve yine yaş gruplarına göre eğitim ve aktivitelerde bulunur. 2019 yılı içerisinde kayıtlı öğrenci sayısı ise 36 çocuktur.

- Kreşimizde 2019 yılı içerisinde yapılan faaliyetler ise şöyledir;

-Ocak (2019) Meslekler Oyun Atölye gezi programına gidildi.

-Şubat (2019) Legolar 2 sinema filmi gösteri programına gidildi.

-Mart (2019) Chrono Station oyun merkezi gezi programına gidildi.

-Başkent Tiyatrosu ''Eyvah Kümeste Tilki var.'' Tiyatro gösteri programına gidildi.

-Haziran (2019)Yılsonu gösteri çalışmaları yapıldı.

-Kasım (2019) Kral Şakir sinema filmi gösteri programına gidildi.

-Aralık (2019) Keçiören Belediyesi'nin Yunus Emre Kültür Merkezi'ndeki Tiyatro gösteri programına gidildi.

Yonca Kreşi
Kreşimizde 3-5 yaş arası çocuklara 08.00-17:00 saatleri arasında bakım ve eğitim hizmeti verilmektedir. 2019 yılı içerisinde kreşimize kayıt yaptıran çocuk sayısı ise 47 olmuştur.

- Kreşimizde 2019 yılı içerisinde yapılan faaliyetler ise şöyledir;
- Ocak (2019) Yarıyıl partisi yapıldı.
- Mart (2019) İstiklal marşı kabulü kutlandı
- Mayıs (2019) Yılsonu gösteri ve mezuniyet programı yapıldı.
- Ekim (2019) Kral Şakir sinema filmi gösteri programına gidildi.
- Kasım (2019) Çayyolu Chrono Station Oyun Merkezine gidildi.

Mevlana Kültür Merkezi Düğün Salonu

Mevlana Kültür ve Spor Merkezi'nde bulunan çok amaçlı salonumuzda 2019 yılında 186 program gerçekleştirilerek 74.400 kişiye hizmet verilmiştir.

Yunus Emre Kültür Merkezi Düğün Salonu

Yunus Emre Kültür Merkezi içerisinde bulunan düğün salonumuzda 2019 yılında 139 adet program gerçekleşmiş ve yaklaşık 55.600 kişiye hizmet verilmiştir.

Bademlik Zümrüt Yaşam Merkezi Düğün Salonu

Bademlik Zümrüt Yaşam Alanı içerisinde yer alan düğün salonumuzda 2019 yılında 112 program gerçekleştirilmiş ve 44.800 kişiye hizmet verilmiştir.

Çaldıran Zümrüt Yaşam Merkezi Düğün Salonu
Çaldıran Zümrüt Yaşam Alanı içerisinde yer alan Osmanlı ve Selçuklu Düğün Salonunda ise 212 program gerçekleştirilmiştir. 2019 yılında her iki salonda toplam 84.800 kişiye hizmet sunulmuştur.

Abdurrahim Karakoç Spor Merkezi ve Düğün Salonu
Spor Merkezi'nde 2019 yılında 209 kişi üyelik kaydı yaptırmış ve tesis faaliyetlerinden faydalanmıştır.
Alan içerisinde yer alan Düğün Salonunda ise 2019 yılında 72 program gerçekleştirilmiş ve 36.000 kişiye hizmet verilmiştir.

Aktepe Barboras Hayrettin Mahalle Konağı

Aktepe Mahallesinde yer alan Mahalle Konağında 2019 yılında 167 program gerçekleştirilmiş ve 23.380 kişiye hizmet verilmiştir.

Atapark-AşıkVeysel Mahalle Konağı

Atapark Mahallesinde yer alan Mahalle Konağında 2019 yılında 174 program gerçekleştirilmiş ve 27.840 kişiye hizmet verilmiştir.

Bademlik (23 Nisan) Mahalle Konağı
Bademlik Mahallesinde yer alan Mahalle Konağında 2019 yılında 132 program gerçekleştirilmiş ve 19.800 kişiye hizmet verilmiştir.

Bağlum Şeyh Şamil Mahalle Konağı

Bağlum Mahallesinde yer alan Mahalle Konağında 2019 yılında 137 program gerçekleştirilmiş ve 21.920 kişiye hizmet verilmiştir.

Çiçekli Mahalle Konağı

Çiçekli Mahallesinde yer alan Mahalle Konağında 2019 yılında 122 program gerçekleştirilmiş ve 18.300 kişiye hizmet verilmiştir.

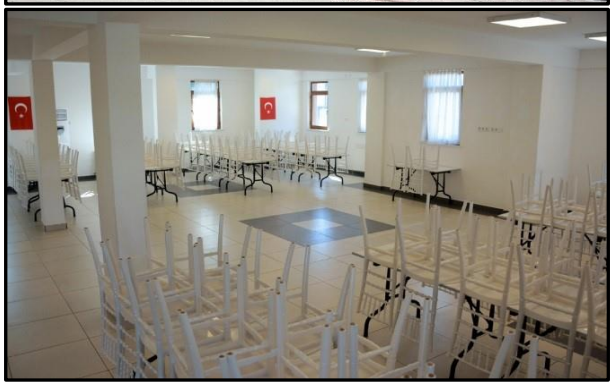

Esertepe Mahalle Konağı

Esertepe Mahallesinde yer alan Mahalle Konağında 2019 yılında 172 program gerçekleştirilmiş ve 24.080 kişiye hizmet verilmiştir.

Karargahtepe Anafartalar Mahalle Konağı

Karargahtepe Mahallesinde yer alan Mahalle Konağında 2019 yılında 127 program gerçekleştirilmiş ve 19.050 kişiye hizmet verilmiştir.

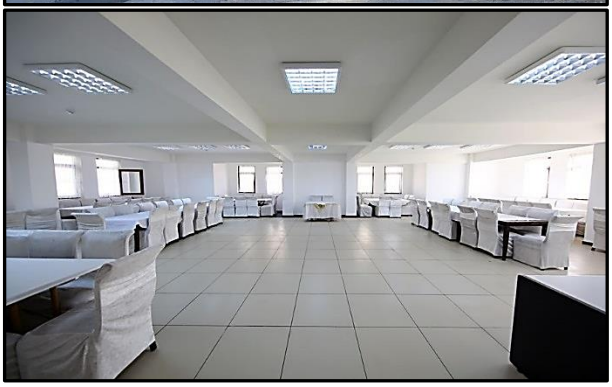

Osmangazi Mahalle Konağı

Osmangazi Mahallesinde yer alan Mahalle Konağında 2019 yılında 169 program gerçekleştirilmiş ve 23.660 kişiye hizmet verilmiştir.

Kösrelik Mahallesi Taziye Evi

Kösrelik Mahallesinde bulunan taziye evi, cenaze sonrası mahalle halkının taziyeleri kabul etmeleri amacı ile yapılmıştır.

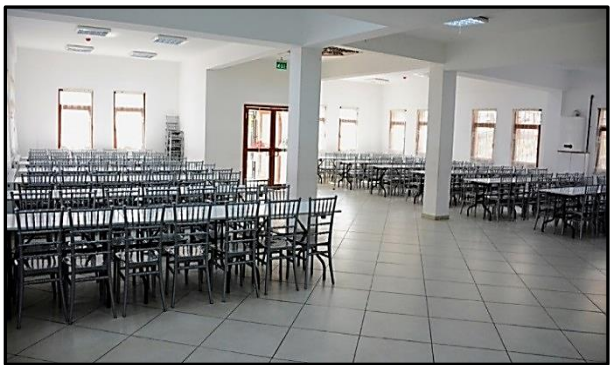

Sancaktepe Mahalle Konağı

Sancaktepe Mahallesinde yer alan Mahalle Konağında 2019 yılında 143 program gerçekleştirilmiş ve 28.600 kişiye hizmet verilmiştir.

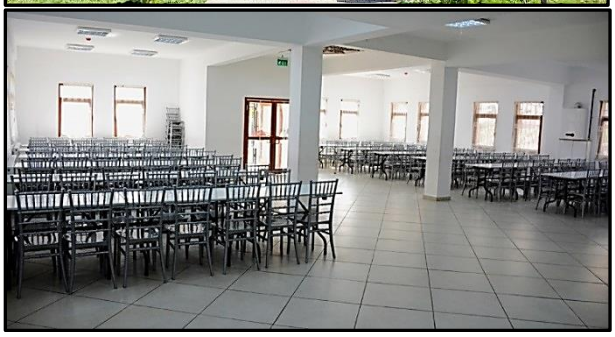

Subayevleri Mahalle Konağı

Subayevleri Mahallesinde yer alan Mahalle Konağında 2019 yılında 113 program gerçekleştirilmiş ve 9.040 kişiye hizmet verilmiştir.

Yayla Mahalle Konağı
Yayla Mahallesinde yer alan Mahalle Konağında 2019 yılında 120 program gerçekleştirilmiş ve 16.800 kişiye hizmet verilmiştir.

Uyanış Mahalle Konağı
Uyanış Mahallesinde yer alan Mahalle Konağı 2019 yılında 18 program gerçekleştirilmiş ve 720 kişiye hizmet verilmiştir. Mahalle toplantıları ve mevlitler için kullanılmaktadır.

Güngörmüşler-1Konağı (Saat Kulesi)
Etlik Saat Kulesi İçinde bulunan Konak kapasitesi az olması sebebiyle organizasyonlar ve programlar için kullanılamamaktadır. Mahalle toplantıları ve mevlitler için kullanılmaktadır.

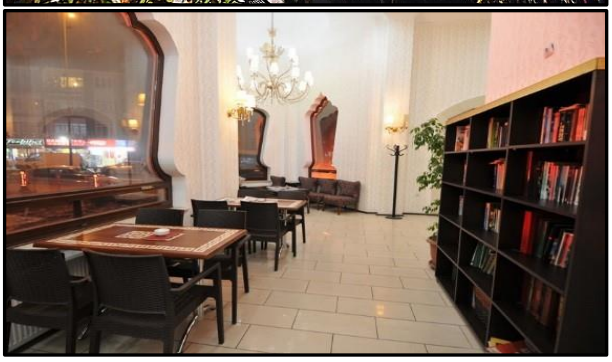

Güngörmüşler-2 Konağı
Kuşcağız Mahallesinde bulunan Konak kapasitesi az olması sebebiyle organizasyonlar ve programlar için kullanılamamaktadır. Mahalle toplantıları ve mevlitler için kullanılmaktadır.

Estergon Türk Kültür Merkezi (Restoran)
Estergon Restoran Türk Mutfağı katında pencereler özellikle panoramik seyir sağlamak amacıyla alabildiğine geniş yapılmıştır. Buradan Ankara'yı seyretme imkânını elde edeceksiniz. Estergon Restoran Türk Mutfağı katının en büyük özelliği oturma mekânlarının ve değişik kompozisyonda dekore edilmiş olmasıdır. Yerden 40 cm kaldırılarak oluşturulan platformda oturmanın keyfini yaşayacaksınız.
Estergon Restoran Türk Mutfağının hemen girişinde yer alan ve Anadolu'da "yük dolabı" olarak bilinen millî şöminedeki dolap heybetli görünümüyle göz doldururken, odun ateşinde pişen "Türk kahvesi" içmenin keyfini yaşayacaksınız.
Estergon Restoran Türk Mutfağının üzerinde bin metre kare açık seyir terası sizlere doyumsuz bir Ankara manzarası sunacaktır.
Aynı zamanda seyir terasının ortasında yer alan ve gökyüzüne doğru yükselen iki katlı "kümbet" sizleri karşılayacak ve geleneksel Selçuklu mimarisi ile tanıştıracaktır.

KÜLTÜR VE SOSYAL İŞLER MÜDÜRLÜĞÜ

Müdürlüğümüzce 2019 yılı içerisinde aşağıda belirtilen faaliyetler yapılmıştır:

KEDEM (Keçiören Eğitime Destek Merkezi)

2018-2019 eğitim öğretim yılı içerisinde ilçemizde yaşayan ilköğretim öğrencilerinin sınavlara hazırlık ve ders takviyeleri tamamlanmış, kurs merkezlerine devam eden 3.512 öğrenci başarı ile kurslarını tamamlamışlardır. 2019-2020 eğitim ve öğretim yılında kurslarımıza devam eden öğrenci sayısı ise 2.466'dır.

Keçiören Belediyesi Eğitime Destek Merkezi (KEDEM) ilkokul ve ortaokul öğrencilerinin branş derslerine yönelik desteğin yanı sıra, özellikle rehberlik ve değerler eğitimi, uygulamalı dersler ve etkinlikler aracılığıyla çocukların kişisel, sosyal, milli, manevi yönden gelişimlerine katkıda bulunarak, onların toplumsal değerlerin farkında, ahlaklı ve özgüven sahibi bireyler olarak yetişmelerini hedeflemektedir.

Türkçe, Matematik, İngilizce, Fen ve Teknoloji olmak üzere 4 ana branş dersinin yanında; Bilgisayar, Kuranı Kerim, Akıl Oyunları (Satranç, Mangala, Türk Daması), Güzel Sanatlar (Resim-Ebru- El Sanatları), Robotik, Astronomi - Uzay ve Drama gibi uygulamalı dersler de verilmektedir.

9 kurs merkezinde (Aktepe, Ayvalı, Bademlik, Bağlum, Çaldıran, Mevlana, Tepebaşı, Ufuktepe, Yükseltepe mahallelerinde) hizmete devam edilmektedir.

2018-2019 eğitim öğretim yılı içerisinde tüm KEDEM şubelerinde öğrencilere yönelik olarak;

- ✓ Şiddetli İletişim konulu seminer düzenlenmiştir. Ayrıca hizmet içi seminerleri düzenlenmiştir.

KEDEM'ler de 2018-2019 eğitim öğretim yılı içerisinde;

- ✓ KEDEM Uçurtma Şenliği düzenlenmiştir.

2018-2019 eğitim öğretim yılı içerisinde KEDEM kurs merkezlerinde Sinema Kulübü, Çocuk Hakları Kulübü, Gezi ve Turizm Kulübü, Sosyal Yardımlaşma ve Dayanışma Kulübü olmak üzere sosyal aktivite kulüpleri bulunmaktadır.

2018-2019 eğitim öğretim yılı içerisinde KEDEM Yaz Okulu kapsamında 9 branşta Kuran-ı Kerim, Değerler Eğitimi, Akıl Oyunları (Satranç, Mangala, Türk Daması), Görsel Sanatlar (Resim, Ebru, El Sanatları), Drama, Rehberlik ve Atölye Saati, İngilizce ve Bilgisayar kursları düzenlenmiş ve 2.365 öğrenci kurslarımızdan yararlanmıştır.

YKS/LGS KURS MERKEZİ

Öğrencilerin sınavlara hazırlanmalarına destek amacıyla açılan YKS/LGS kursları Keçiören'de ikamet eden vatandaşlarımıza ücretsiz hizmet vermektedir. Kurslarımızın YKS bölümüne 24 grupta 370 öğrenci, LGS bölümüne ise 134 öğrenci devam etmektedir.

KEÇMEK (Keçiören Sanat ve Meslek Edindirme Kursları)

14 kurs merkezi ve 1 atölyede (Ayvalı, Uyanış, Aktepe, Atapark, Tepebaşı, Yükseltepe, Yeşiltepe, Bağlum, Antares, Yunus Emre, Mevlana, Çaldıran, Yonca Yaşam Merkezi, Bademlik ve Gülistan Konağı) 57 branşta hizmet veren KEÇMEK'in amacı ilçemiz içerisinde yaşayanlara sanat ve meslek edindirmektir. 2018-2019 yılı içerisinde 5.689 kursiyer kurslarımıza kayıt yaptırmış olup kurslarımız halen sürmektedir. 2019-2020 eğitim öğretim yılı itibarı ile kurslarımıza 6.059 kursiyer devam etmektedir. Ayrıca; 2018-2019 eğitim yılı içerisinde

- ✓ Ailem Dağılmasın (12 kez)
- ✓ Yaşlanmak Güzeldir (3 kez)
- ✓ Liderlik Becerileri
- ✓ Teknoloji Çağında Anne Olmak
- ✓ Stresle Mücadele Yöntemleri (3 kez)
- ✓ Aile İçi İletişim
- ✓ İrade ve Otokontrol Eğitimi
- ✓ Birlikte Yaşam Kültürü ve Hoşgörü
- ✓ Gençlik
- ✓ Etkili İletişim

- ✓ Sözsüz İletişim ve Beden Dili (2 kez) konulu seminerler düzenlenmiştir.

AİLE EĞİTİM MERKEZİ

Aile Eğitim Merkezi 2019 yılı içerisinde 30 adet seminer ile yaklaşık 2.500 kişiye hizmet vermiştir. Ayrıca 945 adet kişisel danışmanlık hizmeti (pedagojik danışmanlık 110 kişi, psikolojik danışmanlık 113 kişi, aile danışmanlığı 98 kişi ve ergen danışmanlığı 88 kişi ve takipli 536 kişi) verilmiştir. Aile Eğitim Merkezi ayrıca 1.386 kişinin düzenli takibini yapmaktadır. 2019 yılı içerisinde toplam 3.445 kişiye hizmet verilmiştir. Aile Eğitim Merkezinin seminer başlıkları şunlardır;

- ✓ Stresle Mücadele Yöntemleri
- ✓ Beslenme Okulu (14 kez)
- ✓ Etkili İletişim
- ✓ Birlikte Yaşam Kültürü ve Hoşgörü (2 kez)
- ✓ Aile İçi İletişim
- ✓ Sağlıklı Beslenme
- ✓ Anlamlı Yaşama Sanatı
- ✓ Zaman Yönetimi
- ✓ Problem Çözme ve Karar Verme Teknikleri
- ✓ Teknoloji Çağında Anne Olmak (3 kez)
- ✓ İletişim Becerileri
- ✓ İrade ve Otokontrol Eğitimi
- ✓ Yaşlanmak Güzeldir

OSMANLI SPOR ve KÜLTÜR MERKEZİ

Spor tesisimiz 2019 yılı içerisinde çalışmalarına devam etmiş ve üye kayıtlarını sürdürmüştür. Üyelik sistemi ile çalışan tesisimizin aktif üye sayısı aşağıdaki gibidir;

Osmanlı Spor ve Kültür Merkezi 2.778 üye

Ayrıca Osmanlı Spor ve Kültür Merkezi'nde; havuz organizasyonları, hanımlar matinesi ve piknik gezisi düzenlenmiştir.

AÇILIŞ ve KONSERLER

2019 yılı içerisinde aşağıdaki konser ve açılış törenleri düzenlenmiştir;

- ✓ Keçiören Belediye Konservatuvarı Çocuk Korosu Konseri
- ✓ Keçiören Belediye Konservatuvarı Türk Halk Müziği Korosu Konseri
- ✓ Keçiören Belediye Konservatuvarı Türk Sanat Müziği Korosu Konseri
- ✓ Keçiören Belediye Konservatuvarı Halk Dansları Topluluğu Yıl Sonu Gösterisi
- ✓ Keçiören Belediye Konservatuvarı Cumhuriyet Bayramı Konseri
- ✓ Keçiören Belediye Konservatuvarı Öğretmenler Günü Konseri
- ✓ Keçiören Belediye Konservatuvarı 2019'a Veda Konseri
- ✓ Keçiören Belediye Konservatuvarı Gönülden Gönüle Konseri
- ✓ Milli Mücadelenin 100. Yılında Samsun'dan Ankara'ya Paşa'nın Düşü
- ✓ Türk Dünyasının Başkenti Ankara Gecesi
- ✓ Gaziler Günü Konseri
- ✓ Dünya Diyabet Günü Moral ve Motivasyon Konseri
- ✓ Atatürk'ün Ankara'ya Gelişinin 100. Yılı Anısına Konser
- ✓ Nefes, Ata ve Ankara Konseri
- ✓ Keçiören'de Şenlik Var Turgay Başyayla Konseri
- ✓ Aşkın Çığlığı Konser ve Gösterisi
- ✓ Gülşen Kutlu ile Engelsiz Keçiören Konseri
- ✓ Aşıklar Şöleni
- ✓ Sonbahar Akşamı Konserleri / Mustafa Taş (2 kez)
- ✓ Sonbahar Akşamı Konserleri /Veli Erdem Karakülah
- ✓ Sonbahar Akşamı Konserleri /Ömer Faruk Bostan
- ✓ YKS/LGS Kurs Merkezi Açılış Töreni

FOTOĞRAF VE EL SANATLARI SERGİLERİ

- ✓ KEÇMEK Türk İslam Sanatları ve Resim Sergisi
- ✓ KEÇMEK El Sanatları Sergisi (2 kez Antares AVM-Estergon Türk Kültür Merkezi)
- ✓ KEÇMEK 15 Temmuz Demokrasi ve Milli Birlik Günü Temalı Resim Sergisi

ŞENLİK ve FESTİVALLER

2019 yılı içerisinde Sağlıklı Yaşam Yürüyüşü, Uçurtma Şenliği, Sünnet Şenliği, Aşıklar Şöleni, Avrupa Hareketlilik Haftası Yürüyüş ve Bisiklet Sürme Etkinliği, Cumhuriyet Bayramı Fener Alayı Yürüyüşü ve Atatürk'ün Ankara'ya ve Keçiören'e Gelişinin Anısına Yürüyüş düzenlenmiştir.

ÖNEMLİ GÜN ve HAFTALAR

2019 yılı içerisinde Kutlu Doğum Haftası, Çanakkale Zaferi Haftası, 8 Mart Dünya Kadınlar Günü, Engelliler Haftası, Gençlik Haftası, Öğretmenler Günü, Anneler Günü, 15 Temmuz Demokrasi ve Milli Birlik Günü Şehitleri Anma Programı, Neşet Ertaş'ı Anma Günü, Cumhuriyet Bayramı, Ankara'nın Başkent Oluşu, Atatürk'ün Ankara'ya ve Keçiören'e Gelişinin 100. Yılı, Dünya Diyabet Günü, Hayvanları Koruma Günü ve Nevruz v.b. önemli gün ve haftalar çeşitli etkinliklerle kutlanmıştır.

Ayrıca İstiklal Marşı'nın Kabulü, Hünkar Hacı Bektaş-ı Veli'yi Anma Günü ve 746. Vuslat Yıl Dönümünde Mevlana'yı Anma etkinlikleri düzenlenmiştir.

TİYATRO

2019 yılı içerisinde Süper Kahramanlar, Çiftlikte Parti Var, Ana Hanım Kız Hanım, Malum Alem İnternet, Meraklı Köstebek, Keloğlan ile Aliş, Minik Kız ve Arkadaşları, Ana Dolu ve Gitme Ey Yolcu adlı oyunlar sahnelenmiş ve 173 seansta 58.540 kişi oyunlarımızı izlemiştir. Ayrıca Necip Fazıl Sahnesi'nde 232 adet program gerçekleşmiş, bu programlara 74.200 kişi katılmıştır.

KONSERVATUAR

Konservatuar bünyesinde 3 koro (Türk Halk Müziği Korosu, Türk Sanat Müziği Korosu ve Çocuk Korosu) bulunmaktadır. 6 farklı kurs (Gitar, bağlama, ney, ud, keman ve halk oyunları) verilmektedir. Konservatuarın 459 kursiyeri bulunmaktadır.

Konservatuarın 2019 yılı içerisindeki etkinlikleri aşağıdaki gibidir;

- ✓ Keçiören Belediye Konservatuvarı Çocuk Korosu Konseri
- ✓ Keçiören Belediye Konservatuvarı Türk Halk Müziği Korosu Konseri
- ✓ Keçiören Belediye Konservatuvarı Türk Sanat Müziği Korosu Konseri
- ✓ Keçiören Belediye Konservatuvarı Halk Dansları Topluluğu Yıl Sonu Gösterisi
- ✓ Keçiören Belediye Konservatuvarı Cumhuriyet Bayramı Konseri
- ✓ Keçiören Belediye Konservatuvarı Öğretmenler Günü Konseri
- ✓ Keçiören Belediye Konservatuvarı 2019'a Veda Konseri
- ✓ Keçiören Belediye Konservatuvarı Gönülden Gönüle Konseri

PANELLER, KONFERANSLAR, SOHBET VE DİNLETİLER

Konferans

Kadın Sağlığı ve Hastalıkları (Medisis Hastanesi işbirliği ile), İdrar Kaçırmanın Nedenleri ve Çözüm Yolları, Kaderin Kodu (Yöneten Bağ ile Güden Bağ ve Bağımlılıklardan Özgürleşme) ve Atatürk'ün Ankara'ya Gelişi Ankara Kültür ve Tarihi adlı konferanslar düzenlenmiştir.

Seminerler

- ✓ Başarı Okulları Semineri (4 kez)
- ✓ Üniversite Tercihlerine Yardım Seminerleri (5 gün)
- ✓ Kurban Kesilmesi, Pay Edilmesi ve Muhafazası
- ✓ Dünya Osteoporoz Günü Halk Bilgilendirme Semineri

RAMAZAN ETKİNLİKLERİ

Keçiören Belediyesi Ramazan Etkinlikleri 6 Mayıs-3 Haziran 2019 tarihleri arasında gerçekleştirilmiştir. 28 gün boyunca 58 adet farklı etkinlik yapılmıştır. 2 mahallede Mahalle İftarları düzenlenmiştir. Bu iftarlarda 4.400 adet iftariyelik kumanya halkımıza dağıtılmıştır. Etkinlik alanımızı yaklaşık 250.000 kişi ziyaret etmiştir.

YUNUS EMRE KÜLTÜR MERKEZİ

2019 yılı içerisinde Yunus Emre Kültür Merkezinde gerçekleştirilen 460 farklı program ile 126.480 kişiye ulaşılmıştır.

NEŞET ERTAŞ SANAT VE GÖSTERİ MERKEZİ

2019 yılı içerisinde 183 program gerçekleşen Neşet Ertaş Sanat ve Gösteri Merkezi'nde 125.200 kişiye hizmet verilmiştir.

FATİH KÜTÜPHANESİ

22.500 kitabı bulunan Fatih Kütüphanesi'nin 10.690 üyesi bulunmaktadır. Kütüphanemizde bulunan kitapların dijital kütüphane programına aktarımı işlemi devam etmektedir. Kütüphane ziyaretçilerinin sosyo-ekonomik profillerinin çıkarılması için çalışma başlatılmış ve devam etmektedir. Aktif ve pasif üye belirleme çalışmaları başlatılmıştır. Kütüphanemizde bulunan yararlanılamayacak durumda olan eserlerin geri dönüşüme gönderilmesi işlemi sürmektedir. Kütüphaneyi gezmek isteyen ilköğretim öğrencileri ve öğretmenleri belirlenen günlerde gezi ve kitap alışverişi yapmak üzere ziyaretlerine devam etmektedir.

OSMANLI SPOR VE KÜLTÜR MERKEZİ KÜTÜPHANESİ

2019 yılı içerisinde 746 kitap kapasiteli kütüphanemizin 2.069 üyesi bulunmaktadır. Ayrıca kütüphane içerisinde internet hizmeti veren bir bölümümüz mevcuttur.

MİLLET KIRAATHANESİ

Millet Kıraathanesi'nde bireysel çalışma masaları bulunmaktadır. Okula giden çocuklarımız günlük ödevlerini yaparken, sınavlara hazırlanan gençlerimiz de sessiz bir ortamda çalışma imkânına kavuşmuşlardır. Günlük ulusal gazeteleri takip eden vatandaşlarımız aynı zamanda mini kütüphanemizden de faydalanabilmektedir. 2019 yılı içerisinde Millet Kıraathanesi'nden 17.909 vatandaşımız yararlanmıştır.

GÜNDÜZ BAKIMEVLERİ

Neşeli Minikler ve Yonca Gündüz Bakımevleri 05/12/2019 tarihinden itibaren müdürlüğümüze bağlanmış olup, Neşeli Minikler Gündüz Bakımevi'nde 32, Yonca Gündüz Bakımevi'nde ise 47 çocuğumuza hizmet verilmektedir.

ÇOCUK EĞİTİM MERKEZİ

05/12/2019 tarihli genelge ile müdürlüğümüze bağlanan Çocuk Eğitim Merkezi'nde 607 çocuğumuza hizmet verilmektedir.

EMEKLİLER PLATFORMU

Emekliler Platformu 27/12/2019 tarihli genelge ile müdürlüğümüze bağlanmış olup 2019 yılı içerisinde 143 adet psikolojik danışmanlık hizmeti verilmiştir. Emekliler Platformu'nun 2019 yılı üye sayısı 1.740 kişidir.

KEÇİÖREN BELEDİYESİ ETNOGRAFYA MÜZESİ

Keçiören Belediyesi Etnografya Müzesi'ni 2019 yılı içerisinde yaklaşık 41.640 kişi ziyaret etmiştir.

TEKNİK DESTEKLER

2019 yılı içerisinde 11.150 plastik sandalye, 1.037 plastik masa, 152 çadır kullanıma sunulmuştur.

ŞEHİR GEZİLERİ

2019 yılı içerisinde 45 kişilik bir grup Çanakkale gezisine katılmıştır.

KEÇİÖREN BELEDİYESİ KİTAP ALIMLARI

2019 yılı içerisinde;

Küçük Prens (25 adet), Kuşçu (25 adet), Kızım Olmadan Asla (25 adet), Piraye (25 adet), Üvercinka (25 adet), Bu Ülke (25 adet), Toprak Ana (25 adet), Don Kişot (25 adet), İki Şehrin Hikayesi (25 adet), Sol Ayağım (25 adet), Savaşçı (25 adet), Mor Menekşeler (25 adet),Havva'nın Üç Kızı (25 adet),Araf (25 adet),Karamazov Kardeşler (25 adet), Ezilmiş ve Aşağılanmışlar (25 adet)Beyaz Geceler (25 adet),Handan (25 adet),Osmanlı ve Modern Türkiye (25 adet),Eyvallah (25 adet),Elif Gibi Sevmek (25 adet),Vadideki Zambak (25 adet),Afacanlar Çetesi (25 adet),Bir Yusuf Masalı (25 adet),Şeker Portakalı (25 adet),Deccal Tabakta (25 adet),Şeytan Çıplak (25 adet),Devlet Ana (25 adet),Çocukluk Arkadaşım (25 adet),Dede ile Torun (25 adet)Kuklacı (30 adet),Yer Altında Bir Şehir (30 adet),Efendi İle Uşağı (30 adet),Diriliş (30 adet),Anna Karenina (30 adet)İnsan Ne İle Yaşar (30 adet), Hacı Murat (30 adet)Bir Çift Yürek (30 adet)Hz. Muhammed'in Hayatı (30 adet)Üç İstanbul (30 adet)Dersimiz Özgürlük (30 adet),Ya Tahammül Ya Sefer (30 adet),Rüya Saati (30 adet),Direnen Saraybosna (30 adet)Yusuf İle Züleyha (30 adet),La: Sonsuzluk Hecesi (30 adet),Mor Mürekkep (30 adet),Mücella (30 adet)Çile (30 adet)İsyan Ahlakı (30 adet)Kalem Kalesi (30 adet)Hanımın Çiftliği (30 adet)Eskici ve Oğulları (30 adet),Simyacı (30 adet),Biz İnsanlar (30 adet),9. Hariciye Koğuşu (30 adet),Yalnızız (30 adet),Çocuk Psikolojisi (30 adet),Acemi Yolcu (30 adet),Gül Yetiştiren Adam (30 adet),Guguk Kuşu (30 adet),Kürk Mantolu Madonna (30 adet),İçimizdeki Şeytan (30 adet),Sırça Köşk (30 adet)Kerem İle Aslı (30 adet),Romeo ve Juliet (30 adet),Hamlet (30 adet),Bostan (30 adet),Gençliğin Izdırabı (30 adet),Bize Ne Oldu (30 adet),Gençliğim Eyvah (30 adet),Yarın Diye Bir Şey Yoktur (30 adet),Kendi Gök Kubbemiz (30 adet) Dünyaya Bedel Bir Türk Naim Süleymanoğlu (5.000 adet),Hurigüzelin Dilinden (100 adet),Türk Yurdu Dergisi (300 adet),Tüdev Dergisi (250 adet),Yörtürk Dergisi (250 adet) , adlı kitap ve dergilerin alımı gerçekleştirilmiştir.

ATATÜRK'ÜN
100. YILI
KUTLU OLSUN

www.meydanhaber.com.tr

Hoşgeldin

MALİ HİZMETLER MÜDÜRLÜĞÜ

Mali Hizmetler Müdürlüğümüz, **2019** yılı içerisinde **5018** sayılı Kamu Mali Yönetimi ve Kontrol Kanunu, **5393** sayılı Belediye Kanunu, **2464** sayılı Belediye Gelirleri Kanunu, **1319** sayılı Emlak Vergisi Kanunu, **213** sayılı Vergi Usul Kanunu, **6085** sayılı Sayıştay Kanunu, **6245** sayılı Harcırah Kanunu, **6361** sayılı Finansal Kiralama, Faktoring ve Finansman Şirketleri Kanunu, **6107** sayılı İller Bankası Kanunu, **4734** sayılı Kamu İhale ile **4735** sayılı Kamu İhale Sözleşmeleri Kanunu ve **5216** sayılı Büyükşehir Belediye Kanunu, **2886** sayılı Devlet İhale Kanunu ve Belediyeleri ilgilendiren diğer kanunlar çerçevesinde iş ve işlemlerini yürütmüştür.

Mükelleflerimizin iş ve işlemleri Belediyemize ait merkez binamız, Bağlum tahsilat şubemiz, ilçemizde bulunan **42** adet semt pazarımızda ve yine Belediyemize ait **6** adet tesisimizde icra edilmiştir.

2019 yılı içerisinde Müdürlüğümüz **Tahsilat Servisince** ortalama **327.963** kişiye hizmet verilmiş olup; bunları seçtikleri ödeme türlerine göre sınıflandırdığımızda;

- Belediyeye nakit ödeme yapan mükellef sayısı; **159.545**
- Visa ile ödeme yapan mükellef sayısı; **63.804**
- Şube tahsilatı ile (On-Line); **14.415**
- Sanal Pos ile ; **85.137**
- PTT tahsilatı ile; **1.276**
- Banka tahsilatı(EFT); **842**
- Düzeltme veznesi ile ; **2.944**
- Hizmet verilen toplam mükellef sayısı**:** **327.963**'tür.

Müdürlüğümüz Tahakkuk Servisince;

- Emlak Vergisi istisnasından faydalanan **(Emekli, Engelli, Ev Hanımı, Gazi, Hiçbir Geliri Olmayan, Şehit yakını)** Mükellef sayıları: **52.411 kişidir.**
- **2019 yılında aktif beyan sayıları aşağıda belirtilmiştir:**

  - Bina Vergisi ; **358.214** adet
  - Arsa Vergisi; **101.143** adet
  - Arazi Vergisi; **11.039** adet
  - Çevre Temizlik Ver. **11.915** adet
  - İlan Reklam Vergisi: **2.201** adet

Servisimizde 2019 yılı içerisinde gayrimenkul araştırma, günlük emlak, ÇTV, ilan reklam beyan, emlak vergisi istisnası yoklama ve tebligat işlem sayısı **122.957** adet olmuştur.

Müdürlüklerden ve dış kurumlardan ve mahkemelerden gelen ve cevaplanan tebliğ edilen evrak işlem sayısı **14.924** adettir.

2019 yılında toplam **4.086** adet mükellef ile uzlaşma komisyonunca vergi cezaları konusunda uzlaşma işlemi yapılarak vergi ziyai cezaları kaldırılmıştır.

Yıl içerisinde tahakkuk servisine **67.475** mükellef gelerek sırası ile işlem yapılmıştır.

Müdürlüğümüz Takip Servisimizce;

2016 yılında yürürlüğe konulan **6736** sayılı yasa ile **26.174** kişi yapılandırmaya başvuru yapmış olup; bunun **20.768** kişisi peşin olarak yapılandırılmış, geri kalan **5.406** kişisi ise **6, 9, 12** ve **18** aylık dönemlerde borçlarını taksitlendirmiştir. Bu yapılandırmadan **2019** yılında toplam **14.719.437,69 TL.** tahsil edilmiş, kalan **89.048,60 TL.** ise **2020-2021** yıllarında tahsil edilmek üzere taksitlendirilmiştir.

2017 yılında **7020** sayılı kanuna istinaden **6.729** mükellefin yapılandırma müracaatları alınmıştır. Bunların **5.106** kişisi peşin olarak yapılandırılmış; geri kalan **1.623** kişisi ise **6, 9, 12 ve 18** aylık dönemlerde borçlarını taksitlendirmiştir. Bu yapılandırmadan **2019** yılında **2.774.789,03 TL.** Tahsil edilerek borç kalmamıştır.

2018 yılında yürürlüğe konulan **7143** sayılı yasa ile **33.962** kişi yapılandırmaya başvuru yapmış; bunların **28.091** kişisi peşin olarak yapılandırılmış, geri kalan **5.871** kişisi ise **6,9,12,18** aylık dönemlerde borçlarını taksitlendirmiştir. Bu

yapılandırmadan **2019** yılında **17.173.764,13 TL.** tahsil edilmiş, kalan **205.595,90 TL.** ise **2020, 2021** yıllarında tahsil edilmek üzere taksitlendirilmiştir.

2019 yılı içerisinde Belediyemizce gerçekleştirilen gelir ve gider tutarlarımız aşağıda belirtilmiştir.

2019 yılı içerisinde gerçekleştirilen **Belediyemiz Gelirleri** ile ilgili

Toplam tahakkuk tutarı: **460.295.206,05 TL**. olup,

Toplam net tahsilatımız: **391.730.988,08 TL.**'dir.

Tahakkuka göre tahsilat oranımız **%85,10** Bütçeye göre tahsilat oranımız ise **%79,95** tir.

Gelir kalemlerimiz içerisinde önemli bir yer tutan **Vergi Gelirlerimizde**

Toplam Tahakkuk tutarı: **169.092.413,24 TL.** olup,

Toplam net tahsilat: **106.574.299,00 TL.**'dir.

Tahakkuka göre net tahsilat oranımız **%63,03** 'tür.

Vergi Gelirleri içerisinde yer alan Belediyemiz **Emlak Vergi Gelirleri** ile ilgili

Toplam tahakkuk tutarı **134.397.165,26 TL.** olup,

Toplam net tahsilatımız **76.265.038,32 TL.**'dir.

Tahakkuka göre net tahsilat oranı ise **%56,75** Bütçeye göre net tahsilat oranı da **%15,56** 'dır.

Vergi Gelirleri içerisinde yer alan Belediyemiz **Çevre Temizlik Vergi Gelirleri** ile ilgili

Toplam Tahakkuk Tutarı **8.997.852,20 TL.** olup,

Toplam Net Tahsilatımız **6.017.754,02 TL.**'dir.

Tahakkuka göre net tahsilat oranımız **%66,88**

Vergi Gelirleri içerisinde yer alan Belediyemiz **Dahilde Alınan Mal ve Hizmet satış** Gelirleri ile ilgili

Toplam Tahakkuk Tutarı **19.290.623,46 TL.** olup,

Toplam Net Tahsilatımız **18.272.671,92 TL.**'dir.

Tahakkuka göre net tahsilat oranımız **%94,72**'dir.

Vergi Gelirleri içerisinde yer alan Belediyemiz **Harç Gelirleri** ile ilgili

Toplam Tahakkuk Tutarı **6.406.772,32 TL.** olup,

Toplam Net tahsilatımız **6.018.834,74 TL.**'dir.

Tahakkuka göre net tahsilat oranımız **%93,94**'tür.

Gelir kalemlerimiz içerisinde bulunan **Teşebbüs ve Mülkiyet Gelirleri** ile ilgili **alt gelir** gruplarına göre;

Toplam Tahakkuk tutarı **14.711.809,67 TL**. olup,

Toplam net tahsilatımız **10.729.792,89 TL.** 'dir.

Tahakkuka göre net tahsilat oranımız **%72,93** 'tür.

Gelir kalemlerimiz içerisinde bulunan **Alınan Bağış ve Yardımlar Geliri** ile ilgili alt gelir gruplarına göre;

Toplam Tahakkuk tutarı **7.835.236,92 TL.** olup,

Toplam net tahsilatımız **7.835.236,92 TL.** 'dir.

Tahakkuka göre net tahsilat oranımız **%100**'dür.

Gelir kalemlerimiz içerisinde bulunan **Sermaye Gelirleri** ile ilgili alt gelir gruplarına göre;

Toplam Tahakkuk tutarı **3.597.478,05 TL.** olup,

Toplam net tahsilatımız **3.556.748,79 TL.** 'dir.

Tahakkuka göre net tahsilat oranımız **%98,87 '**dir.

2019 yılı içerisinde gerçekleştirilen **Belediyemiz Giderleri** ile ilgili

Toplam harcama **438.015.796,57 TL.** olup, net bütçeye göre gerçekleşme oranımız **%89,39** 'dur.

Yapılan harcamalardan,

103.360.743,97 TL. 'si **Personel Giderlerine ve Sosyal Güvenlik Giderlerine**,

258.122.534,07 TL. 'si **Mal ve Hizmet Giderlerine**,

15.145.315,74 TL. 'si **Faiz Giderlerine**,

13.220.115,46 TL. 'si **Cari Transferler Giderlerine**,

48.167.087,33 TL. 'si **Sermaye Giderlerine** harcanmıştır.

Gerçekleştirilen gelir ve gider kalemlerine ait toplam **9.147** adet evrak muhasebe kayıtlarına alınmıştır.

Ayrıca Müdürlüğümüze diğer müdürlüklerimizden ve muhtelif kamu kuruluşlarından toplam **11.691** adet evrak gelmiş ve Müdürlüğümüzce bu evraklar işleme alınarak gereği yapılmıştır.

Sonuç olarak;

Belediye Meclisimizce **490.000.000,00 TL**. olarak kabul edilen **2019** yılı Bütçemizin gerçekleşmeleri aşağıda arz edilmiştir.

GİDER BÜTÇE GERÇEKLEŞMESİ		
Bütçe İle Verilen Ödenek	**Gerçekleşen Gider**	**Gerçekleşme Oranı**
490.000,000 TL	**438.015.796,57 TL**	**%89,39**

GELİR BÜTÇE GERÇEKLEŞMESİ		
Bütçe İle Tahmin Edilen Gelir	**Gerçekleşen Net Gelir**	**Gerçekleşme Oranı**
490.000.000,00 TL	**391.730.988,08 TL**	**%79,95**
Tahakkuk Ettirilen Gelir	**Gerçekleşen Net Gelir**	**Gerçekleşme Oranı**
460.295.206,05 TL	**391.730.988,08 TL**	**%85,10**

MUHTARLIK İŞLERİ MÜDÜRLÜĞÜ

2019 Yılı İçerisinde Yapılan Faaliyetler:

- Bakanlığın geliştirdiği 'Muhtar Bilgi Sistemi' ve Belediyemizin geliştirdiği 'Muhtar Mobil Sistemi' İle muhtarlarımız, talep, öneri ve şikayetlerini Elektronik ortamda belediyemize İletmiş, gelen talepler belediyemiz bünyesinde tamamlanarak sistem üzerinden cevaplandırılmıştır.
- Ayrıca muhtarlarımızdan farklı yollardan gelen (telefon, Whatsapp, dilekçe vs.) başvurularda sisteme alınarak sonuçlandırılmıştır.
- Belediyemiz Müdürlüklerince Muhtarlardan gelen taleplere cevap vermek adına Müdürlüğümüze görevlendirilen personellerle, Muhtarlarımızdan gelen taleplerinin daha hızlı çözüme kavuşabilmesi adına belli periyotlar halinde istişareler yapılmıştır.
- Muhtarlıkların fiziki sorunlarının giderilmesi, abonelikler, sözleşmelerinin yapılması, muhtarlıklarının tahsisi ve benzeri konularında yardımcı olunmuştur.
- Belediyemiz Müdürlükleri ile muhtarlarımız arasındaki iletişim konusunda yardımcı olunmuştur. (Toplu Sünnet ve benzeri faaliyetlerimizin kayıt ve evraklarının dağıtılıp alınması, duyurulması, Ramazan yardımlarıyla ilgili listelerin ulaştırılması, Müdürlüklerimizin yaptığı programlara muhtarların davet edilmesi vb. konularda) Keçiören Belediyemizce düzenlenen Ramazan programlarına Muhtarlarımızla birlikte katılım sağlanmıştır.
- Muhtarlarımıza "Muhtar Mobil Sistemi" kullanımı konusunda düzenli olarak destek verilmiştir.
- Yeni ve Tekrar Seçilen Muhtarlarımıza Hayırlı olsun Ziyaretlerinde bulunduk.
- Muhtarlarımızın belediye dışındaki kurumlarla iletişimleri konusunda aracılık edilip, yardımcı olunmuştur.
- 51 Muhtarımıza yıl içerisinde ziyaretlerimiz düzenli olarak devam etti. Mahalle muhtarlarımız İle yapılan bu görüşmelerde, mahallelerimizin ihtiyaçları ile müşterek yapılabilecek konular paylaşıldı ve İlgili yerlere İletildi.
- Muhtarlarımızın ölüm, hastalık, düğün, ölüm, özel günler gibi, önemli günlerinde yanlarında olduk. Başsağlığı, geçmiş olsun ve tebrik ziyaretlerinde bulunduk.
- Belediyemizin düzenlemiş olduğu programlara davetiyeler, benzeri yayın ve broşürler, düzenli olarak muhtarlarımıza ulaştırıldı.
- 19 Ekim Muhtarlar Günü Kapsamında Başkanımız Turgut ALTINOK' un katılımlarıyla, Muhtarlarımız için program düzenledik.
- Keçiören Kaymakamlığınca düzenlenen Kamu Kurumları arasında düzenlenen Futbol Turnuvasına Muhtarlarımızca Takım kurularak katılım ve destek sağlanmıştır
- 51 Mahalle Muhtarımızla Başkan yardımcımız Sayın Kazım Kabadayı ve Müdürümüz Sayın Mevlüt ALTINTOP' ile İstişare toplantımız gerçekleştirilmiştir.

ÖZEL KALEM MÜDÜRLÜĞÜ

Müdürlüğümüzce 2019 yılı içerisinde aşağıda belirtilen faaliyetler yapılmıştır.

HALK GÜNÜ:
Sayın Başkanımız ile Keçiören Halkı mesai mefhumu olmaksızın dışarıda görüşebildiği gibi ayrıca Her Salı "Halk Günü'nde de Keçiören'iler hizmet binasına gelip Başkanlık Makamında ağırlanıp, Sn. Başkanımızla, Başkan Yardımcıları ile ve gerektiğinde Birim Müdürleri ile bizzat görüşüp dertlerini anlatmaktadırlar. Sn. Heyet bizzat halkımızın isteklerine kısa sürede cevap verilmektedirler.

KARİYER OFİSİ:
Sayın Başkanımız istihdama yönelik seferberlik başlatmıştır. Bu bağlamda "Kariyer Ofisi" planlamasıyla istihdama ivme kazandırmıştır. İşverenin ve iş arayanın birbirlerine ulaşmasında kolaylık sağlayan Kariyer Ofisine vatandaşlarımız bizzat başvuru yaparak ya da web sitesi üzerinden kayıt yaptırıp üye olabilmektedirler. 2019 yılı itibarıyla Kariyer Ofisi 25 kişiye istihdam sağlanmasında katkıda bulunmuştur.

RANDEVU TALEBİ:
Sn. Başkanımıza 12.543 telefonlu ve yüzyüze görüşme randevu talebinde bulunulmuş, başkanımızın programları müsait olduğu sürece görüşmeler gerçekleştirilmiş, ayrıca Keçiören'de bulunan Pazar yerlerini teftiş etmekte ve halkın sorunlarını yerinde dinlemektedir. Buna ilave olarak Sn. Başkanımız çarşı ve esnafı ziyaret etmek suretiyle taleplerine mekânlarında vakıf olmuştur. Keza parklarda gece ve gündüz dolaşarak vatandaşlarımızın istek ve şikâyetlerini dinlemiş ve ivedilikle çözmüştür.

DİLEKÇE:
Özel Kalem'e vatandaşlarımız, STK'lar ve kurumlardan 3.054 adet istek ve şikâyet dilekçesi verilmiştir. Dilekçeler ilgili Müdürlük ve birimlere ulaştırılarak en kısa zamanda sonuçlanması sağlanmış ve ilgili yerlere geri dönüş yapılmıştır.

NİKÂH:
Belediyemize 2019 yılında 5500 adet nikâh başvurusu yapılmıştır. Sayın Başkanımızın programları el verdiği sürece katılmıştır. Sayın Başkanımız tarafından 172 adet nikâh kıyılmıştır.

ZİYARETLER:
2019 yılı içerisinde Sn. Başkanımız tarafından İlçemizde birçok ziyaret gerçekleştirilmiştir. Bu ziyaretler; Huzurevi ziyaretleri, taziye ziyaretleri, mağdur aileleri ziyaret, şehit aile ve yakınlarını ziyaret, engelli bireylerimizi ziyaret, sosyal medya da Sn. Başkanımızı takip eden aileler arasından seçilen aileleri ziyaret ve çat kapı ev ziyaretleri şeklinde yapılmıştır.

PROTOKOL ZİYARETLERİ:
2019 yılı içerisinde ilçemiz çok sayıda protokol konuğunu ağırlamıştır. Bu ziyaretler Sn. Başkanımızı ziyaret, ilçemizde belediyemiz tarafından yapılan projelerin temel atma-açılışı gibi programlarda gerçekleşmiştir.

DAVET VE AÇILIŞLAR:
Sn. Başkanımıza 2019 yılı içerisinde 507 adet davetiye gönderilmiştir. Bunların içinde bulunan işyeri açılış davetlerine başkanımız programı müsait olduğu sürece katılım sağlamıştır.

E-MAİL VE SOSYAL MEDYA:
İlçemiz ve Sn. Başkanımız sosyal medya da çok yakından takip edilmektedir. E-posta ve sosyal medya üzerinden gönderilen istek ve şikâyet mesajlarına Sn. Başkanımız mümkün oldukça bizzat şahsı cevap vermekte konuyla ilgili birimleri iletmektedir. 2019 yılı içerisinde e-posta ve sosyal medyadan gelen istek ve şikâyet mesajları en kısa zamanda ilgili birimlere iletilerek çözümlenmesi veya bilgilendirilmesi sağlanmıştır.

PARK VE BAHÇELER MÜDÜRLÜĞÜ

Müdürlüğümüzce 2019 yılı içerisinde aşağıda belirtilen faaliyetler yapılmıştır.

YENİ YAPILAN PARKLAR ve AĞAÇLANDIRMA ALANLARI

1	HAYAT BAHÇESİ PARKI	AYVALI MAH.	182. Cad.	
2	FEVZİ BAŞARAN PARKI	ÇALDIRAN MAH.	495. Cad.	
3	İSİMSİZ PARK	ESERTEPE MAH.	Ahmet Şefik Kolaylı Cad.	Şehit Lütfü Dereli Sok.
4	İSİMSİZ PARK	ESERTEPE MAH.	Ahmet Şefik Kolaylı Cad.	261. Sok
5	ZİYA AKKUZU PARKI	KALABA MAH.	Ahmet Vefik Paşa cad.	Hünkar Sokak
6	FIRAT YILMAZ ÇAKIROĞLU PARKI	KALABA MAH.	Beyşehir Cad.	
7	İSİMSİZ AĞAÇLANDIRMA ALANI	KARARGAHTEPE MAH.	Selçuklu Cad.	Lavanta sok
8	İSİMSİZ PARK	SUBAYEVLERİ MAH.	Atatürk Cad.	Geziyolu Sok.
9	İSİMSİZ AĞAÇLANDIRMA ALANI	YÜKSELTEPE MAH.	1572. Cad.	
10	İSİMSİZ PARK (Karaelmas sok.)	İNCİRLİ MAH.		
11	ŞHT. YASIN BÖRÜ PARKI	ATAPARK MAH.	Elmalık cad.	341. sk.
12	ŞHT. PİY.UZM.ÇVŞ. ADEM ŞENGÜLPARKI	19 MAYIS MAH.	19 Mayıs cad.	Dalaman sk.

Kaba inşaatı Fen İşleri Müdürlüğü ve Müdürlüğümüz ekiplerince yapılan parkların sosyal donatı elemanları (çocuk oyun seti, fitness aleti, sentetik çim halı, kauçuk kaplaması, tel örgü, çöp kovası, kamelya, bank, masa, su ve elektrik tesisatı ekipmanları, basketbol potası, kale direği, voleybol direği, tüm boya işleri, şelale ve havuz ekipmanları, fiber dekoratif ürünler ve çocuk oyun grubu elemanları vb.) ile bitkisel peyzajları Müdürlüğümüz tarafından yapılmıştır.

Tüm parklarımızdan, engellilerinde rahat bir şekilde yararlanabilmeleri için yeni yaptığımız ve revize ettiğimiz parklarımızdaki çalışmalarımızda engelli vatandaşlarımız önceliğimiz olmakta, düzenlemelerimiz bu doğrultuda gerçekleştirilmektedir. En önemli hedeflerimizden birisi olan, engelsiz Keçiören'e bir adım daha yaklaşmak için bu konu üzerinde hassasiyetle durmaktayız.

YENİLENEN PARKLAR

1	ADNAN MENDERES PARKI	ADNAN MENDERES MAH.	Özyurt Cad.	1044. Sok.
2	MEHMET ÇAKIROĞLU PARKI	ADNAN MENDERES MAH.	Özyurt Cad.	1041. Sok.
3	ŞHT. ÜTĞM. TAYFUN SÜMER PARKI	ADNAN MENDERES MAH.	Adnan Kahveci Cad.	
4	AKTEPE SPOR KOMPLEKSİ VE PARKI	AKTEPE MAH.	949. Cad.	966. Sok.
5	KANUNİ PARKI	AŞAĞI EĞLENCE MAH.	Etlik cad.	
6	FATİH SULTAN MEHMET PARKI	AŞAĞI EĞLENCE MAH.	Giresun cad.	Yalıkavak Sok.
7	YAŞAR GÜLER PARKI	ATAPARK MAH.	Gaziler Cad.	1331. Sok.
8	ŞHT. JAN. KOM. ÇVŞ. ADIGÜZEL KILIÇ PARKI	ATAPARK MAH.	Gaziler Cad.	1328. Sok.
9	ŞHT. MUSTAFA AVCU PARKI	ATAPARK MAH.	Aşık Veysel	1294.Sok.
10	ŞHT. OSMAN ARSLAN PARKI	ATAPARK MAH.	Ulaşan Cad.	Güngörmüş Sok.
11	ŞHT.JAN.AST.ÇVŞ.AHMET ÇAĞLAR PARKI	ATAPARK MAH.	542. Cad.	1363. Sok.
12	ŞHT. POLİS MEMURU MURAT ELLİK PARKI	ATAPARK MAH.	340. Cad.	
13	ŞHT. POLİS MEMURU NAİL KOÇAK PARKI	ATAPARK MAH.	Gaziler Cad.	Karayazı Sok.

14	İSİMSİZ AĞAÇLANDIRMA ALANI	ATAPARK MAH.	Aşık Veysel Cad.	341.Sok.
15	ŞHT. KOM. ER KENAN DEMİR PARKI	AYVALI MAH.	Ayvalı Cad.	Nihan Sok.
16	ŞHT. KOM. ÇVŞ. K.ATANUR AYTAÇ PARKI	AYVALI MAH.	Gazze Cad.	Sahrai Cedit Sok.
17	İSİMSİZ PARK	AYVALI MAH.	Gazze Cad.	
18	ŞHT. JAN. ER LOKMAN HASÇELİK PARKI	AYVALI MAH.	Seval Cad.	Soylu Sok.
19	ABDULLAH ERKÖSE PARKI	BADEMLİK MAH.	Bademlik Yolu Cad.	1147. Sok.
20	ABDULLAH ERKÖSE SPOR TESİSİ	BADEMLİK MAH.	Bademlik Yolu Cad.	
21	REFET ANGIN PARKI	BADEMLİK MAH.	Itri Cad.	Erdinç sok.
22	BOSNA HERSEK SREBRENİTSKA PARKI	BAĞLARBAŞI MAH.	Bursa Cad.	
23	ŞHT.PİLOT YZB. FATİH DEVRAVUT PARKI	BAĞLARBAŞI MAH.	431. Cad.	485. sok.
24	ŞHT. RAD. AST. KID. ÜSTÇVŞ. MEHMET KARAKAŞOĞLU PARKI	BAĞLARBAŞI MAH.	429. Cad.	468. sok.
25	ÇAKA BEY PARKI	BAĞLARBAŞI MAH.	Bursa Cad.	Gelendost sok.
26	ORHAN GAZİ PARKI	BAĞLARBAŞI MAH.	Bursa Cad.	
27	KAFKASKENT PARKI	BAĞLUM (KAFKAS MAH.)	Hafiz Cad.	Selvi Sok.
28	İSİMSİZ AĞAÇLANDIRMA ALANI	BAĞLUM (HİSAR MAH.)	Mithatpaşa Cad.	Cihan Sok.
29	ŞHT. YASİN SÜER PARKI	BAĞLUM (HİSAR MAH.)	Bağlum Bulvarı	Park Sok.
30	ABDÜLHAKİM HZ. PARKI	BAĞLUM (HİSAR MAH.)	Bağlum Bulvarı	
31	ŞHT. POLİS YAKUP ÇAPAT MESİRE ALANI	BAĞLUM (KARAKAYA MAH.)	Doğu Cad.	Sevinç Sok.
32	İSİMSİZ PARK	BAĞLUM (GÜZELYURT KÖYÜ)	Güzelyurt Köyü	
33	ŞHT. PİY. UZM. ÇVŞ. CİHAN YILDIZ PARKI	ÇALDIRAN MAH.	494. Cad.	511. sok.
34	ŞHT. KOM. ER YAŞAR YASİN KAVAKLI PARKI	ÇALDIRAN MAH.	494. Cad.	508. sok.
35	ŞHT. JAN. ER DURSUN METİN PARKI	ÇALDIRAN MAH.	492. Cad.	523. Sok
36	İSA YUSUF ALPTEKİN PARKI	ÇİÇEKLİ MAH.	Gün Sazak Cad.	Akten Sok
37	ÇİÇEKLİ PARKI	ÇİÇEKLİ MAH.	Yunus Emre Cad.	İsmail Cambaz sok.
38	ŞHT. ER TUNCAY ALTINTAŞ PARKI	ÇİÇEKLİ MAH.	Selçuklu Cad.	Tansel sok.
39	ŞHT. AST. BŞÇV. BÜLENT AYDIN PARKI	EMRAH MAH.	Basın Cad.	Yavrukurt sok.
40	ABAY İBRAHİM KUNANBAY PARKI	EMRAH MAH.	Basın Cad.	Çiçekli Sok.
41	YUNUS EMRE PARKI	EMRAH MAH.	Yunus Emre Cad.	Gülgün Sok.
42	ŞHT.PİY.ÇVŞ. İBRAHİM BEKTAŞ PARKI	ESERTEPE MAH.	Ahmet Şefik Kolaylı cad.	Çambaşı sok.
43	ŞHT.JAN.KOM.ASTĞM. ERKAN APALAK PARKI	ESERTEPE MAH.	Ahmet Şefik Kolaylı cad.	238. sok.
44	ŞHT. BAŞKOMİSER ERKAN ATAMAN PARKI	ESERTEPE MAH.	Çambaşı cad.	282. Sok.
45	ŞHT. PİY. AST. ÜSTÇVŞ. ARİF ÇAKIR PARKI	ESERTEPE MAH.	Ahmet Şefik Kolaylı Cad.	297. sok.
46	TAHA AKGÜN SPOR TESİSİ VE PARKI	ESERTEPE MAH.	Mustafa Erciges Cad.	
47	KIRGIZİSTAN MANAS PARKI	ETLİK MAH.	Etlik cad.	Silopi sok.
48	ŞHT. POLİS İBRAHİM KAPLAN PARKI	ETLİK MAH.	Etlik cad.	227. sok.

49	BAĞCI CAD. AĞAÇLANDIRMA ALANI	ETLİK MAH.	Bağcı cad.	
50	RIZA ÇÖLLÜOĞLU PARKI	ETLİK MAH.	Bağcı Cad.	Işılay sok.
51	ŞHT. MURAT İNCİ PARKI	ETLİK MAH.	Kuyuyazı Cad.	
52	ENGELSİZ PARK	GÜÇLÜKAYA MAH.	Fatih cad.	Pazaryeri sok.
53	İSİMSİZ PARK	GÜÇLÜKAYA MAH.	Kızlarpınarı Cad.	Belören sok.
54	ESTERGON KALESİ	GÜÇLÜKAYA MAH.	Fatih cad.	Bülbüller sok.
55	İSİMSİZ AĞAÇLANDIRMA ALANI	GÜÇLÜKAYA MAH.	Fatih cad.	Tefenni Sok.
56	ŞHT.JAN.ER ALİ KAYHAN PARKI	GÜMÜŞDERE MAH.	Gülhane cad.	10. Sok.
57	ANKARA EVİ	HASKÖY MAH.	Üçpınar Cad.	46. sok.
58	ŞHT.PİY. ER TAMER KILIÇ PARKI	İNCİRLİ MAH.	Barışyolu cad.	134. sok.
59	ŞHT. HVC. PLT. YZB. ALİ RIZA SADAK PARKI	İNCİRLİ MAH.	Barışyolu cad.	88.Sok
60	MİLLİ BOKSÖR KEMAL SONUNUR PARKI	İNCİRLİ MAH.	Barışyolu cad.	72. sok
61	YALI SK. YÜRÜYÜŞ YOLU	İNCİRLİ MAH.	Yunus Emre cad.	75. sok.
62	CENGİZ AYTMATOV PARKI	İNCİRLİ MAH.	Barışyolu cad.	72. sok
63	SÖĞÜTLÜ PARKI	KALABA MAH.	Sanatoryum Cad.	Haliç sok.
64	GİZEM GİRİŞMEN PARKI	KALABA MAH.	Ahmet Vefik Paşa cad.	Leylak sok.
65	SAİT SARIARSLAN AĞAÇLANDIRMA ALANI	KALABA MAH.	Fatih cad.	Ganimet sok.
66	EMİR TİMUR PARKI	KAMİL OCAK MAH.	Felek Cad.	Ertaş sok.
67	EMİR TİMUR PARKI SPOR TESİSİ	KAMİL OCAK MAH.	Felek Cad.	Ertaş sok.
68	ŞHT. POLİS MEVLÜT METİN PARKI	KANUNİ MAH.	Bağlum Cad.	878. Sok.
69	İSİMSİZ PARK	KANUNİ MAH.	Ümitova Cad.	
70	ŞHT.PİY.ATĞM. HAMZA HALİT SÜLÜN PARKI	KANUNİ MAH.	Başkent Cad.	853. Sok.
71	ŞHT.JAN.TĞM. HACI BAYRAM ELMAS PARKI	KARARGAHTEPE MAH.	Sanatoryum cad.	Gülal Sok.
72	SAİM AYAZ PARKI	KÖŞK MAH.	Özyurt Cad.	Sazay sok.
73	SEYFİ ŞENEL PARKI	KÖŞK MAH.	Özyurt Cad.	Üçoğul Sok.
74	YUSUF NABİ PARKI	KÖŞK MAH.	Özyurt Cad.	Şekerci sok.
75	FATİH TERİM PARKI	KUŞCAĞIZ MAH.	Sanatoryum cad.	
76	MEHMET BÜLENT KAYA PARKI	KUŞCAĞIZ MAH.	Gün Sazak cad.	
77	ALİ SUAVİ PARKI	KUŞCAĞIZ MAH.	Çambaşı Cad.	414. sok.
78	ŞHT.JAN.KOM.ONB. TUNCAY ÖZDERE PARKI	KUŞCAĞIZ MAH.	Kartaltepe Cad.	Tosun sok
79	ŞHT.JAN.UZM.ÇAV. M.BAHATTİN ERTURHAN PARKI	KUŞCAĞIZ MAH.	Gün Sazak Cad.	352. sok.
80	ŞHT. PİY. KOM. YZB. NAZIM DİNÇER PARKI	KUŞCAĞIZ MAH.	Aşık Veysel Cad.	
81	İSMAİL BAKLAN PARKI	ONDOKUZ MAYIS MAH.	19 Mayıs Cad.	Finike sok.
82	İBRAHİM ATMACA PARKI	OSMAN GAZİ MAH.	Bölük Cad.	Kahveciler Sok.
83	ŞHT. ÖZEL HAR. ŞB. MÜD. TUFAN KANSUVA PARKI	PINARBAŞI MAH.	Sanatoryum Cad.	Ağaçkakan Sok.
84	ŞHT.POLİS ALİ ALKAN PARKI	SANCAKTEPE MAH.	Sarıkamış Cad.	1596/1. Sok
85	ŞHT. MAHMUT BALIK PARKI	SANCAKTEPE MAH.	Özlem Cad.	1646. Sok.
86	ŞHT.KORG. HULUSİ SAYIN 1 PARKI	SUBAYEVLERİ MAH.	Cihangir Cad.	
87	ŞHT.JAN.KID.ÜSTÇVŞ. HAKAN BACAK PARKI	ŞEHİT KUBİLAY MAH.	Özlem Cad.	1738. Sok.

88	ŞHT.JAN.KID.YZB. ERSİN BACAKSIZ PARKI	ŞEHİT KUBİLAY MAH.	1668. Cad.	1794.Sok.
89	YAŞAR GÖK PARKI	ŞEHİT KUBİLAY MAH.	Estergon Cad.	1700. Sok.
90	FATİH SULTAN PARKI	ŞENLİK MAH.	Nuri Pamir Cad.	Akçe Sok.
91	HÜRCEM GÜRSOYTRAK PARKI	ŞENLİK MAH.	Fatih Cad.	Camcı Sok.
92	GÜMÜŞDERE IHLAMUR VADİSİ (2. ETAP HAYVANAT BAHÇESİ)	ŞEVKAT MAH.	Atatürk Cad.	
93	ŞHT. ÜTĞM. MUSTAFA ÜNAL PARKI	TEPEBAŞI MAH.	Fatih Cad.	
94	ULUBATLI HASAN PARKI	TEPEBAŞI MAH.	Fatih Cad.	Çığ Sok.
95	ŞHT. KOMSER TAHSİN DEMİRAYAK PARKI	TEPEBAŞI MAH.	Fatih Cad.	Çığ Sok.
96	ŞHT.JAN.ASTSB.KID.ÜSTÇVŞ. FATİH DURU PARKI	TEPEBAŞI MAH.	Sanatoryum Cad.	Foça Sok.
97	ŞHT.JAN.ONB. RAMAZAN ÇAKIR PARKI	UFUKTEPE MAH.	İsmail Gülgeç Cad.	1223. Sok.
98	GÜLBABA PARKI	UYANIŞ MAH.	Gülbaba Cad.	1086. Sok.
99	YAHYA KEMAL BEYATLI PARKI	UYANIŞ MAH.	Itri Cad.	1102. Sok.
100	ŞHT.PİY.ONB. SERDAR TAYYAR DURUDUYGU PARKI	YAYLA MAH.	Şht. Mustafa Ercigez Cad.	1409. Sok.
101	ŞHT.ONB. ALİ KANTEMİR PARKI	YAYLA MAH.	Yozgat Bulvarı	Porsuk Sok.
102	EMİR KARATEKİNBEY PARKI	YAYLA MAH.	Şht. Mustafa Ercigez Cad.	Porsuk Sok.
103	ŞHT. POLİS DURSUN CANDAN PARKI	YAYLA MAH.	1510. Cad.	
104	ŞHT.ER CEMAL GÜLER PARKI	YEŞİLTEPE MAH.	969. Cad.	

Fen İşleri Müdürlüğü ve inşaat ekibimiz tarafından projesine uygun olarak yeniden yapılmıştır. Daha sonra ise yine ekiplerimiz tarafından bitkisel peyzajı ile kent mobilyaları yenilenerek mahalle sakinlerinin hizmetine sunulmuştur.

ÇOCUK OYUN SETİ KURULAN PARKLAR

1	ABDULLAH ERKÖSE PARKI	BADEMLİK MAH.
2	YASİN BÖRÜ PARKI	ATAPARK MAH.
3	YAKUP ÇAPAT MESİRE ALANI	KARAKAYA MAH.
4	BÜLENT AYDIN PARKI	EMRAH MAH.
5	CUMHURBAŞKANLIĞI KÖŞK	BEŞTEPE MAH.
6	ERSİN BACAKSIZ PARKI	ŞEHİT KUBİLAY MAH.
7	ESERTEPE PAZAR YERİ KARŞISI YENİ PARK	ESERTEPE MAH.
8	TUFAN KANSUVA PARKI	PINARBAŞI MAH.
9	GİZEM GİRİŞMEN PARKI	KALABA MAH.
10	HACI BAYRAM ELMAS PARKI	KARARGAHTEPE MAH.
11	HÜSEYİN NİHAL ADSIZ PARKI	GÜÇLÜKAYA MAH.
12	İBRAHİM ABAY KUNANBAY PARKI (2 SET)	BASINEVLERİ MAH.
13	İSMAİL BAKLAN PARKI	19 MAYIS MAH.
14	KANUNİ PARKI (2 SET)	AŞAĞI EĞLENCE MAH.
15	KARAELMAS SK. PARKI	İNCİRLİ MAHÇ
16	KARTALTEPE KENT ORMANI	YÜKSELTEPE MAH.
17	KENAN DEMİR PARKI	AYVALI MAH.
18	KUZEY ANKARA ANAOKULU	YEŞİLÖZ MAH.
19	MURAT İNCİ PARKI	ETLİK MAH.
20	MUSTAFA ÜNAL PARKI	TEPEBAŞI MAH.

21	HULUSİ SAYIN PARKI	SUBAYEVLERİ MAH.
22	SAİM AYAZ PARKI	KÖŞK MAH.
23	SERDAR TAYYAR DURUDUYGU PARKI	YAYLA MAH.
24	SEYFİ ŞENEL PARKI	KÖŞK MAH.
25	TAHSİN DEMİRAYAK PARKI	TEPEBAŞI MAH.
26	TAMER KILIÇ PARKI	İNCİRLİ MAHÇ
27	YAŞAR YASİN KAVAKLI PARKI	ÇALDIRAN MAH.
28	YUSUF NABİ PARKI	KÖŞK MAH.
29	ZİYA AKKUZU PARKI	KALABA MAH.

FİTNESS ALETİ KURULAN PARKLAR

1	LOKMAN HASÇELİK PARKI	AYVALI MAH.
2	HAYAT BAHÇESİ PARKI	AYVALI MAH.
3	ADEM ŞENGÜL PARKI	19 MAYIS MAH.
4	ORHAN GAZİ PARKI	BAĞLARBAŞI MAH.
5	BÜLENT AYDIN PARKI	EMRAH MAH.
6	ERKAN APALAK PARKI	ESERTEPE MAH.
7	ERSİN BACAKSIZ PARKI	ŞEHİT KUBİLAY MAH.
8	DURSUN CANDAN PARKI	YAYLA MAH.
9	İSMAİL BAKLAN PARKI	19 MAYIS MAH.
10	ALİ KAYHAN PARKI	GÜMÜŞDERE MAH.
11	ABDULLAH ERKÖSE SPOR TESİSİ	BADEMLİK MAH.

ÇOCUK OYUN VE FİTNESS ALANLARININ ZEMİNİNE KAUÇUK SERİLEN PARKLAR

1	YAŞAR YASİN KAVAKLI PARKI	ÇALDIRAN MAH.
2	MURAT İNCİ PARKI	ETLİK MAH.
3	İBRAHİM ABAY KUNANBAY PARKI	BASINEVLERİ MAH.
4	ZİYA AKKUZU PARKI	KALABA MAH.
5	ERKAN APALAK PARKI	ESERTEPE MAH.
6	ERSİN BACAKSIZ PARKI	ŞEHİT KUBİLAY MAH.
7	REFET ANGIN PARKI	UYANIŞ MAH.
8	KANUNİ PARKI	AŞAĞI EĞLENCE MAH.
9	KEÇİÖREN İLKOKULU	KUŞCAĞIZ MAH.
10	BAĞLUM SON DURAK KURAN KURSU	KARŞIYAKA MAH.
11	MELİH GÖKÇEK KURAN KURSU	ESERTEPE MAH.
12	KUZEY ANKARA TOKİ ANAOKULU	YEŞİLÖZ MAH.
13	ATANUR AYTAÇ PARKI	AYVALI MAH.
14	YASİN BÖRÜ PARKI	ATAPARK MAH.
15	ESERTEPE PAZAR YERİ KARŞISI YENİ PARK	ESERTEPE MAH.
16	CUMHURBAŞKANLIĞI KÖŞK	BEŞTEPE MAH.
17	SAİM AYAZ PARKI	KÖŞK MAH.
18	KENAN DEMİR PARKI	AYVALI MAH.
19	YUSUF NABİ PARKI	KÖŞK MAH.
20	BAĞLUM BOTANİK PARKI	KARAKAYA MAH.
21	SERDAR TAYYAR DURUDUYGU PARKI	YAYLA MAH.
22	BÜLENT AYDIN PARKI	EMRAH MAH.
23	TUFAN KANSUVA PARKI	PINARBAŞI MAH.
24	ALİ KAYHAN PARKI	GÜMÜŞDERE MAH.
25	İSMAİL BAKLAN PARKI	19 MAYIS MAH.
26	MUSTAFA ÜNAL PARKI	TEPEBAŞI MAH.

Yenilenen ve yeni yapılan parkların çocuk oyun alanı ile fitness alanlarının zeminlerine toplam 6.000 m² kauçuk serimi yapılmıştır.

SENTETİK ÇİM HALI SERİLEN KOŞU YOLU VE FUTBOL SAHALARI

1	ÂDEM ŞENGÜL PARKI	19 MAYIS MAH.
2	YAŞAR GÜLER PARKI	ATAPARK MAH.
3	AHMET KUŞ PARKI	ATAPARK MAH.
4	İSMET AYDIN PARKI	AYVALI MAH.
5	İSMET AYDIN PARKI	AYVALI MAH.
6	ABDULLAH ERKÖSE PARKI	BADEMLİK MAH.
7	FATİH DEVRAVUT PARKI	BAĞLARBAŞI MAH.
8	İSA YUSUF ALPTEKİN PARKI	ÇİÇEKLİ MAH.
9	MEHMET AKİF İNAN PARKI	ESERTEPE MAH.
10	METİN ÖZDEMİR PARKI	ESERTEPE MAH.
11	NURİ GÖKÇE PARKI	ETLİK MAH.
12	İBRAHİM ABANOZ PARKI	ETLİK MAH.
13	ALİ KAYHAN PARKI	GÜMÜŞDERE MAH.
14	GÜZELYURT KÖYÜ FUTBOL SAHASI	GÜZELYURT KÖYÜ
15	CENGİZ AYTMATOV PARKI	İNCİRLİ MAH.
16	FIRAT YILMAZ ÇAKIROĞLU PARKI	KALABA MAH.
17	EMİR TİMUR PARKI	KAMİLOCAK MAH.
18	BAĞLUM KAFKAS KENT SİTESİ YANI PARK	KARAKAYA MAH.
19	TUNCAY ÖZDERE PARKI	KUŞCAĞIZ MAH.
20	İBRAHİM ATMACA PARKI	OSMANGAZİ MAH.
21	CAHAR DUDAYEV PARKI	OSMANGAZİ MAH.
22	OSMANLI PAZARI YANI FUTBOL SAHASI	PINARBAŞI MAH.
23	SANCAKTEPE PARKI	SANCAKTEPE MAH.
24	ALİYE İZZET BEGOVİÇ PARKI ARKASI YENİ PARK	SUBAYEVLERİ MAH.
25	AKŞEMSETTİN PARKI	UYANIŞ MAH.
26	EMİR KARATEKİNBEY PARKI	YAYLA MAH.

Yenilenen ve yeni yapılan parkların koşu yolu ve futbol sahalarının zeminlerine toplam 19.705 m² sentetik çim halı serimi yapılmıştır.

TEL ÖRGÜSÜ YENİLENEN SPOR SAHALARI

1	MEMİŞ GÜMÜŞ PARKI	ADNAN MENDERES MAH.
2	AKTEPE SPOR KOMPLEKSİ	AKTEPE MAH.
3	YAŞAR GÜLER PARKI	ATAPARK MAH.
4	KARDEŞ ŞAHİNBEY PARKI	AYVALI MAH.
5	İSİMSİZ (SPOR KOMPLEKSİ)	BADEMLİK MAH.
6	PALANDÖKEN PARKI	BAĞLUM (HİSAR MAH.)

7	BAĞKENT PARKI	BAĞLUM (KARŞIYAKA MAH.)
8	MARAŞAL FEVZİ ÇAKMAK PARKI	BASINEVLERİ MAH.

9	ŞHT.JAN. AST. SUBAY SAVAŞ BIYIKLI PARKI	BASINEVLERİ MAH.
10	ENGELSİZ PARK	GÜÇLÜKAYA MAH.
11	EMİR TİMUR PARKI	KAMİL OCAK MAH.
12	ŞHT.PİY.JAN.ONB. FETHULLAH KÖROĞLU PARKI	KUŞCAĞIZ MAH.
13	ŞHT.TĞM. HAKAN TAHTALIOĞLU PARKI	KUŞCAĞIZ MAH.

MEVSİMLİK ÇİÇEK DİKİMİ- BİTKİ DİKİMİ TOPRAK – GÜBRE- ÇİM TOHUMU

Parklarımıza çeşitli türlerde Toplam Dikilen Mevsimlik Çiçek Sayısı 1.604.036 adettir. (Menekşe, kadife, petunya, begonya vb.) Parklarımızda mevsimlik çiçek dikimi hızla devam etmektedir.

Yenilenen, yeni yapılan ve bakımı yapılan parklara toplam, toplam 84.876 adet bitki dikimi yapıldı, 6.612 m³ hayvansal gübre serimi yapıldı, 6.216 kg çim tohumu atıldı..

Mevcut parklarımızın düzenli bakım işlerinin yapılması ve parkların bitkisel eksiklerinin tamamlanması, kent mobilyalarının yenilenmesi, böylece yeni ve modern görünümü ile hizmete sunulması işlemleri yapılmaktadır.

Ayrıca ilçe sınırlarımız içerisinde bulunan 195 adet okul, 140 adet cami, 20 adet dernek, 53 adet sağlık kurumu, 30 adet karakol ve 55 adet diğer resmi kurumlar ve belediyelerin talepleri imkanlar dâhilin de karşılanmıştır. (Bank, kamelya, basketbol potası, masa, bitki, mevsimlik çiçek, çim biçimi, budama vb.)

YAPILAN ETKİNLİKLER

1. Yükseltepe Ağaçlandırma Alanı Ağaç Dikme Töreni; 11.11.2019 tarihinde başlayan Geleceğe Nefes kampanyası kapsamında; Yükseltepe Mahallesi 1572. Cadde üzerinde bulunan ağaçlandırma alanına 3000 ağaç dikilirken, programa katılanlara da 5000 adet sedir çamı fidanı dağıtıldı.

2. Halit Fahri Ozansoy İlköğretim Okulunda düzenlenen törende 2000 adet sedir çamı fidanı,

3. Keçiören İlkokulunda düzenlenen törende 2000 adet sedir çamı fidanı,

4. Kartaltepe Kent Ormanı; Raunda Büyük Elçiliği ile birlikte ağaç dikme töreni düzenlenmiştir.

5. Ak Parti Hatıra Ormanı; Pakistan Büyük Elçiliği ile birlikte ağaç dikme töreni düzenlenmiştir.

SOSYAL YARDIM İŞLERİ MÜDÜRLÜĞÜ

Sosyal Yardım Birimi Tarafından 2019 Yılında İhtiyaç Sahibi Vatandaşlara Yapılan Yardımlar

YAPILAN YARDIMIN TÜRÜ	OCAK	ŞUBAT	MART	NİSAN	MAYIS	HAZİRAN	TEMMUZ	AĞUSTOS	EYLÜL	EKİM	KASIM	ARALIK	TOPLAM
YARDIM İÇİN BAŞVURAN KİŞİ	**99**	**98**	**107**	**51**	**298**	**71**	**511**	**307**	**169**	**244**	**118**	**179**	**25.248**
KURU GIDA YARDIM PAKETİ VERİLEN KİŞİ SAYISI	186	299	240	12	2681	82	186	53	114	90	45	40	**4068**
SICAK YEMEK YARDIMI VERİLEN KİŞİ SAYISI	63	64	66	70	77	77	78	87	87	84	84	93	**930**
KIYAFET YARDIMI VERİLEN KİŞİ SAYISI	365	278	780	700	2212	42	564	96	3	1	-	2	**5043**
ÇOCUK BEZİ YARDIMI VERİLEN KİŞİ SAYISI	3	2	-	-	4	1	6	1	3	4	14	21	**59**
EV EŞYASI YARDIMI VERİLEN KİŞİ SAYISI	13	15	11	15	11	11	22	30	23	22	25	43	**241**
ET YARDIMI VERİLEN AİLE SAYISI	73	79	220	150	110	65	90	208	194	70	164	119	**1542**
KIRTASİYE YARDIMI VERİLEN KİŞİ SAYISI	-	-	-	-	-	-	-	10	-	-	-	-	**10**
AYLIK TOPLAM	**703**	**737**	**1317**	**947**	**5095**	**278**	**946**	**485**	**424**	**271**	**332**	**318**	**11.893**
											GENEL TOPLAM		**11.893**

EMEKLİLER PLATFORMU

Sosyal Yardım İşleri Müdürlüğü tarafından emeklilerimize hizmet sunmak için kurulmuştur.
Amacımız;
Emeklilere rehberlik ve danışmanlık hizmetleri sunmak.
Aktif emekliliğe yönelik uzmanların düzenleyeceği seminer, panel ve toplantılar gerçekleştirmek.
Platformu üyelerimizle sosyal ve kültürel faaliyetler gerçekleştirmek.
Emekli Platformu üyelerimizle gönüllü faaliyetlere katılmak.

HİZMETLERİMİZ

Ülkemizin güzelliklerini keşfedeceğimiz kültürel ve tarihsel geziler,
Tiyatro, sinema, sergiler, konserler vb sosyal aktiviteler,
Spor faaliyetleri,
Hobi bahçeleri,
Gönüllü faaliyetleri,
Çeşitli kurslar.

EMEKLİLER PLATFORMU TARAFINDAN 2019 YILINDA YAPILAN FAALİYETLER

AYLAR	REHBERLİK VE DANIŞMANLIK HİZMETLERİ KİŞİ SAYISI	SOSYAL VE KÜLTÜREL FAALİYETLER TİYATRO, SİNEMA, KONSER- KİŞİ SAY.	SPOR FAALİYETLERİ KİŞİ SAYISI	KÜLTÜREL VE TARİHSEL GEZİLER KİŞİ SAYISI	ÇEŞİTLİ KURSLAR SERAMİK, RESİM V.B. KİŞİ SAYISI
OCAK	-	150	32	35	-
ŞUBAT	-	180	-	50	107
MART	-	165	80	150	139
NİSAN	-	105	42	175	122
MAYIS	-	-	-	-	-
HAZİRAN	-	180	-	75	50
TEMMUZ	-	110	-	-	-
AĞUSTOS	-	-	-	-	-
EYLÜL	30	120	-	150	95
EKİM	42	190	175	170	125
KASIM	20	100	125	-	100
ARALIK	27	110	-	-	150
TOPLAM	**119**	**1.410**	**454**	**805**	**888**
			GENEL TOPLAM		**3.676**

ÇOCUK DANIŞMA MERKEZİ TARAFINDAN 2019 YILINDA YAPILAN FAALİYETLER

- Merkezimiz 4-14 yaş grubundaki çocukların ilgi ve yeteneklerinin keşfedilmesi ve geliştirilmesi amacıyla, bilim-sanat-spor alanlarında çocuğun sosyal ve akademik gelişimini bütüncül olarak destekleyecek birbirinden farklı ve eğlenceli atölye çalışmaları gerçekleştirmektedir. Ayrıca ön değerlendirme, gözlem, rapor ve görüşmeler yoluyla çocukların gelişim takibi yapılmakta, ailelere ve problem çözümü ve yaklaşım konusunda danışmanlık hizmeti verilmektedir.
- Çocuklar bilişsel uyarılmaya, yeni bilgiler öğrenmeye, ele aldıkları konuları araştırmaya, sorgulamaya ihtiyaç duyarlar; bağımsız çalışmak ve daha büyük yaştakilerle ilişki kurmak isterler.
- Atölye modeli ile çocukların bu istekleri karşılanmakta; ilgi alanları ve yetenekleri testle değil, atölye çalışmaları ve diğer aktiviteler ile ortaya çıkarılmakta ve özgürce hareket etmeleri sağlanmaktadır.
- Her çocuğun özel olduğu ve farklı ihtiyaçlara sahip olduğu prensibinden hareketle bu ihtiyaçları karşılayacak ve gelişimi ileriye taşıyacak özgün ve zengin yelpazede bir hizmet anlayışı ile hareket edilmektedir. Üstün Zekâlı Ve Yetenekli Çocuklar Derneğinin (ÜZYEÇDE) işbirliği ve desteği ile atölye faaliyetlerimiz yürütülmektedir.

ÇOCUK HİZMETLERİ TARAFINDAN 2019 YILINDA YAPILAN FAALİYETLER														
VERİLEN HİZMETLER		OCAK	ŞUBAT	MART	NİSAN	MAYIS	HAZİRAN	TEMMUZ	AĞUSTOS	EYLÜL	EKİM	KASIM	ARALIK	TOPLAM
1	DRAMA	26	3	-	-	-	-	-	-	-	47	-	-	76
2	RESİM	69	5	-	-	-	-	-	-	-	-	43	-	117
3	OYUN ODASI	46	1	-	-	-	-	-	-	-	-	110	-	157
4	ZEKA OYUNLARI-SATRANÇ	12	2	-	-	-	-	-	-	-	7	84	-	105
5	TASARIM	68	9	-	-	-	-	-	-	-	16	65	-	158
6	İNGİLİZCE	-	-	-	-	-	-	-	-	-	-	-	-	-
7	ROBOTİK ATÖLYESİ	65	8	-	-	-	-	-	-	-	-	51	-	124
8	RİTİM	-	-	-	-	-	-	-	-	-	-	-	-	-
9	BİLİM	-	-	-	-	-	-	-	-	-	-	-	-	-
10	AKIL OYUNLARI	43	4	-	-	-	-	-	-	-	-	-	-	47
11	GÖRSEL SANATLAR	-	-	-	-	-	-	-	-	-	-	-	-	-
12	OKÇULUK	21	6	-	-	-	-	-	-	-	-	-	-	27
13	ANNE-BEBEK ATÖLYESİ	-	-	-	-	-	-	-	-	-	14	-	-	14
14	DANIŞMANLIK HİZMETİ/PSİKOLOJİK DESTEK	9	11	21	8	-	10	-	-	17	22	30	-	128
15	OYUN-MASAL ATÖLYESİ	37	5	-	-	-	-	-	-	-	-	-	-	42
16	CİMNASTİK	39	-	-	-	-	-	-	-	-	-	126	-	165
17	ÖZEL YETENEK ATÖLYESİ	-	-	-	-	-	-	-	-	-	-	-	-	-
18	ERKEN KEŞİF ATÖLYESİ	18	6	-	-	-	-	-	-	-	-	-	-	24
19	MÜZİK ATÖLYESİ (GİTAR)	4	1	-	-	-	-	-	-	-	-	63	-	68
20	ÇOCUK GELİŞİM ATÖLYESİ	-	-	-	-	-	-	-	-	-	8	-	-	8
	TOPLAM	**457**	**61**	**21**	**8**	**-**	**10**	**-**	**-**	**17**	**114**	**572**	**-**	**1.260**

ÇODAM TARAFINDAN 2019 YILINDA YAPILAN DÖNEMSEL FAALİYETLER

S.N.	TARİH	FAALİYET	AÇIKLAMA	İŞBİRLİĞİ YAPILAN KURULUŞLAR	ÇOCUK SAYISI
1	21/25 OCAK 2019	SOSYAL UYUM İÇİN BİR ADIM KIŞ KAMPI 2019	Keçiören Kocatepe İlkokulunda okuyan 13 Göçmen ve 12 Türk çocuk sosyal uyum için bir haftalık programa katıldılar. Program içeriği, -Dart/Bowling/Bocce/Buz sporları ile tanışma -ODTÜ Bilim ve Teknoloji Müzesi -Tabiat Tarihi Müzesi -Ali Kuşçu Gökbilim Merkezi -Nata Vega Deniz Dünyası -Eskişehir Kültür Gezisi (Balmumu Müzesi-Bilim Merkezi-Odunpazarı gezisi) -Ters Ev gezisi	-Keçiören Göçmen Hizmetleri Merkezi -ÇODAM -ÜZYEÇDE -Birleşmiş Milletler Uluslararası Göç Örgütü (IOM)	25

S.N.	TARİH	FAALİYET	AÇIKLAMA	İŞBİRLİĞİ YAPILAN KURULUŞ	ÇOCUK SAYISI
2	28.04.2019	6.MANGALA TURNUVASI	Bu yıl 6. sı düzenlenen Mangala Turnuvası na ilkokullardan 90 Ortaokullardan 67 çocuk katılmıştır. Dereceye girenlere madalya, Başarı Belgesi ayrıca; birinciye 500TL., ikinciye 250TL., üçüncüye 100TL Hediye çeki verilmiştir. Turnuvaya katılan tüm çocuklara Katılım Belgesi, ilkokul çocuklarına TROMBOLİN PARK bileti, ortaokul çocuklarına Bowling Bileti hediye edilmiştir.	-ÜZYEÇDE -Keçiören İlçe Milli Eğitim Müdürlüğü -ANTARES AVM (sponsor)	157

S.N.	TARİH	FAALİYET	AÇIKLAMA	İŞBİRLİĞİ YAPILAN KURULUŞ	ÇOCUK SAYISI
3	4.05.2019	RESİM SERGİSİ	ÇODAM/ÜZYEÇDE işbirliğinde yürütülen Resim Atölyesindeki çocukların bir yıl boyunca yaptıkları çalışmalar sergilenmiştir. Sergi öncesi Müzik Atölyesi çocukları piyano, keman, klarnet dinletileri gerçekleştirdiler.	ÜZYEÇDE	90
S.N.	TARİH	FAALİYET	AÇIKLAMA	İŞBİRLİĞİ YAPILAN KURULUŞLAR	ÇOCUK SAYISI
4	24 HAZİRAN 2019 5 TEMMUZ 2019	YAZ KAMPI	Hafta içi 15 gün süren program sabah 8.30-17.00 saatleri arasında gerçekleştirilmiştir. Program da yer alan çalışmalar; -Eskrim sporu -Buz sporu -Oryantring sporu -Müze Eğitim Çalışmaları -Doğa Kampı -Atölye çalışmaları (bilim, sanat, mutfak, ritim, jimnastik) -Takım oyunları -Tekerlekli paten eğitimi - Bilim Merkezi programları	ÜZYEÇDE	30

HUZUREVİ TARAFINDAN 2019 YILINDA YAPILAN FAALİYETLER

1- Stajer öğrenciler tarafından yaşlılar için faaliyetler düzenlendi.
2-Yaşlılarımıza göz taraması yapıldı.
3- Gönüllü kuaförler tarafından yaşlıların saç ve tırnak bakımlarının yapılması sağlandı.
4- Huzurevinde vefat eden yaşlılarımıza mevlit okutuldu.
5- Ramazan ayında kuran mukabelesi yapıldı. Yaşlılarımıza iftar yemekleri düzenlendi.
6- Yaşlılar haftası nedeniyle yaşlılarımıza eğlence programları düzenlendi.
7- Anneler ve babalar gününde yaşlılarımıza hediyeler dağıtıldı.
8-Ankaranın mesire yerlerine piknik düzenlendi.
9-Konya iline gezi düzenlendi.
10-Yaşlılarımıza beslenme, sağlık bilgisi ve iletişim konularında seminer verildi.
11-Yaşlılara kültür ve sanat etkinlikleri yapıldı.
12-Müftülük tarafından dini sohbetler düzenlendi
13-Dünya yaşlılar gününde eğlenceler düzenlendi.
14-Ankara da bulunan ilkokul, ortaokul ve lise öğrencilerinin ziyaretleri sağlandı.
15-STK'ların yaşlıları ziyaret etmeleri sağlandı.

HUZUREVİ TARAFINDAN 2019 YILINDA YAPILAN FAALİYETLER

VERİLEN HİZMETLER, MÜRACAATLAR SAYISAL DEĞERLER VE ETKİNLİKLER	OCAK	ŞUBAT	MART	NİSAN	MAYIS	HAZİRAN	TEMMUZ	AĞUSTOS	EYLÜL	EKİM	KASIM	ARALIK	TOPLAM
Bakım, koruma, barınma, sosyal-psikolojik ve sağlık hizmeti verilen yaşlı kişi sayısı (adet)	72	72	72	66	69	70	71	72	73	74	76	79	**96**
Müracaat sonrası Yatan yaşlı sayısı	-	2	1	-	4	1	2	1	1	2	3	4	**21**
Müracaat eden kişi sayısı	3	4	2	6	-	2	7	2	6	4	8	2	**47**
Müracaat sonrası vazgeçen yaşlı sayısı	1	-	-	-	2	1	4	2	2	3	-	-	**15**
Vefat eden yaşlı sayısı	2	-	1	2	1	-	1	-	-	1	1	1	**10**
Huzurevinde kalmakta iken kendi isteği ile ayrılan yaşlı sayısı	-	2	-	4	-	-	-	-	-	1	-	-	**7**
Huzurevine yatış için gerekli işlemleri devam eden yaşlı sayısı	2	4	2	-	4	-	-	-	-	-	-	-	**12**
Düzenlenen etkinlik sayısı	1	1	-	1	2	2	-	1	2	2	2	1	**15**

Huzurevinde Aralık 2019 tarihi itibariyle 32 bayan ve 44 erkek olmak üzere 76 yaşlı kalmaktadır.

ENGELLİ BİRİMİ TARAFINDAN 2019 YILINDA YAPILAN FAALİYETLER

1-GÖÇMENLERLE SOSYAL UYUM ETKİNLİĞİ:
İçerik: Keçiören Belediyesi Göçmen Merkezi ve Göçmenler ve Sığınmacılarla Dayanışma Derneği ASAM'la birlikte göçmenlerle sosyal uyum amacıyla "Komşu Kadın Bohçası" temalı atölye çalışması yapılmıştır.
Etkinliği birinci günü Estergon Kalesi ve içindeki müze ziyaret edilerek, tanışma çayı düzenlenmiştir. İkinci gün, "Komşu Kadın Bohçası" temalı atölye çalışmasında kadın figürleri üzerine yöresel kıyafetler tasarlanmıştır.

Tarih : 28-29 Ocak 2019
Saat : 14:00-16:00
Yer : Estergon Kalesi (1.gün)
Göçmenler ve Sığınmacılarla Dayanışma Derneği- ASAM (2.gün)
Katılan Engelli Sayısı: 11

2. GÖÇMENLERLE SOSYAL UYUM ETKİNLİĞİ-2:
İçerik : Keçiören Belediyesi Göçmen Merkezi ve Göçmenler ve Sığınmacılarla Dayanışma Derneği ASAM'la birlikte göçmenlerle sosyal uyum amacıyla "Komşu Kadın Bohçası" temalı atölye çalışması yapılmıştır.
Tarih : 4-5 Şubat 2019
Saat : 14:00-16:00
Yer : ASAM Göçmenler ve Sığınmacılarla Dayanışma Derneği
Katılan Engelli Sayısı: 10

3-KÜLTÜREL GEZİ
Yer : Anıtkabir Ziyareti
Tarih : 28 Şubat 2019
Saat : 13:30-16:00
Katılan Engelli Sayısı: 20

4-KÜLTÜREL GEZİ
Yer : Çamlıdere
Tarih : 14 Mart 2019
Saat : 08:00-17:00
Katılan Engelli Sayısı: 25

5-ENGELSİZ OYUNLAR VE PİKNİK ETKİNLİĞİ
Yer : Kartaltepe Kent Ormanı
Tarih : 24 Temmuz 2019 / Çarşamba
Saat : 10:00-15:30
Katılan Engelli Sayısı: 100

6-SPORTİF ETKİNLİK
Yer : Antares AVM Bowling Etkinliği
Tarih : 10 Eylül 2019
Saat : 10:00-13:30
Katılan Engelli Sayısı: 25

7-KÜLTÜREL GEZİ
Yer : Ankara Kalesi
Tarih : 12 Eylül 2019
Saat : 10:00-15:00
Katılan Engelli Sayısı: 15

8-KÜLTÜREL GEZİ
Yer : Rahmi Koç Müzesi
Tarih : 15 Ekim 2019
Saat : 13:00-17:00
Katılan Engelli Sayısı: 45

9-ENGELSİZ EBEVEYN OKULU SEMİNERLERİ
Yer : Sosyal Yardım İşleri Müdürlüğü
Tarih : 6 Kasım 2019
Saat : 13:30-16:00
Seminer Konusu: Yaşamda Farkındalık
Semineri Veren Kişi: Aile Danışmanı Emel ALGÜL
Katılan Engelli Sayısı: 37

10-KÜLTÜREL GEZİ
Yer : Çağdaş Sanatlar Merkezi
"Moğol Kadınlarının Kırkyama Sergisi"
"Yapı Kredi Koleksiyonundan Renkler Sergisi"
Tarih : 8 Kasım 2019
Saat : 13:00-17:00
Katılan Engelli Sayısı: 45

11-KÜLTÜREL GEZİ
Yer : Anıtkabir Ziyareti
Tarih : 13 Kasım 2019
Saat : 13:30-16:00
Katılan Engelli Sayısı: 115

12. DÜNYA ENGELLİLER GÜNÜ PROGRAMI
Yer :Necip Fazıl Tiyatro Salonu
Tarih : 3 Aralık 2019
Saat :14.30
Katılan Engelli Sayısı:350

13. KÜLTÜREL GEZİ
Yer :Anıtkabir Ziyareti
Tarih : 6 Aralık 2019
Saat :11.00
Katılan Engelli Sayısı:10

14. KÜLTÜREL GEZİ
Yer :Anıtkabir Ziyareti
Tarih : 9 Aralık 2019
Saat :14.00
Katılan Engelli Sayısı:9

15. ENGELSİZ EBEVEYN OKULU SEMİNERLERİ
Yer :Sosyal Yardım İşler Müdürlüğü
Tarih :13 Aralık 2019
Saat :13.30
Seminerin Konusu: Ebeveyn Tutumları
Semineri Veren Kişi: Sosyal Çalışmacı Umut Yaşar Göç
Katılan Engelli Sayısı:45

16. KÜLTÜREL GEZİ
Yer :Anıtkabir Ziyareti
Tarih : 14 Aralık 2019
Saat :10.00
Katılan Engelli Sayısı :10

ENGELLİ BİRİMİ TARAFINDAN 2019 YILINDA YAPILAN FAALİYETLER

VERİLEN HİZMETLER	OCAK	ŞUBAT	MART	NİSAN	MAYIS	HAZİRAN	TEMMUZ	AĞUSTOS	EYLÜL	EKİM	KASIM	ARALIK	TOPLAM
ENGELLİ SAYISI **(2019 ARALIK 2845 KİŞİ)**	10	12	7	5	3	9	22	7	22	103	42	27	269 **3.114**
DÜZENLENEN ETKİNLİK SAYISI	1	2	1	-	-	-	1	-	2	1	3	5	**16**
NAKİL HİZMETİ VERİLEN ENGELLİ SAYISI	44	83	89	67	81	53	68	47	73	79	74	81	**839**
ENGELLİ HAKLARI KONUSUNDA BİLGİLENDİRME, PSİKOLOJİK DESTEK, HUKUKİ DESTEK HİZMETİ VERİLEN ENGELLİ SAYISI	153	179	235	202	204	133	63	44	23	41	54	33	**1364**
SOSYAL YARDIM BİRİMİNE YÖNLENDİRME	19	27	32	20	53	33	14	12	13	11	12	14	**260**
VERİLEN ENGELLİ APARATLARI (TEKERLEKLİ SAN. YÜRÜTEÇ, KOLTUK DEĞNEĞİ V.B)	6	3	6	-	5	3	10	13	25	17	6	5	**99**
ENGELLİ VATANDAŞLARA SUNULAN TOPLAM HİZMET SAYISI													**2.847**

OSMAN GAZİ SOSYAL YAŞAM TESİSLERİ

Sosyal yardımlar kapsamında Hasta ve Hasta Yakınlarına ve Ankara dışından gelen öğrencilere geçici olarak beslenme ve barınma, rehberlik hizmeti verilmektedir.

OSMAN GAZİ SOSYAL YAŞAM TESİSLERİ TARAFINDAN 2019 YILINDA VERİLEN HİZMETLER

VERİLER	OCAK	ŞUBAT	MART	NİSAN	MAYIS	HAZİRAN	TEMMUZ	AGUSTOS	EYLÜL	EKİM	KASIM	ARALIK	TOPLAM
HASTA KONUK EVİNE MÜRACAAT EDEN HASTA SAYISI	115	81	86	79	65	16	169	191	186	155	187	197	**1.527**
HİZMET VERİLEN HASTA SAYISI	42	40	53	75	55	17	81	63	41	69	88	54	**678**
HİZMET VERİLEN HASTA YAKINI SAYISI	59	48	50	40	57	21	89	54	50	69	64	58	**659**
BAŞVURAN ÖĞRENCİ SAYISI	25	24	15	119	25	8	-	17	18	9	12	33	**305**
HİZMET VERİLEN ÖĞRENCİ SAYISI	25	24	15	119	-	8	-	14	17	9	2	22	**255**

KADIN DANIŞMA MERKEZİ TARAFINDAN 2019 YILINDA YAPILAN FAALİYETLER

VERİLER	TELEFONLA BAŞVURU	YÜZYÜZE BAŞVURU	TOPLAM	NOTLAR
Müracaat Sayısı	382	55	**437**	Müracaatçının ihtiyacına göre birkaç hizmet aynı anda sunulabilmektedir. Örneğin; hem hukuksal hem psikolojik desteğe ihtiyacı varsa bir kişi aynı zamanda iki hizmeti de alabilmektedir.
Yönlendirme ve bilgilendirme	234	55	**289**	Ücretsiz kreş, mesleki kurslar, yasal konular, kurumsal hizmetler vb. konularda başvurular yapılmaktadır. Kadının ihtiyacı doğrultusunda hangi kurumlardan ne şekilde destek alabileceği hakkında müracaatçı bilgilendirilmektedir. Bu kurumların iletişim bilgileri verilerek, işlemlerinin tamamlanma sürecinde destek sağlanmaktadır.
Konukevine yerleşme, bilgi alma, kalanlarla ilgili işlemler	232	23	**255**	Konukevine başvuru, Konukevi hakkında bilgi edinme (kalan kadınların işlemleri, kabul şartları, müracaat yerleri, kalma süresi vb.) amacıyla yapılan tüm başvuruları kapsamaktadır.
Psikolojik destek	-	-	**-**	Merkezimize başvuran şiddet mağduru tüm kadınlarla yapılan ön görüşmenin ardından uygun görülenlere psikolojik destek hizmeti verilmektedir. Randevular müracaatçının başvurduğu günden itibaren bir hafta içinde verilmektedir.
Hukuksal destek	5	10	**15**	Müracaatçılar, 6284 Sayılı Yasa ve temel yasal haklar konusunda bilgilendirilerek, Gelincik Ofisi ve Adli Yardım Bürolarına yönlendirilmektedir.
Kreş	-	1	**1**	Ücretsiz kreş hizmetinden faydalanabilecek şartlara sahip olanlar, Aile ve Sosyal Politikalar İl Müdürlüğüne yönlendirilmektedir.
İş bulma	-	-	**-**	İş-kur Altındağ şubesine veya Akmasa ya yönlendirme yapılmaktadır.
Geçici barınma	-	-	**-**	Konukevine yerleşmesi uygun olmayan sadece barınma talebi ile müracaat edenlerin kısa süreli barınma ihtiyaçları Huzurevinde sağlanmaktadır.
Ekonomik (ayni-nakdi)	-	178	**178**	Keçiören Sosyal Yardımlaşma ve Dayanışma Vakfı'na ve Keçiören Belediyesi Sosyal Yardım Birimine yönlendirme yapılmaktadır.

KADIN KONUKEVİ TARAFINDAN 2019 YILINDA YAPILAN FAALİYETLER

VERİLER	KADIN	ÇOCUK	TOPLAM	NOTLAR
Kadın Konukevine Müracaat eden Kadın Sayısı	88	48	**133**	2019 yılı ilk altı ayında kadın konuk evinde kalmak için müracaat eden kadın ve çocuk sayısıdır.
Kadın Konukevinde Kalan Kadın Sayısı	56	30	**86**	2019 yılında hizmet verilen toplam kadın ve çocuk sayısıdır. Kuruluşta kalış süresi en fazla 6 aydır.
Sağlık Hizmeti ve Psikolojik Destek	139	91	**230**	Kuruluşumuzda kalan kadın ve çocukların hastane yönlendirmeleri, hastaneden randevu alma ve hastanedeki işlem takipleri yapılmaktadır. Sağlık güvencesi olmayanların tedavi ve ilaç masrafları belediyemizce karşılanmaktadır. Kuruluşta kalan kadın ve çocuklara durum değerlendirmesi yapılarak ve talepleri doğrultusunda psikolojik destek verilmektedir.
Hukuksal Destek	36	-	**36**	Kadınlar Gelincik Ofisi ve Adli Yardım Bürolara yönlendirilerek, ücretsiz avukat hizmeti verilmekte ve dava süreçlerinin takibi yapılmaktadır.
Meslek Edindirme Kursu Çeşitli Kurslar	7	-	**7**	İŞKUR – KEÇMEK – Halk Eğitim gibi kuruluşlar ve Turuncu Kafe tarafından verilen Meslek edindirme ve hobi kurslarına yönlendirme yapılmıştır.
İş bulma	23	-	**23**	İŞ-KUR ve Ak-masadan takip edilen iş ilanları ile uygun görülen işlere yerleştirilmiştir.
Sosyal Yardım Hizmeti (Okul Yardımı, Gıda, Kömür, Kira, Eşya Yardımı ve Nakdi Destek)	177	26	**203**	Kuruluşumuzda kalmakta olan ve evini tutup ayrılan kadınlara, Keçiören SYDV yönlendirilerek, nakdi yardım yapılmaktadır.. Kadınlar için kişi başına 150 TL, çocuklar için Ocak, Şubat ve Mart aylarında 50 TL aylık nakit yardım yapılmıştır. Kuruluşumuzda kalan kadınlar kaldıkları süre boyunca her ay nakit yardım almaktadır.
Eğitim Desteği	-	4	**4**	2019 yılında konukevinde kalan çocuklar arasında okul çağındaki çocuklar.
Kreş - Etüt	-	1	**1**	Konukevinde kalan kadınların beraberindeki çocuklarına kuruluşta oldukları süreç boyunca kuruluş ve sonrası yaşamlarını desteklemek adına kreş hizmeti verilmektedir. Okula giden çocuklar için okul dışında etüt hizmeti verilmektedir.
Sosyal ve Kültürel Etkinlikler	112	100	**212**	Belediyemizin aylık sosyal, kültürel faaliyetleri takip edilerek, kadın ve çocukların faydalanması sağlanmaktadır. Kuruluşumuz ve ASPB İl Müdürlüğü ile işbirliği yapılarak düzenlenen etkinliklere, seminerlere ve eğitimlere faaliyetlere kadın ve çocuklarının katılımı sağlamıştır.

STRATEJİ GELİŞTİRME MÜDÜRLÜĞÜ

Müdürlüğümüzce 2019 yılı içerisinde aşağıda belirtilen faaliyetler yapılmıştır.

1- 2018 Yılı İdare Faaliyet Raporu – 2019 yılının Ocak - Mart döneminde hazırlıkları tamamlanarak Nisan 2019 döneminde Belediye Meclisinde görüşülmesi sağlanmış ve karara bağlandıktan sonra Belediyemiz internet sitesinde yayımlanarak Çevre ve Şehircilik Bakanlığı ile Sayıştay Başkanlığına gönderilmiştir.

2- 2020-2022 Yılları Belediye Bütçesi Eylül ayında Encümende, Ekim ayında Belediye Meclisinde ve Kasım ayında Büyükşehir Belediye Meclisinde görüşülmesi sağlanmıştır. Karara bağlandıktan sonra Çevre ve Şehircilik Bakanlığına ve Maliye Bakanlığına gönderilmiştir.

3- 2020 Yılı Performans Programı - Haziran 2019 döneminde çalışmalarına başlanarak Eylül ayında Encümende, Ekim ayında Belediye Meclisinde görüşülmesi sağlanmış olup, karara bağlandıktan sonra Çevre ve Şehircilik Bakanlığına gönderilmiştir. Ayrıca Belediyemiz web sayfasında yayınlanmıştır.

4- 2018 Yılı 2. ve 2019 yılı 1'nci 6 aylık idare Kuruluş Brifingi 2019 yılı Temmuz ayında, ve 2019 yılı 2'nci dönem idare Kuruluş Birifingi 2020 yılı Ocak ayında hazırlanarak Valilik Makamına gönderilmiştir.

5- 2019 Yılı Çalışma ve Yatırım Programı – İdaremizce belirlenmiş Stratejik Plana, Performans hedeflerine ve bütçe planlamasına uygun olarak hazırlanan 2019 yılı Çalışma ve Yatırım Programı hazırlanmış 2019 yılı Ocak ayında Belediye Meclisinde görüşülmüştür.

6-2020-2024 yıllarını kapsayan 5 yıllık Stratejik Planımız Eylül ayında Belediye Meclisimizde Görüşülerek Kabul edilmiştir. Ayrıca Çevre ve Şehircilik Bakanlığı Yerel Yönetimler Genel Müdürlüğü ve Cumhurbaşkanlığı Strateji ve Bütçe Başkanlığı'na gönderilmiş olup belediyemiz web sitesinde yayınlanmıştır.

TEFTİŞ KURULU MÜDÜRLÜĞÜ

Müdürlüğümüzce, Belediye Başkanlık Makamınca yapılan görevlendirmeler üzerine 6 adet Soruşturma Raporu bitmiş olup, 12 adet Soruşturma Raporu devam etmektedir.

Ocak 2019 – Aralık 2019 tarihleri arası müdürlüğümüze 187 adet evrak girişi mevcut olup, müdürlüğümüzce evraklar üzerinde gerekli işlemler yapılarak ilgili birim, kurum ve kuruluşlara gönderilmiştir. Ayrıca bu tarihler arasında 108 adet giden evrak kaydımız bulunmaktadır.

TEMİZLİK İŞLERİ MÜDÜRLÜĞÜ

ÇÖPLERİN TOPLANMASI VE ATIK SAHASINA NAKLİ

Keçiören Belediyesi olarak hizmet alımı suretiyle yapılan evsel atık toplama, taşıma, yıkama ve nakil faaliyetleri, Ekim 2019 tarihinden itibaren Belediyemizce alınan yeni araç filomuzla ve kendi personelimiz marifeti ile yapılmaya başlanmıştır. Bu suretle belediyemizce aylık 3 milyon TL civarında bir tasarruf sağlanmıştır.

Keçiören Belediyesi sınırları içerisinde bulunan 51 mahallenin çöpleri akşam saat 20:00 den sonra günlük olarak alınarak çöp döküm sahasına nakli sağlanmıştır. Bu kapsamda 2019 yılı içerisinde 289.100ton çöp toplanmıştır.

CADDE-SOKAK VE BOŞ ARAZİLERİN TEMİZLENMESİ

Keçiören Belediyesi İlçe sınırları içerisinde bulunan 1.033 adet cadde ve 2.822 adet sokağın, bir plan dahilinde günlük süpürtülerek 24 saat devamlı temiz bulundurmuştur. İlçe sınırları içerisindeki boş arazilerin temizliğini periyodik olarak yapıp, ayrıca 10 adet yol süpürge aracımız ile ana cadde ve ara sokaklarında imkanlar dahilinde azami özen gösterilerek temizliklerinin yapılmasını sağlamıştır. Cadde ve sokaklarda bulunan çöp bırakma noktaları yıkanarak dezenfekte edilmiştir.

ANONS YAPILMASI VE EL BROŞÜRLERİ DAĞITIMI

Her türlü temizlik kampanyaları düzenleyerek çeşitli broşür, resim, slogan, ve reklam araçları ile ilçe halkının temizliğe katılımını sağlamak, kamu oyunda temizlik ve temiz çevre bilincini güçlendirmek için 2019 yılında çalışmalarımız olmuştur.

Keçiören Belediyesi sınırları içerisinde bulunan bütün mahallelerin çöplerinin alınması çöp poşeti sistemi ile çöplerin akşam saat 20:00 ile 22:00 saatleri arasında çıkarılmasını sağlamak amacıyla 62.500 adet el ilanının Keçiören ilçe sınırları içerisinde bulunan cadde ve sokaklardaki bütün binalara ve iş yerlerine dağıtılması sağlanmıştır.

Keçiören Belediyesi sınırları içerisinde ikamet eden mahalle sakinlerinin gündüzleri dışarıya çöp çıkartılmaması konusunda anonslar yapılarak uyarılarda bulunulup, ayrıca uymayanlar için bölge kontrolörlerimiz ve zabıta memuru ile birlikte zamansız çöp çıkaranlara gerekli ikazlarda bulunulmuştur.

CAMİLERİN VE İBADETHANELERİN TEMİZLİĞİ

Keçiören Belediyesi ilçe sınırları içerisinde bulunan camii, mescid ve ibadethanelerin imkanlar dahilinde azami özen gösterilerek temizliği yapılmıştır. Ayrıca 2019 yılı Ramazan ayı süresince camii, mescid ve ibadethanelerin genel temizliğinin (halılarının yıkanması, minber, pencere, ayakkabılık ve giriş merdivenlerinin temizliği vb.) yapılmasını sağlamak amacıyla 276 ibadethane sene içerisinde dörder defa temizlenmiştir.

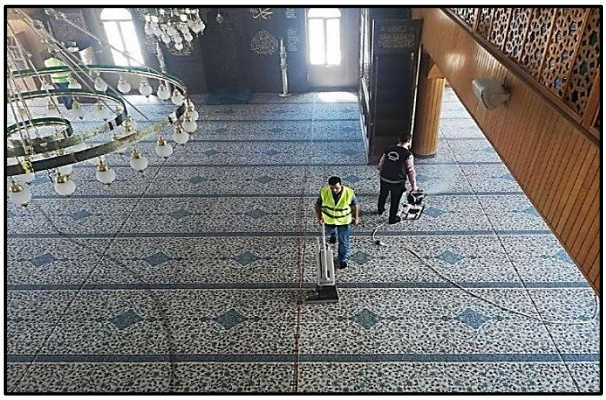

PAZAR YERLERİNİN TEMİZLENMESİ

Belediye hudutları dâhilinde kurulan tüm pazar yerlerinin (42 adet) temizliğini yapmak, biriken atıkları kaldırmak ve yıkama işlemleri yapılmıştır.

Pazar yerlerinin deterjanlı su ile yıkanması, süpürülmesi ve temizlenmesi işlemleri periyodik olarak devam etmektedir.

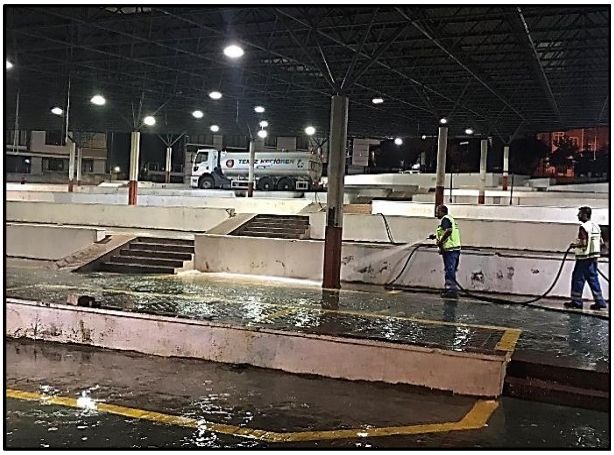

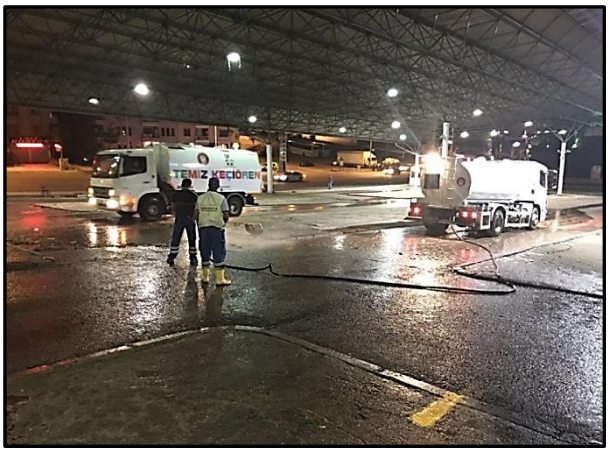

OKUL BAHÇELERİNİN TEMİZLİĞİ

İlçemizde bulunan bütün okul bahçelerinin, yol süpürme aracı ile temizliğinin yapılması işlemi devam etmektedir. Bu kapsamda ilçemizde bulunan 275 adet okula muhtelif zamanlarda hizmet sunulmuştur.

ÇÖP EVLERİN TEMİZLENMESİ

İlçemizde zaman zaman karşımıza çıkan çöp ev konusunda Kaymakamlık Makamı, Keçiören ilçe Emniyet Müdürlüğü, Zabıta Müdürlüğü, Fen İşleri Müdürlüğü ve Çevre Koruma ve Kontrol Müdürlüğümüzle koordineli çalışarak çöp evin temizliği ve ilaçlanması işlemleri devam etmektedir. Bu kapsamda 9 adet çöp ev temizlenmiştir.

DOĞAL AFETLER SONRASI TEMİZLİK
(Su Baskını, Deprem, Yangın vb.

Yangın, deprem ve su baskınlarına maruz kalan vatandaşlarımızın evlerinin, kömürlüklerinin ve iş yerlerinin temizlenmesi ile mağdur olan vatandaşlarımıza yardımcı olmak amacıyla 16 adet selzede ve yangın mağduru vatandaşımıza yardım edilmiştir.

KAR İLE MÜCADELE

Halkın gündelik hayatını olumsuz etkileyecek düzeyde, ilçemizin tüm cadde ve sokaklarda bulunan kaldırımların üzerinde biriken kar ve buzları temizlemek amacıyla 2019 yılında 250 kişilik personel ile gerekli çalışmalar yapılmıştır.

KURBAN SATIŞ VE KESİM YERLERİNİN GENEL TEMİZLİĞİ

Kurban kesim yerleri ve kurban satış yerlerinin bayram süresi boyunca çöp aracı, su tankeri, süpürge aracı ve işçi personelimizle genel temizliğinin yapılması ve bu alanların dezenfekte edilmesini sağlamak amacıyla 2019 yılında 190 personel ve 11 araç ile gerekli çalışmalar yapılmıştır.

ONLINE TAKİP TEMİZLİK

(SOSYAL MEDYA, E-POSTA ŞİKAYET)

temizlikisleri@kecioren.bel.tr e-posta adresine e-mail olarak gelen istekleri anında yetkililerimize iletilerek kontrolleri yapılıp gerekli işlemler yapıldıktan sonra vatandaşa bilgi vermek. Ayrıca **twitter@kbldtemizlik** adresinden he türlü istek ve şikayet yapılabilmektedir.
0 312 361 10 06 no'lu telefon hattımıza gelen istekler süratle değerlendirilerek, vatandaşın şikayeti anında giderilip konuyla ilgili vatandaşa bilgi verilmektedir.

GERİ DÖNÜŞÜM HİZMETLERİ;

Ambalaj atıklarının geri dönüşümü

Atık elektrik ve elektronik eşyaların geri dönüşümü

Bitkisel atık yağların geri dönüşümü

Atık pillerin geri dönüşümü gibi konular için daha titiz ve kapsamlı bir çalışma yürütülmektedir.

Atıkların geri dönüşümü hususunda, ödüllü kampanyalar düzenlenerek Keçiören halkının bilgilendirilmesi ve katılımı sağlanmıştır.
Okulların çevre ile ilgili yapmış oldukları etkinliklere destek verilmiştir.

Keçiören ilçe sınırları içerisinde farklı tarzlarda bilbord çalışmaları yapılarak halkın bilgilenmesi sağlanmıştır.

Keçiören ilçemizde "evden toplama" programımızla hanelere geri dönüşüm atıklarını koymalarını için torba verilmiş olup belirli gün ve saatlerde tekrar toplanmıştır.

Bu kapsamda 2019 yılı içerisinde;

43.595 kg. atık yağ

3.500 kg. atık pil

22.580 ton katı atık (Ambalaj)625 kg. elektronik eşya atığı toplanmıştır.

Sıfır atık projesi kapsamında kağıt, cam, metal, plastik, pil, elektrikli ve elektronik eşya ve bitkisel yağ atıklarının ayrı toplanması amacıyla 8 adet mobil atık getirme merkezi ilçemize yerleştirilmiştir. İlçemizin insan yoğunluğu fazla olan noktalarına yerleştirilmesine özen gösterilen ekipmanların doluluğu gezici ekibimiz tarafından sürekli kontrol edilmektedir.
Atık pillerin toplanmasına yönelik olarak 50 atık pil getirene sinema, bowling veya dağ kızağı bileti hediye kampanyası düzenlenerek halkımızın katılımı teşvik edilmiştir.

Bu Kapsamda;

1000 adet Dağ Kızağı bileti

760 adet Bowling bileti

200 adet Sinema bileti hediye edilmiştir.

- Kompost makinası ile park/bahçe atıkları, pazar atıkları ve kurum yemekhanesinden çıkan organik atıklar değerlendirilmektedir. Toplanan organik atıklar kompost makinasında kaldığı süre içinde olgunlaşarak kompost gübreye dönüştürülmekte, atık yükü azaltılırken israf önlenmektedir. Bu kapsamda "Atığını Getir Organik Gübreyi Götür" kampanyası düzenlenmiştir

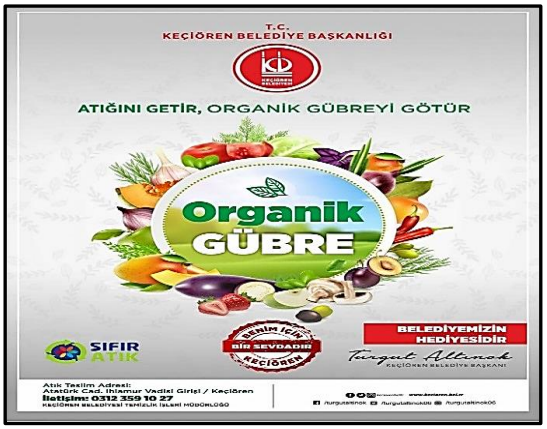

ULAŞIM HİZMETLERİ MÜDÜRLÜĞÜ

Belediyemize ait tüm araçlarının ve iş makinelerinin tamir ve bakımlarını yapmak, bunları her an çalışır durumda olmalarını sağlamak için yapılan çalışmalar maddeler halinde aşağıda gösterilmiştir.

- 419 aracın mali zorunluluk sigortaları ve 293 adet aracın da fenni muayeneleri yapılmıştır.
- 57 adet araç maddi hasarlı trafik kazasına karışmış olup; hasar bedellerinin ilgili sigorta şirketlerinden tahsil edilerek irat kaydedilmek üzere Mali Hizmetler Müdürlüğüne bildirilmiştir.
- 01.01.2019 ile 31.12.2019 tarihleri arasında pankart, araç ve iş makineleri için; 6504 adet iş kartı açılarak 6409 kalem işin montajı, bakımı ve parça tamirleri yapılarak hizmetin devamı sağlanmıştır.
- Belediyemiz araç ve iş makinelerinin tamir ve bakımlarının yapılması için yedek parça ve madeni yağ alımları için;
- 4734 sayılı kanunu 19. maddesine göre 15 adet açık ihale (2.695.213,75 TL KDV hariç),
- 4734 sayılı kanunu 19. maddesine göre 1 adet açık ihale 2019 yılında, 2020 yılı akaryakıt ihalesi (15.296.400,00 TL KDV hariç)
- 4734 sayılı kanunu 21/f maddesine göre 1 adet pazarlık usulü madeni yağ alımı için (169.000,00 TL KDV hariç)
- 4734 sayılı kanunun 22/d maddesine göre 120 adet doğrudan temin yoluyla, Tehlikeli madde, Zorunlu trafik sigortası ve bakım tamir işleri için (3.212.478,65 TL KDV hariç) tutarında harcama gerçekleştirilmiştir
- Belediyemiz araç ve iş makineleri ile sosyal tesislerin 2020 yılı akaryakıt ihtiyaçlarının karşılamak üzere 26.11.2019 tarihinde ihalesi yapılmış olup akaryakıt alımına devam edilmektedir.
- Belediyemiz araç ve iş makineleri ile sosyal tesisler için 2.120,613 litre Euro dizel ve 33.349 litre benzin alınarak yakıt ikmalleri yapılmıştır.
- Belediyemiz hizmetlerinde kullanılmakta iken hurdaya ayrılmak üzere makine parkına çekilen araçlar üzerinden sökülen yedek parçaları hizmet veren araçlara takılarak azami tasarruf sağlandı.
- Belediyemiz araç ve iş makinelerinin her türlü lastik tamirleri ile kullanılamaz durumda olan lastiklerin yerine, yenilerinin takılarak hizmetin devamı sağlanmaktadır.
- Hizmet alımı yoluyla kiralanan binek araçlarının tamamı sözleşme süreleri bittiği için firmaya iadesi yapılmış olup, yeni kiralama yapılmamıştır.
- İlçemiz sakinleri ve sivil toplum kuruluşlarına hizmet vermek amacıyla belediyemize ait otobüs ve minibüsler ile 1220 sefer cenaze servisi ve geziler için 222 sefer araç tahsis edilmiş olup 775.118 km yol kat edilmiştir.
- İlçemiz sakinlerinin cenaze nakilleri için, Ankara'dan diğer illere 1458 sefer cenaze nakli ile 1536 adet cenaze, Ankara'da ki çeşitli hastaneler ile Keçiören sınırları içerisindeki evlerden Karşıyaka, Sincan, Solfasol, Cebeci ve Bağlum mezarlıklarına 2271 sefer cenaze aracı tahsis edilerek, 2547 adet cenazenin nakil hizmeti sağlanmış olup toplamda 1.669,757 km yol kat edilmiştir.
- Araç Takip sistemi ile müdürlüklerin araçlarını kullanımı sırasında yaptıkları hız ihlallerini belirlemekte, olumsuz durumlarda araçların nerede olduklarıyla ilgili tespit yapılabilmekte ve rölanti de çalışır vaziyette bırakılan araçları tespit edebilmekteyiz. Bu duruma ek olarak araçları uzaktan bloke ederek çalışması engellenebilmektedir.
- 384 adet takip cihazı yıllık bakımı yapıldı. Mevcut 4 adet Haberleşme Rölesi ile hizmetimizi sağladık. 232 Telsizin yıllık bakımı yapılarak yeni Röle adaptasyonu sağlandı. 70 adet telsizin yazılım ve donanımsal arızaları giderilerek hizmetin devamı sağlanmıştır.

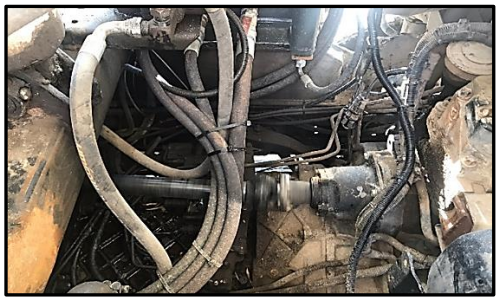

Daha önce damper mekanizmasıyla paydaş çalışan tuzlama araçlarımız şanzıman ve debriyaj balatasına zarar verdiği kanaatine varılarak, araçlar üzerinde yenileme gerçekleştirilmiştir. Mekanizma montajı sonrası gücünü haricen almasıyla, sistem gerek kullanıcı açısından gerekse, yedek parça tasarrufu açısından işlevsel hale getirilmiştir.

Atıl durumda bulunan Arama Kurtarma aracını (AKUT) tadilatı yapılmak suretiyle, kayar kasalı araç kurtarıcısı olarak yenilendi. Bu sayede Belediyemizin ihtiyacı olan kurtarıcı aktif hale getirilerek hizmete sunulmuştur.

İŞYERİ SAĞLIK VE GÜVENLİK BİRİMİ

Bu konuda 2019 yılında Operatörlerimize ve Şoförlerimize eğitimler ve bilgilendirmeler yapılmış olup, Belediye Başkanımız tarafından verilen talimatla, araçlarını özenli kullanan personeller ödüllendirilmiştir. 2020 yılında da daha kapsamlı eğitimler vermeyi amaçlamaktayız.

2019 YILINDA ALINAN YENİ ARAÇLARIMIZ

YAZI İŞLERİ MÜDÜRLÜĞÜ

• Belediye Meclisi; 5393 Sayılı Belediye Kanunu ve Belediye Meclisi Çalışma Yönetmeliğine göre 2019 yılı içerisinde 75 defa toplanan meclisimizde 460 adet karar alınmıştır. Belediye Meclisimiz tarafından alınan Meclis Kararları 5216 Sayılı Büyükşehir Belediyeleri Kanununun 14. maddesi ve 5747 Sayılı Büyükşehir Belediyesi Sınırları içerisinde İlçe Kurulması ve Bazı Kanunlarda Değişiklik Yapılması Hakkında Kanun'un 3. maddesi gereğince imar ve bütçe ile ilgili kararlar Büyükşehir Belediyesi'ne onaya gönderilmiştir. Ayrıca Keçiören Kaymakamlığı'na ve ilgili birimlere de gereği yapılmak üzere gönderilmiştir.

• Belediye Encümeni 2019 yılı içerisinde 52 adet toplantı yapmış ve 5116 adet konu karara bağlanarak gereği yapılmak üzere ilgili birimlere dağıtımı yapılmıştır.

• Belediyemize belediye dışından intikal eden 32859 adet resmi evrak işlem görmüş olup ilgili birimlere havalesi yapılmıştır. Kurumlara giden evrak 68224 adettir.

• Görevleri arasında belediyemizin posta hizmetlerini yapan Yazı İşleri Müdürlüğümüz tarafından 68224 adet resmi mektup gönderilmiştir.

• Belediyemiz birimlerinden ihale işlemleri ile ilgili ilan metinleri müdürlüğümüze gönderilmekte olup yıl içerisinde Basın İlan Kurumuna yayınlanmak üzere 101 adet ilan metni sistem üzerinden gönderilmiştir.

Evlendirme Memurluğu Faaliyetleri

• 02.01.2019-31.12.2019 tarihleri arasında 6021 adet Nikâh akdi için başvuru yapılmış, 5500 çiftin Nikâh akdi gerçekleştirilmiş, bu nikâhların 1480 âdeti dış nikahtır.

2019 Yılında Kıyılan Nikâhların Salon Dağılımları

• **Aşık Veysel Nikah Salonu**	3745	%68
• **Belediye Binası**	275	%5
• **Dış Nikâh**	1480	%27

14 Şubat 2019 tarihinde, Anteras AVM ile ortaklaşa 14 çiftin toplu nikâhı yapılmıştır.

2015-2019 YILLARI ARASI BİRLEŞİM VE MECLİS KARAR SAYILARI TABLOSU

TOPLANTI DÖNEMİ	2015 BİRLEŞİM VE KARAR SAYISI		2016 BİRLEŞİM VE KARAR SAYISI		2017 BİRLEŞİM VE KARAR SAYISI		2018 BİRLEŞİM VE KARAR SAYISI		2019 BİRLEŞİM VE KARAR SAYISI	
OCAK	5	47	5	65	5	69	5	63	5	49
ŞUBAT	5	56	5	47	5	57	5	49	5	47
MART	5	36	5	34	4	55	5	40	5	37
NİSAN	3	27	5	42	5	57	5	52	5	38
MAYIS	5	57	5	46	5	51	5	54	5	37
HAZİRAN	5	38	2	49	5	46	5	48	5	32
TEMMUZ	5	38	5	61	5	51	5	41	5	25
AĞUSTOS	4	33	5	60	5	43	5	46	5	35
EYLÜL	5	35	5	58	5	45	5	42	5	39
EKİM	16	39	20	51	20	43	18	41	20	39
KASIM	5	34	5	60	5	52	5	41	5	44
ARALIK	5	54	5	68	5	55	5	49	5	38
TOPLAM	**68**	**494**	**72**	**641**	**74**	**624**	**73**	**566**	**75**	**460**

KOMİSYON RAPORLARI DÖKÜMÜ (2019 YILI)

KOMİSYONUN ADI	2019
İmar ve Bayındırlık Komisyonu	41
Kanun ve Tarifeler Komisyonu	14
Gençlik ve Spor Komisyonu	12
Çevre ve Sağlık Komisyonu	14
Eğitim ve Kültür Komisyonu	14
Araştırma ve İnceleme Komisyonu	4
İsimlendirme Komisyonu	18
Hesap Tetkik Komisyonu	12
Plan ve Bütçe Komisyonu	17
Engelliler Komisyonu	4
Halkla İlişkiler Komisyonu	14
Sosyal İşler Komisyonu	4
Esnaf ve Sanatkarlar Komisyonu	4
AB ve Dış İlişkiler Komisyonu	4
Tarih ve Turizm Komisyonu	4
Yaşlılar ve Kimsesizler Komisyonu	4
Fırsat Eşitliği ve İnsan Hakları Komisyonu	4
Sosyal İşler ve Engelliler Komisyonu	10
GENEL TOPLAM	**198**

2019 YILI OTURUM VE ENCÜMEN KARAR SAYILARI

TOPLANTI DÖNEMİ	2019 OTURUM VE KARAR SAYISI	
OCAK	5	182
ŞUBAT	4	210
MART	4	152
NİSAN	3	158
MAYIS	7	290
HAZİRAN	3	167
TEMMUZ	4	473
AĞUSTOS	5	453
EYLÜL	4	728
EKİM	5	708
KASIM	4	879
ARALIK	4	716
TOPLAM	**52**	**5116**

ZABITA MÜDÜRLÜĞÜ

Sunulan Hizmetler

01 Ocak 2019 – 31 Aralık 2019 tarihleri arasında Belediyemiz Zabıta Müdürlüğü'nün Ankara Büyükşehir ve merkez ilçe belediyeleri Zabıta Müdürlükleri İstişare Toplantılarında genel mevzuat ve güncel konuların uygulanmasına dair görüş ve fikir alışverişi yapılmıştır.
Söz konusu Ankara Merkez ve İlçe Belediye Başkanlıkları ile istişare toplantılarına ve eğitim seminerlerine 2020 yılı içerisinde de aralıksız devam etmesi için gerekli çalışmalar yapılmıştır.
Yayaların geliş geçişlerini engelleyecek şekilde park edilen araçlar ve ilçemizin değişik cadde ve sokaklarına terk edilen plakasız hurda araçlar çekici ile kaldırılması sağlanmıştır.

İlçemiz sınırları içerisinde yasal olmayan yollarla ticari faaliyet gösteren işyerlerine belediyemiz Encümeni'nin "Faaliyetten Men Kararı" ilgililerine tebliğ edildikten sonra müdürlüğümüzce mühürlenerek kayıt altına alınmıştır.

2019 yılı içerisinde İşyeri Açma ve Çalışma Ruhsatı almadan çalışan işyerlerinin azaltılmasını sağlayan denetimler yapılmış olup, denetimlerde eksikleri görülen işyerlerinin ruhsat almaları sağlanmıştır.

- 2019 yılında Bağlum Bölgesinde kurulan Kurban alanı yeri için gerekli alt yapı çalışmalarının yapılarak Kurban Bayramına hazır hale getirilmesi sağlanmıştır.

Müdürlüğümüze ait dilenci toplama aracı ile dilenmeyi meslek haline getiren dilencilerin 2019 Yılı içerisinde konrtollerde, kaldırımlarda, yol kenarlarında , ışıklarda ve cadde üzerinde dilenen dilenciler tespit edilmiş olup, bulunduğu bölgeden uzaklaştırılarak faaliyetten men edilmeleri sağlanmıştır.

Çevre kirliliğini önlemek amacıyla, ilçemizin değişik yerlerine gelişi güzel dökülen hafriyat ve molozların kaldırılması sağlanmıştır.

Keçiören Belediyesi Zabıta Müdürlüğü olarak öncelikle, İlçemizin tertip ve düzenini, mevcut durumundan daha iyiye ve ileriye taşımak için denetimlerimizi sıklaştırıp belediye suçlarının azalması yönünde bilinçli ve sistemli çalışarak zabıtanın etkinliğini arttırılmıştır.

İlçemiz pazarları, yapılan denetimler sayesinde eski cazibesine kavuşmuştur.

- Keçiören Belediyesi Zabıta Müdürlüğü'nce 1 Ocak 2019 – 31 Aralık 2019 tarihleri arasında; toplam: 30.558 adet işlem gerçekleştirilmiştir.
- Bunlardan, rutin olarak yapılan işyeri denetimlerinde 2.520 adet işyeri "UYGUN" görülmüş,

  12 adet mesken, 967 adet işyeri ve 2210 adet pazarcı esnafı ve 204 adet diğer belediye suçu işleyenler ihtar edilmiş, belediye suçu işleyen mesken ve sabit esnaflara 544 adet idari yaptırım karar tutanağı düzenlenerek **127.401,33** TL para cezası uygulanmıştır.
- Para cezası uygulananlardan peşin ödemeyi kabul eden 542 adedine 5326 sayılı kanun gereği indirim uygulandıktan sonra 83.108.00 TL tahsil edilerek belediyemiz veznesine yatırılmıştır.
- Peşin ödemeyi kabul etmeyerek yasal süresi olan 15 gün içerisinde ödeme yapmayan 4 adet idari yaptırım tutanağında belirtilen 612 TL 'nin tahsil edilmesi için Mali Hizmetler Müdürlüğü'ne gönderilmiştir.
- Belediyemizden işyeri açma ve çalışma ruhsatı almadan faaliyet gösteren 1161 adet işyerine durum tespit idari yaptırım karar tutanağı düzenlenerek Belediye Encümeni' ne sevk edilmiştir.
- 2019 Yılında Kabahatler Talimatnamesi ilgili maddeleri ihlalinden 3338 adet Durum Tespit İdari Yaptırım Karar Tutanağı düzenlenerek Belediye Encümeni sevk edilmiş olup, Belediye Encümeni tarafından toplam **943.040.00 TL** para cezası verilerek karara bağlanmış olup, 243.203.00 TL Tahsil edilmiştir.
- 1 Ocak – 31 Aralık 2019 tarihleri arasında 273 adet seyyar satıcı ve kaçak döküm yapan 3 adet araç parka çekilmiştir.
- Halkın dini duygularını istismar ederek dilenmeyi meslek haline getiren 2026 adet dilenci, dilendikleri yerlerden alınarak faaliyetten men edilmişlerdir.
- 2019 yılı içerisinde Zabıta Müdürlüğü Küşat Birimi'nce toplam: 1161 adet işyerine, İşyeri Açma ve Çalışma Ruhsatı verilmiştir.
- Çeşitli nedenlerden dolayı Belediye Encümen Kararı ile 400 adet işyerinin İşyeri Açma ve Çalışma Ruhsatı iptal edilmiştir.
- İşyeri Açma ve Çalışma Ruhsatı verilirken yasa gereği alınan toplam: **557.705,25** TL harç bedeli belediyemiz veznesine yatırılmıştır.
- 2019 yılı içerisinde Zabıta Müdürlüğüne, Belediye Encümenince verilmiş 166 adet, Kaymakamlık Makamınca verilmiş 66 adet olmak üzere Toplam: 232 adet kapama kararı gelmiştir.
- 2019 Yılı içerisinde İşyeri Kapama Amirliği tarafından Mühürlenen İşyeri Sayısı 153, İşlemden Kaldırılan Dosya Sayısı 195, Mühür Fek 3, Kapama Kararı Tebliği 166 ve Ceza Kararı Tebliği 166 adet işlem yapılmıştır.
- 2019 yılı içerisinde müdürlüğümüze dilekçe, telefon, faks ve e-mail yoluyla değişik konularda toplam: 8.361 adet şikâyet gelmiş, bu şikâyetler en kısa zamanda çözümlenerek sonuçtan ilgililerine bilgi verilmiştir.

  2019 Yılı Belediye Encümeni'nce Karara Bağlanan Pazar Yerleri İkincil İdari Düzenleme Tutanak Sayısı ve Ceza Miktarı (1128 Adet: **140.498,00 TL**
  Tahsil Edilen Ceza Miktarı (790 Adet): 81.517,00 TL (Toplama dahil değil)
- Ayrıca, Belediye Encümen kararı ile semt pazar yerlerinde genel huzuru bozan 66 adet pazar tezgahı iptal edilmiş,
- 2019 yılı Bağlum Bölgesinde kurban satış alanında toplam: 534 adet çadır yerinin dağıtımı, oluşturulan komisyonca yapılmıştır.
- Ovacık kesim yerinde gerekli her türlü önlemler alınarak 570 adet büyükbaş, 140 adet küçükbaş,
- Geçici kurban kesim yerlerinde ise, 759 adet büyükbaş, 65 adet küçükbaş hayvanın kesimleri sağlanmıştır.
- Keçiören Belediyesine ait kurban kesim yerlerinde toplam: 1.329 adet büyükbaş, 205 adet küçükbaş hayvan kesimi gerçekleşmiştir.
- 2019 yılı içerisinde Zabıta Müdürlüğü'nce toplam **1.768.644,25 TL** tutarında gelir tahakkuk ettirilmiştir.

ETÜD VE PROJE MÜDÜRLÜĞÜ PERFORMANS HEDEFLERİ GERÇEKLEŞTİRME TABLOSU	
İdare Adı	Keçiören Belediyesi
Amaç 1	Dünya Standartlarında alt ve üst yapıya sahip, halkına kaliteli yaşam ortamları oluşturmak
Hedef 1.1	İlçemizde bulunan tarihi eserlerin % 50'sinin restorasyonu yapılarak halkın hizmetine sunulması sağla nacaktır.
Performans Hedefi 1.1.1	Kültür ve Turizm Bakanlığı tescilli kalan 6 adet tarihi eserden 1 tanesinin restorasyonu yapılarak halkın kullanımına sunulacaktır.

Performans Göstergeleri		**2019 Hedef**	**2019 Gerçekleşme**	**Gerçekleşme Oranı**
1	Projelendirilen tarihi eser sayısı (adet)	1	1	100,00%
2	Restore edilen tarihi eser sayısı (adet)	1	0	0,00%
3	Proje sayısı (adet)	15	15	100,00%
4	Çizilen proje sayısı	15	15	100,00%

Faaliyetler		**Kullanılan Kaynak (2019) (TL)**		
		Bütçe	**Bütçe Dışı**	**Toplam**
1	Restorasyon faaliyeti	78.970,00	0,00	78.970,00
Genel Toplam		78.970,00	0,00	78.970,00

Ekonomik Kod		**2019 Bütçe**	**2019 Hedef**	**2019 Gerçekleşme**
1	Personel Giderleri	365.291,00	91.322,75	63.136,00
2	SGK Devlet Primi Giderleri	75.375,00	18.843,75	8.636,00
3	Mal ve Hizmet Alım Giderleri	355.679,00	88.919,75	7.198,00
4	Faiz Giderleri	0,00	0,00	0,00
5	Cari Transferler	0,00	0,00	0,00
6	Sermaye Giderleri	2.150.000,00	537.500,00	0,00
7	Sermaye Transferleri	0,00	0,00	0,00
8	Borç verme	0,00	0,00	0,00
Toplam Bütçe Kaynak İhtiyacı		**2.946.345,00**	**736.586,25**	**78.970,00**

FEN İŞLERİ MÜDÜRLÜĞÜ PERFORMANS HEDEFLERİ GERÇEKLEŞTİRME TABLOSU				
İdare Adı		Keçiören Belediyesi		
Amaç 1		Dünya Standartlarında alt ve üst yapıya sahip, halkına kaliteli yaşam ortamları oluşturmak		
Hedef 1.2		Halkın beklenti ve isteklerini karşılayacak şekilde alt ve üst yapının % 80'inin dünya standartlarında olması sağla nacaktır.		
Performans Hedefi 1.2.1		İhtiyaç ve beklentiler doğrultusunda 8 adet hizmet ve sosyal tesislerinin yapılması sağlanacaktır.		
Performans Göstergeleri		**2019 Hedef**	**2019 Gerçekleşme**	**Gerçekleşme Oranı**
1	Mevcut hizmet ve sosyal tesis sayısı (adet)	322	322	100,00%
2	Mevcut hizmet ve sosyal tesislerin engellilere uygunluk düzeyi (%)	99,00%	99,00%	100,00%
Faaliyetler		**Kullanılan Kaynak (2019) (TL)**		
		Bütçe	**Bütçe Dışı**	**Toplam**
1	Bina yapım, bakım ve onarım faaliyeti	20.169.170,00	0,00	20.169.170,00
2	Kamulaştırma faaliyeti	749.816,00	0,00	749.816,00
3	Projelendirme faaliyeti	126.352,00	0,00	126.352,00
Genel Toplam		21.045.338,00	0,00	21.045.338,00
Ekonomik Kod		**2019 Bütçe**	**2019 Hedef**	**2019 Gerçekleşme**
1	Personel Giderleri	8.221.842,00	2.466.552,60	2.907.976,00
2	SGK Devlet Primi Giderleri	1.504.186,00	451.255,80	542.137,00
3	Mal ve Hizmet Alım Giderleri	16.119.153,00	4.835.745,90	4.847.054,00
4	Faiz Giderleri	0,00	0,00	0,00
5	Cari Transferler	640.000,00	192.000,00	0,00
6	Sermaye Giderleri	53.058.000,00	15.917.400,00	11.872.003,00
7	Sermaye Transferleri	0,00	0,00	0,00
8	Borç verme	0,00	0,00	0,00
Toplam Bütçe Kaynak İhtiyacı		79.543.181,00	23.862.954,30	20.169.170,00
EMLAK VE İSTİMLAK MÜDÜRLÜĞÜ PERFORMANS HEDEFLERİ GERÇEKLEŞTİRME TABLOSU (TL)				
Ekonomik Kod		**2019 Bütçe**	**2019 Hedef**	**2019 Gerçekleşme**
1	Personel Giderleri	981.153,00	153.422,22	387.087,00
2	SGK Devlet Primi Giderleri	185.148,00	31.657,50	68.072,00
3	Mal ve Hizmet Alım Giderleri	975.550,00	149.385,18	293.772,00
4	Faiz Giderleri	0,00	0,00	0,00
5	Cari Transferler	80.000,00	0,00	885,00
6	Sermaye Giderleri	4.108.000,00	903.000,00	0,00
7	Sermaye Transferleri	0,00	0,00	0,00
8	Borç verme	0,00	0,00	0,00
Toplam Bütçe Kaynak İhtiyacı		6.329.851,00	1.237.464,90	749.816,00
ETÜD VE PROJE MÜDÜRLÜĞÜ PERFORMANS HEDEFLERİ GERÇEKLEŞTİRME TABLOSU (TL)				
Ekonomik Kod		**2019 Bütçe**	**2019 Hedef**	**2019 Gerçekleşme**
1	Personel Giderleri	365.291,00	49.057,65	101.018,00
2	SGK Devlet Primi Giderleri	75.375,00	9.257,40	13.817,00
3	Mal ve Hizmet Alım Giderleri	355.679,00	48.777,50	11.517,00
4	Faiz Giderleri	0,00	0,00	0,00
5	Cari Transferler	0,00	4.000,00	0,00
6	Sermaye Giderleri	2.150.000,00	205.400,00	0,00
7	Sermaye Transferleri	0,00	0,00	0,00
8	Borç verme	0,00	0,00	0,00
Toplam Bütçe Kaynak İhtiyacı		2.946.345,00	316.492,55	126.352,00

FEN İŞLERİ MÜDÜRLÜĞÜ PERFORMANS HEDEFLERİ GERÇEKLEŞTİRME TABLOSU	
İdare Adı	Keçiören Belediyesi
Amaç 1	Dünya Standartlarında alt ve üst yapıya sahip, halkına kaliteli yaşam ortamları oluşturmak
Hedef 1.2	Halkın beklenti ve isteklerini karşılayacak şekilde alt ve üst yapının % 80'inin dünya standartlarında olması sağlanacaktır.
Performans Hedefi 1.2.2	İhtiyaç ve beklentiler doğrultusunda mevcut yol ağının yaklaşık % 6'sının bakım ve onarımının yapıl ması sağlanacaktır.

Performans Göstergeleri		2019 Hedef	2019 Gerçekleşme	Gerçekleşme Oranı
1	Toplam yol uzunluğu (km)	1.160	1.280	110,34%
2	Bakımı yapılan yol miktarı (km)	45	55	122,23%
3	Açılan yol miktarı (km)	30	145	483,33%
4	Kullanılan asfalt miktarı (ton)	140.000	78.861	56,33%
5	Bakım, onarım ve açılan yolların toplam yol uzunluğu içindeki payı	6%	4%	66,67%

Faaliyetler		Kullanılan Kaynak (2019) (TL)		
		Bütçe	Bütçe Dışı	Toplam
1	Yol yapım, bakım ve onarım faaliyeti	13.865.879,00	0,00	13.865.879,00
2	Kamulaştırma faaliyeti	930.111,00	0,00	930.111,00
Genel Toplam		14.795.990,00	0,00	14.795.990,00

Ekonomik Kod		2019 Bütçe	2019 Hedef	2019 Gerçekleşme
1	Personel Giderleri	8.221.842,00	1.644.368,40	1.999.172,00
2	SGK Devlet Primi Giderleri	1.504.186,00	300.837,20	372.708,00
3	Mal ve Hizmet Alım Giderleri	16.119.153,00	3.223.830,60	3.332.248,00
4	Faiz Giderleri	0,00	0,00	0,00
5	Cari Transferler	640.000,00	128.000,00	0,00
6	Sermaye Giderleri	53.058.000,00	10.611.600,00	8.161.751,00
7	Sermaye Transferleri	0,00	0,00	0,00
8	Borç verme	0,00	0,00	0,00
Toplam Bütçe Kaynak İhtiyacı		79.543.181,00	15.908.636,20	13.865.879,00

EMLAK VE İSTİMLAK MÜDÜRLÜĞÜ PERFORMANS HEDEFLERİ GERÇEKLEŞTİRME TABLOSU (TL)				
Ekonomik Kod		2019 Bütçe	2019 Hedef	2019 Gerçekleşme
1	Personel Giderleri	981.153,00	49.057,65	351.897,00
2	SGK Devlet Primi Giderleri	185.148,00	9.257,40	61.884,00
3	Mal ve Hizmet Alım Giderleri	975.550,00	48.777,50	267.065,00
4	Faiz Giderleri	0,00	0,00	0,00
5	Cari Transferler	80.000,00	4.000,00	804,00
6	Sermaye Giderleri	4.108.000,00	205.400,00	248.461,00
7	Sermaye Transferleri	0,00	0,00	0,00
8	Borç verme	0,00	0,00	0,00
Toplam Bütçe Kaynak İhtiyacı		6.329.851,00	316.492,55	930.111,00

FEN İŞLERİ MÜDÜRLÜĞÜ PERFORMANS HEDEFLERİ GERÇEKLEŞTİRME TABLOSU	
İdare Adı	Keçiören Belediyesi
Amaç 1	Dünya Standartlarında alt ve üst yapıya sahip, halkına kaliteli yaşam ortamları oluşturmak
Hedef 1.2	Halkın beklenti ve isteklerini karşılayacak şekilde alt ve üst yapının % 80'inin dünya standartlarında olması sağlanacaktır.
Performans Hedefi 1.2.3	Yaşlı ve engellilerin kullanımına uygun 105.000 m² tretuvar yapılması sağlanacaktır.

Performans Göstergeleri		**2019 Hedef**	**2019 Gerçekleşme**	**Gerçekleşme Oranı**
1	Mevcut tretuvar uzunluğu (km)	1.035	971,30	93,85%
2	Mevcut tretuvarların engelli ve yaşlılara uygunluk düzeyi (%)	83,20%	83,20%	100,00%
3	2010 yılından sonra yapılan toplam tretuvar uzunluğu (km)	884	813,30	92,00%
4	Mevcut yıl içinde yapılan iki taraflı yeni tretuvar uzunluğu (km)	44	5,30	12,05%

Faaliyetler		**Kullanılan Kaynak (2019) (TL)**		
		Bütçe	**Bütçe Dışı**	**Toplam**
1	Yol yapım, bakım ve onarım faaliyeti	8.114.357,00	0,00	8.114.357,00
Genel Toplam		8.114.357,00	0,00	8.114.357,00

Ekonomik Kod		**2019 Bütçe**	**2019 Hedef**	**2019 Gerçekleşme**
1	Personel Giderleri	6.777.341,00	904.402,62	848.557,00
2	SGK Devlet Primi Giderleri	1.311.080,00	165.460,46	157.289,00
3	Mal ve Hizmet Alım Giderleri	2.079.534,00	1.773.106,83	1.303.041,00
4	Faiz Giderleri	0,00	0,00	0,00
5	Cari Transferler	375.000,00	70.400,00	118.124,00
6	Sermaye Giderleri	54.821.000,00	5.836.380,00	5.687.346,00
7	Sermaye Transferleri	0,00	0,00	0,00
8	Borç verme	0,00	0,00	0,00
Toplam Bütçe Kaynak İhtiyacı		65.363.955,00	8.749.749,91	8.114.357,00

FEN İŞLERİ MÜDÜRLÜĞÜ PERFORMANS HEDEFLERİ GERÇEKLEŞTİRME TABLOSU	
İdare Adı	Keçiören Belediyesi
Amaç 1	Dünya Standartlarında alt ve üst yapıya sahip, halkına kaliteli yaşam ortamları oluşturmak
Hedef 1.2	Halkın beklenti ve isteklerini karşılayacak şekilde alt ve üst yapının % 80'inin dünya standartlarında olması sağlanacaktır.
Performans Hedefi 1.2.4	Araç ulaşımına imkân vermeyen yerlerde 1.000 m merdivenli yol yapılarak kullanımı sağlanacaktır.

Performans Göstergeleri		**2019 Hedef**	**2019 Gerçekleşme**	**Gerçekleşme Oranı**
1	Mevcut merdivenli yol uzunluğu (m)	14.253	12.963	90,95%
2	Yapılan merdivenli yol uzunluğu (m)	1.400	500	35,71%

Faaliyetler		**Kullanılan Kaynak (2019) (TL)**		
		Bütçe	**Bütçe Dışı**	**Toplam**
1	Yol yapım, bakım ve onarım faaliyeti	3.183.040,00	0,00	3.183.040,00
Genel Toplam		3.183.040,00	0,00	3.183.040,00

Ekonomik Kod		**2019 Bütçe**	**2019 Hedef**	**2019 Gerçekleşme**
1	Personel Giderleri	8.221.842,00	739.965,78	908.804,00
2	SGK Devlet Primi Giderleri	1.504.186,00	135.376,74	169.429,00
3	Mal ve Hizmet Alım Giderleri	16.119.153,00	1.450.723,77	1.514.807,00
4	Faiz Giderleri	0,00	0,00	0,00
5	Cari Transferler	640.000,00	57.600,00	0,00
6	Sermaye Giderleri	53.058.000,00	4.775.220,00	590.000,00
7	Sermaye Transferleri	0,00	0,00	0,00
8	Borç verme	0,00	0,00	0,00
Toplam Bütçe Kaynak İhtiyacı		**79.543.181,00**	**7.158.886,29**	**3.183.040,00**

FEN İŞLERİ MÜDÜRLÜĞÜ PERFORMANS HEDEFLERİ GERÇEKLEŞTİRME TABLOSU				
İdare Adı	Keçiören Belediyesi			
Amaç 1	Dünya Standartlarında alt ve üst yapıya sahip, halkına kaliteli yaşam ortamları oluşturmak			
Hedef 1.2	Halkın beklenti ve isteklerini karşılayacak şekilde alt ve üst yapının % 80'inin dünya standartlarında olması sağlanacaktır.			
Performans Hedefi 1.2.5	Yeşille insanın birbirine kaynaştığı bir çevre oluşturmak için yaklaşık 50.000 m² park ve yeşil alanın yapımı ve reviz yonu yapılacaktır.			
Performans Göstergeleri		**2019 Hedef**	**2019 Gerçekleşme**	**Gerçekleşme Oranı**
1	Park ve yeşil alan sayısı (adet)	550	567	103,09%
2	Park ve yeşil alan miktarı (m²)	6.305.000	6.529.572	103,56%
3	Kişi başına düşen yeşil alan miktarı (m²)	6,72	6,95	103,46%
4	İlçe Nüfusu	938.000	939.161	100,12%
Faaliyetler		**Kullanılan Kaynak (2019) (TL)**		
		Bütçe	**Bütçe Dışı**	**Toplam**
1	Park yapım, bakım ve onarım faaliyeti	20.169.170,00	0,00	20.169.170,00
2	Projelendirme faaliyeti	94.765,00	0,00	94.765,00
3	Kamulaştırma faaliyeti	1.302.158,00	0,00	1.302.158,00
Genel Toplam		21.566.093,00	0,00	21.566.093,00
Ekonomik Kod		**2019 Bütçe**	**2019 Hedef**	**2019 Gerçekleşme**
1	Personel Giderleri	8.221.842,00	2.466.552,60	2.907.976,00
2	SGK Devlet Primi Giderleri	1.504.186,00	451.255,80	542.137,00
3	Mal ve Hizmet Alım Giderleri	16.119.153,00	4.835.745,90	4.847.054,00
4	Faiz Giderleri	0,00	0,00	0,00
5	Cari Transferler	640.000,00	192.000,00	0,00
6	Sermaye Giderleri	53.058.000,00	15.917.400,00	11.872.003,00
7	Sermaye Transferleri	0,00	0,00	0,00
8	Borç verme	0,00	0,00	0,00
Toplam Bütçe Kaynak İhtiyacı		**79.543.181,00**	**23.862.954,30**	**20.169.170,00**
ETÜD VE PROJE MÜDÜRLÜĞÜ PERFORMANS HEDEFLERİ GERÇEKLEŞTİRME TABLOSU (TL)				
Ekonomik Kod		**2019 Bütçe**	**2019 Hedef**	**2019 Gerçekleşme**
1	Personel Giderleri	365.291,00	49.057,65	75.764,00
2	SGK Devlet Primi Giderleri	75.375,00	9.257,40	10.363,00
3	Mal ve Hizmet Alım Giderleri	355.679,00	48.777,50	8.638,00
4	Faiz Giderleri	0,00	0,00	0,00
5	Cari Transferler	0,00	4.000,00	0,00
6	Sermaye Giderleri	2.150.000,00	205.400,00	0,00
7	Sermaye Transferleri	0,00	0,00	0,00
8	Borç verme	0,00	0,00	0,00
Toplam Bütçe Kaynak İhtiyacı		**2.946.345,00**	**316.492,55**	**94.765,00**
EMLAK VE İSTİMLAK MÜDÜRLÜĞÜ PERFORMANS HEDEFLERİ GERÇEKLEŞTİRME TABLOSU (TL)				
Ekonomik Kod		**2019 Bütçe**	**2019 Hedef**	**2019 Gerçekleşme**
1	Personel Giderleri	981.153,00	120.546,03	492.656,00
2	SGK Devlet Primi Giderleri	185.148,00	24.873,75	86.638,00
3	Mal ve Hizmet Alım Giderleri	975.550,00	117.374,07	373.892,00
4	Faiz Giderleri	0,00	0,00	0,00
5	Cari Transferler	80.000,00	0,00	1.126,00
6	Sermaye Giderleri	4.108.000,00	709.500,00	347.846,00
7	Sermaye Transferleri	0,00	0,00	0,00
8	Borç verme	0,00	0,00	0,00
Toplam Bütçe Kaynak İhtiyacı		**6.329.851,00**	**972.293,85**	**1.302.158,00**

PARK VE BAHÇELER MÜDÜRLÜĞÜ PERFORMANS HEDEFLERİ GERÇEKLEŞTİRME TABLOSU	
İdare Adı	Keçiören Belediyesi
Amaç 1	Dünya Standartlarında alt ve üst yapıya sahip, halkına kaliteli yaşam ortamları oluşturmak
Hedef 1.2	Halkın beklenti ve isteklerini karşılayacak şekilde alt ve üst yapının % 80'inin dünya standartlarında olması sağlanacaktır.
Performans Hedefi 1.2.6	Mevcut parkların bakımı ile kent mobilyalarının % 45'inin bakım, onarımı ve değişimi yapılacaktır.

Performans Göstergeleri		**2019 Hedef**	**2019 Gerçekleşme**	**Gerçekleşme Oranı**
1	Park ve yeşil alan sayısı (adet)	550	567	103,09%
2	Park ve yeşil alan miktarı (m²)	6.305.000	6.529.572	103,56%
3	Kişi başına düşen yeşil alan miktarı (m²)	6,72	6,95	100,12%
4	Ilçe Nüfusu	938.000	939.161	103,46%
5	Fitness aletleri bulunan park sayısı (adet)	160	168	105,00%
6	Yürüyüş yolu bulunan park sayısı (adet)	78	77	98,72%
7	Spor alanı bulunan park sayısı (adet)	173	172	99,42%
8	Kent mobilyalarının bakımı yapılan park sayısı (adet)	248	260	104,84%

Faaliyetler		**Kullanılan Kaynak (2019) (TL)**		
		Bütçe	**Bütçe Dışı**	**Toplam**
1	Park bakım ve onarım faaliyeti	50.804.039,00	0,00	**50.804.039,00**
Genel Toplam		50.804.039,00	0,00	**50.804.039,00**

Ekonomik Kod		**2019 Bütçe**	**2019 Hedef**	**2019 Gerçekleşme**
1	Personel Giderleri	7.903.590,00	7.903.590,00	9.772.841,00
2	SGK Devlet Primi Giderleri	1.558.786,00	1.558.786,00	1.690.143,00
3	Mal ve Hizmet Alım Giderleri	31.939.190,00	31.939.190,00	32.992.938,00
4	Faiz Giderleri	0,00	0,00	0,00
5	Cari Transferler	160.000,00	160.000,00	0,00
6	Sermaye Giderleri	9.740.000,00	9.740.000,00	6.348.117,00
7	Sermaye Transferleri	0,00	0,00	0,00
8	Borç verme	0,00	0,00	0,00
Toplam Bütçe Kaynak İhtiyacı		**51.301.566,00**	**51.301.566,00**	**50.804.039,00**

İMAR VE ŞEHİRCİLİK MÜDÜRLÜĞÜ PERFORMANS HEDEFLERİ GERÇEKLEŞTİRME TABLOSU	
İdare Adı	Keçiören Belediyesi
Amaç 1	Dünya Standartlarında alt ve üst yapıya sahip, halkına kaliteli yaşam ortamları oluşturmak
Hedef 1.3	İmar planlaması ve etkili imar uygulama faaliyetleri ile 1 milyon nüfusun mutlu ve huzurlu yaşayabile ceği Keçiören'e ulaşılacaktır.
Performans Hedefi 1.3.1	Kentsel dönüşüm projeleri ve köyken mahalleye dönen yerlerde imar planları yapılarak inşaata açık alan oranı % 65 seviyesine çıkartılacaktır.

Performans Göstergeleri		**2019 Hedef**	**2019 Gerçekleşme**	**Gerçekleşme Oranı**
1	İskansız konut sayısı (adet)	1.200	1.659	138,25%
2	İmara açıklık oranı (%)	57,78%	94,00%	163%
3	İlçe nüfusu	938.000	939.161	100,12%
4	Yeni ruhsat sayısı (adet)	400	86	21,50%
5	Yenileme/tadilat ruhsat sayısı (adet)	80	78	97,50%
6	Plan tadilat sayısı (adet)	90	36	40,00%
7	İmarlı alan (1/1000) (hektar)	9.330	9.330	100,00%
8	İnşaata açık alan (hektar)	5.530	5.530	100,00%

Faaliyetler		**Kullanılan Kaynak (2019) (TL)**		
		Bütçe	**Bütçe Dışı**	**Toplam**
1	Planlama faaliyeti	3.870.099,00	0,00	**3.870.099,00**
Genel Toplam		3.870.099,00	0,00	**3.870.099,00**

Ekonomik Kod		**2019 Bütçe**	**2019 Hedef**	**2019 Gerçekleşme**
1	Personel Giderleri	7.329.590,00	2.785.244,20	3.111.677,00
2	SGK Devlet Primi Giderleri	1.332.788,00	506.459,44	502.868,00
3	Mal ve Hizmet Alım Giderleri	1.480.634,00	562.640,92	222.871,00
4	Faiz Giderleri	0,00	0,00	0,00
5	Cari Transferler	320.000,00	121.600,00	32.683,00
6	Sermaye Giderleri	200.000,00	0,00	0,00
7	Sermaye Transferleri	0,00	0,00	0,00
8	Borç verme	0,00	0,00	0,00
Toplam Bütçe Kaynak İhtiyacı		**10.663.012,00**	**3.975.944,56**	**3.870.099,00**

İMAR VE ŞEHİRCİLİK MÜDÜRLÜĞÜ PERFORMANS HEDEFLERİ GERÇEKLEŞTİRME TABLOSU	
İdare Adı	Keçiören Belediyesi
Amaç 1	Dünya Standartlarında alt ve üst yapıya sahip, halkına kaliteli yaşam ortamları oluşturmak
Hedef 1.3	İmar planlaması ve etkili imar uygulama faaliyetleri ile 1 milyon nüfusun mutlu ve huzurlu yaşayabileceği Keçiören'e ulaşılacaktır.
Performans Hedefi 1.3.2	Gecekondu bölgesini cazip hale getirecek çalışmalarla gecekondu sayısında %10 azalma sağlanacaktır.

Performans Göstergeleri		**2019 Hedef**	**2019 Gerçekleşme**	**Gerçekleşme Oranı**
1	Gecekondu Bölgesinin Belediye Islah İmar Planı ile Oluşmuş İmar Bölgeleri İçindeki Payı (%)	12,13%	12,13%	100,00%
2	Gecekondu Sayısı (Adet)	6.033	6.033	100,00%
3	Gecekondu Alanı (ha)	241,32	241,32	100,00%
4	Yıkımı Yapılan Gecekondu Sayısı (Adet)	500	1.057	211,40%

Faaliyetler		**Kullanılan Kaynak (2019) (TL)**		
		Bütçe	**Bütçe Dışı**	**Toplam**
1	Planlama faaliyeti	2.342.428,00	0,00	**2.342.428,00**
Genel Toplam		2.342.428,00	0,00	**2.342.428,00**

Ekonomik Kod		**2019 Bütçe**	**2019 Hedef**	**2019 Gerçekleşme**
1	Personel Giderleri	7.329.590,00	1.685.805,70	1.883.383,00
2	SGK Devlet Primi Giderleri	1.332.788,00	306.541,24	304.368,00
3	Mal ve Hizmet Alım Giderleri	1.480.634,00	340.545,82	134.895,00
4	Faiz Giderleri	0,00	0,00	0,00
5	Cari Transferler	320.000,00	73.600,00	19.782,00
6	Sermaye Giderleri	200.000,00	46.000,00	0,00
7	Sermaye Transferleri	0,00	0,00	0,00
8	Borç verme	0,00	0,00	0,00
Toplam Bütçe Kaynak İhtiyacı		**10.663.012,00**	**2.452.492,76**	**2.342.428,00**

İMAR VE ŞEHİRCİLİK MÜDÜRLÜĞÜ PERFORMANS HEDEFLERİ GERÇEKLEŞTİRME TABLOSU				
İdare Adı	Keçiören Belediyesi			
Amaç 1	Dünya Standartlarında alt ve üst yapıya sahip, halkına kaliteli yaşam ortamları oluşturmak			
Hedef 1.3	İmar planlaması ve etkili imar uygulama faaliyetleri ile 1 milyon nüfusun mutlu ve huzurlu yaşayabileceği Keçiören'e ulaşılacaktır.			
Performans Hedefi 1.3.3	3 bölgede kentsel dönüşüm çalışması yapılarak 2 tanesinde kentsel dönüşüm sağlanacaktır.			
Performans Göstergeleri		**2019 Hedef**	**2019 Gerçekleşme**	**Gerçekleşme Oranı**
1	Belediyece projesi hazırlanan kentsel dönüşüm ve yenileme alan sayısı	1	1	100,00%
2	Büyükşehir Belediyesince onaylanıp Bakanlar Kuruluna sunulan Kentsel Dönüşüm proje sınırı	1	1	100,00%
3	Bakanlar Kurulu onayından sonra, ABB veya belediyemizce hazırlanan kentsel dönüşüm sınırı içerisindeki projesi ve plan sayısı	1	1	100,00%
Faaliyetler		**Kullanılan Kaynak (2019) (TL)**		
		Bütçe	**Bütçe Dışı**	**Toplam**
1	Planlama faaliyeti	3.971.944,00	0,00	**3.971.944,00**
Genel Toplam		3.971.944,00	0,00	**3.971.944,00**
Ekonomik Kod		**2019 Bütçe**	**2019 Hedef**	**2019 Gerçekleşme**
1	Personel Giderleri	7.329.590,00	2.858.540,10	3.193.563,00
2	SGK Devlet Primi Giderleri	1.332.788,00	519.787,32	516.102,00
3	Mal ve Hizmet Alım Giderleri	1.480.634,00	577.447,26	228.736,00
4	Faiz Giderleri	0,00	0,00	0,00
5	Cari Transferler	320.000,00	124.800,00	33.543,00
6	Sermaye Giderleri	200.000,00	78.000,00	0,00
7	Sermaye Transferleri	0,00	0,00	0,00
8	Borç verme	0,00	0,00	0,00
Toplam Bütçe Kaynak İhtiyacı		**10.663.012,00**	**4.158.574,68**	**3.971.944,00**

KÜLTÜR VE SOSYAL İŞLER MÜDÜRLÜĞÜ PERFORMANS HEDEFLERİ GERÇEKLEŞTİRME TABLOSU	
İdare Adı	Keçiören Belediyesi
Amaç 2	Ülkemizin milli kültür mirasının gelecek kuşaklara aktarılması ve yaşatılması için sosyal ve kültürel etkinlikler düzenlemek, gençleri zararlı alışkanlıklardan uzak tutmaya yönelik önleyici çalışmalar yapmak ve eğitimi desteklemek.
Hedef 2.1	Yerel, ulusal ve uluslararası düzeyde gelenekselleşmiş kültürel faaliyetler düzenlenerek gönül ve gelecek birlikteliği oluşturulacak ve hemşehrilik bilinci yaygınlaştırılacaktır.
Performans Hedefi 2.1.1	Keçiörenlilerin sosyal ve kültürel gelişimlerine katkıda bulunmak amacıyla 180 etkinlik gerçekleştirilecektir.

Performans Göstergeleri		**2019 Hedef**	**2019 Gerçekleşme**	**Gerçekleşme Oranı**
1	Fotoğraf ve El Sanatları Sergileri / Ziyaretçi Sayısı (adet)	10/42.000	3/10.000	30,00%
2	Tiyatro Sergilenen Oyun /Seans Sayısı /Seyirci Sayısı (adet)	5/250/85.000	9/173/58.540	69,00%
3	Konservatuvar Branş / Kursiyer Sayısı (adet)	10/600	9/459	90,00%
4	Kütüphane Sayısı/ Üye Sayısı /Kullanıcı Sayısı (adet)	2/7.600/40.000	2/12.759/42.000	105,00%
5	Diğer Kültürel ve Sanatsal Etkinlikler Sayısı/ Katılımcı Sayısı (adet)	30/30.000	15/15.650	50,00%
6	Deniz dünyası ücretli ziyaretçi / Ücretsiz ziyaretçi	70.000/35.000	63.701/7.892	91,00%
7	Uluslararası Ramazan Etkinlikleri Gün / Etkinlik Sayısı (Mahalle İftarları, Hemşehri Geceleri, Yabancı Ülke Geceleri v.b) Sayısı/Katılımcı Sayısı (adet)	29/40/200.000	28/60/254.000	127,00%
8	Açılış, Konser ve Organizasyonlar / Katılımcı Sayısı (adet)	15/20.000	22/24.100	120,00%
9	Şenlik ve Festivaller / Katılımcı Sayısı (adet)	3/32.000	8/12.350	166,00%
10	Önemli Gün ve Hafta Kutlamaları / Katılımcı Sayısı (adet)	15/45.000	18/69.320	113,00%
11	Şehir Gezileri Gidilen İl Sayısı/Sefer Sayısı/ Katılımcı Sayısı (adet)	2/90/6.500	1/1/45	50,00%
12	Keçiören Belediyesi Yayınları Adet/Baskı Sayısı (adet)	50/50.000	78/8.440	156,00%
13	Sünnet Ettirilen Çocuk sayısı	0	1.600	100,00%

Faaliyetler		**Kullanılan Kaynak (2019) (TL)**		
		Bütçe	**Bütçe Dışı**	**Toplam**
1	Sosyal ve kültürel etkinlik faaliyet	8.747.469,00	0,00	8.747.469,00
2	Deniz dünyası faaliyeti	1.756.785,00	0,00	1.756.785,00
Genel Toplam		**10.504.254,00**	**0,00**	**10.504.254,00**

Ekonomik Kod		**2019 Bütçe**	**2019 Hedef**	**2019 Gerçekleşme**
1	Personel Giderleri	1.028.776,00	771.582,00	926.604,00
2	SGK Devlet Primi Giderleri	222.214,00	166.660,50	157.045,00
3	Mal ve Hizmet Alım Giderleri	26.219.854,00	19.664.890,50	7.634.195,00
4	Faiz Giderleri	0,00	0,00	0,00
5	Cari Transferler	100.000,00	75.000,00	29.625,00
6	Sermaye Giderleri	150.000,00	112.500,00	0,00
7	Sermaye Transferleri	0,00	0,00	0,00
8	Borç verme	0,00	0,00	0,00
Toplam Bütçe Kaynak İhtiyacı		**27.720.844,00**	**20.790.633,00**	**8.747.469,00**

İŞLETME VE İŞTİRAKLER MÜDÜRLÜĞÜ PERFORMANS HEDEFLERİ GERÇEKLEŞTİRME TABLOSU (TL)				
Ekonomik Kod		**2019 Bütçe**	**2019 Hedef**	**2019 Gerçekleşme**
1	Personel Giderleri	3.252.678,00	325.267,80	452.015,00
2	SGK Devlet Primi Giderleri	537.719,00	53.771,90	74.881,00
3	Mal ve Hizmet Alım Giderleri	11.812.410,00	1.181.241,00	1.229.889,00
4	Faiz Giderleri	0,00	0,00	0,00
5	Cari Transferler	80.000,00	8.000,00	0,00
6	Sermaye Giderleri	1.150.000,00	115.000,00	0,00
7	Sermaye Transferleri	0,00	0,00	0,00
8	Borç verme	0,00	0,00	0,00
Toplam Bütçe Kaynak İhtiyacı		**16.832.807,00**	**1.683.280,70**	**1.756.785,00**

KÜLTÜR VE SOSYAL İŞLER MÜDÜRLÜĞÜ PERFORMANS HEDEFLERİ GERÇEKLEŞTİRME TABLOSU	
İdare Adı	Keçiören Belediyesi
Amaç 2	Ülkemizin milli kültür mirasının gelecek kuşaklara aktarılması ve yaşatılması için sosyal ve kültürel etkinlikler düzenlemek, gençleri zararlı alışkanlıklardan uzak tutmaya yönelik önleyici çalışmalar yapmak ve eğitimi desteklemek.
Hedef 2.2	Donanımlı bireylere sahip Keçiören'e ulaşmak üzere Keçiören İlçesi'nde yaşayan vatandaşlarımıza sunulan eğitim ve sosyal etkinliklerden ön kayıt uygulananlarda talebin %90'ı karşılanacak, yaşam ve kültür merkezi gibi alanlarda ise gelen talebin tamamı karşılanacak ve kaliteli hizmet kapasitesi artırılacaktır.
Performans Hedefi 2.2.1	Keçiörenlilerin eğitim ve sosyal yaşamına katkıda bulunmak amacıyla 57 merkezimizde 1.600 etkinliğin yapılmasını sağlamak.

	Performans Göstergeleri	2019 Hedef	2019 Gerçekleşme	Gerçekleşme Oranı
1	KEDEM Kurs Merkezi Sayısı / Ön Kayıt Sayısı / Kursiyer Sayısı (adet)	10/5.500/5.500	9/7.490/5.978	108,69%
2	KEÇMEK Kurs Merkezi Sayısı / Branş / Kursiyer Sayısı (adet)/Dağıtılan Sertifika Sayısı /Dağıtılan Katılım Belgesi Sayısı (adet)	16/64/6.500/3.500/2.800	15/57/11.748/11.478/0	180,73%
3	Aile Eğitim Merkezi / Seminer Sayısı / Danışmanlık Sayısı/Katılımcı Sayısı (adet)	1/110/2.000/11.000	1/30/945/3.445	27,00%
4	Yaz Okulları Branş Sayısı / Katılımcı Sayısı (adet)	10/5.000	9/2.365	90,00%
5	Osmanlı Spor ve Kültür Merkezi Üye Sayısı/ Kullanıcı Sayısı	120/10.500	709/11.490	109,73%
6	Yunus Emre Kültür Merkezi Gerçekleştirilen Program Sayısı/ Katılımcı Sayısı (adet)	710/250.000	460/126.480	64,79%
7	Neşet Ertaş Sanat ve Gösteri Merkezi Gerçekleştirilen Program Sayısı/Katılımcı Sayısı (adet)	150/120.000	183/125.200	210,00%
8	Necip Fazıl Sahnesi Salon Tahsisi (adet)	110/30.000	232/74.200	100,00%
9	Teknik Destek Hizmetleri Hizmete Sunulan Sandalye Sayısı/Masa Sayısı/Çadır Sayısı/Dağıtılan Kitap Sayısı (adet)	1000/250/50/50.000	21.200/1.800/152/ 18.936	300%

	Faaliyetler	Kullanılan Kaynak (2019) (TL)		
		Bütçe	Bütçe Dışı	Toplam
1	Eğitim ve sosyal etkinlik faaliyeti	5.462.330,00	0,00	5.462.330,00
Genel Toplam		5.462.330,00	0,00	5.462.330,00

	Ekonomik Kod	2019 Bütçe	2019 Hedef	2019 Gerçekleşme
1	Personel Giderleri	1.028.776,00	257.194,00	308.868,00
2	SGK Devlet Primi Giderleri	222.214,00	55.553,50	52.348,00
3	Mal ve Hizmet Alım Giderleri	26.219.854,00	6.554.963,50	5.091.239,00
4	Faiz Giderleri	0,00	0,00	0,00
5	Cari Transferler	100.000,00	25.000,00	9.875,00
6	Sermaye Giderleri	150.000,00	37.500,00	0,00
7	Sermaye Transferleri	0,00	0,00	0,00
8	Borç verme	0,00	0,00	0,00
Toplam Bütçe Kaynak İhtiyacı		**27.720.844,00**	**6.930.211,00**	**5.462.330,00**

GENÇLİK VE SPOR HİZMETLERİ MÜDÜRLÜĞÜ PERFORMANS HEDEFLERİ GERÇEKLEŞTİRME TABLOSU				
İdare Adı	Keçiören Belediyesi			
Amaç 2	Ülkemizin milli kültür mirasının gelecek kuşaklara aktarılması ve yaşatılması için sosyal ve kültürel etkinlikler düzenlemek, gençleri zararlı alışkanlıklardan uzak tutmaya yönelik önleyici çalışmalar yapmak ve eğitimi desteklemek.			
Hedef 2.3	Gençleri zararlı alışkanlıklardan uzak tutmaya yönelik önleyici çalışmalar yürütülecek ve gençlere yönelik hizmetlerde %25 düzeyinde artış sağlanacaktır.			
Performans Hedefi 2.3.1	Belediyenin gençlere yönelik sunmuş olduğu hizmetlerin kalitesi ve çeşitliliği artırılarak bu hizmetlerinden faydalanan gençlerin sayısında %10 düzeyinde artış sağlanacak çalışmalar yürütülecektir.			
Performans Göstergeleri		**2019 Hedef**	**2019 Gerçekleşme**	**Gerçekleşme Oranı**
1	Gençlere yönelik hizmet sayısı (adet)	21	30	142,86%
2	Katılımcı sayısı (adet)	27.500	47.500	172,73%
3	Belediye hizmet ve faaliyetlerinden yararlanan genç sayısı (adet)	16.500	31.000	187,88%
Faaliyetler		**Kullanılan Kaynak (2019) (TL)**		
		Bütçe	**Bütçe Dışı**	**Toplam**
1	Eğitim ve sosyal etkinlik faaliyeti	1.162.157,00	0,00	**1.162.157,00**
Genel Toplam		1.162.157,00	0,00	**1.162.157,00**
Ekonomik Kod		**2019 Bütçe**	**2019 Hedef**	**2019 Gerçekleşme**
1	Personel Giderleri	157.340,00	157.340,00	369.933,00
2	SGK Devlet Primi Giderleri	39.362,00	39.362,00	60.490,00
3	Mal ve Hizmet Alım Giderleri	310.594,00	310.594,00	76.664,00
4	Faiz Giderleri	0,00	0,00	0,00
5	Cari Transferler	1.200.000,00	1.200.000,00	655.070,00
6	Sermaye Giderleri	0,00	0,00	0,00
7	Sermaye Transferleri	0,00	0,00	0,00
8	Borç verme	0,00	0,00	0,00
Toplam Bütçe Kaynak İhtiyacı		**1.707.296,00**	**1.707.296,00**	**1.162.157,00**

HALKLA İLİŞKİLER MÜDÜRLÜĞÜ PERFORMANS HEDEFLERİ GERÇEKLEŞTİRME TABLOSU	
İdare Adı	Keçiören Belediyesi
Amaç 3	Dezavantajlı kesimlere yönelik faaliyetler ile onların yaşam kalitelerini artırarak kent yaşamına katılımlarını sağlamak.
Hedef 3.1	Keçiören'de istihdama destek vermek üzere istihdam kaynaklı başvurular etkin bir şekilde değerlendirilerek başvuruların %60'ının istihdama dönüşmesine yönelik çalışmalar yapılacaktır.
Performans Hedefi 3.1.1	Keçiören Belediyesine istihdam amaçlı başvurular sistematik bir şekilde değerlendirilerek iş yönlendirmelerinin %20'sinin istihdama dönüşmesi sağlanacak.

Performans Göstergeleri		**2019 Hedef**	**2019 Gerçekleşme**	**Gerçekleşme Oranı**
1	İş talep sayısı (adet)	3.000	3.700	123,33%
2	İş bulma için firmalara yönlendirilen kişi sayısı (adet)	1.500	579	38,60%
3	İstihdamı sağlanan kişi sayısı (adet)	320	67	20,94%
4	İş talepli başvuruların istihdama dönüşme düzeyi (%)	56,00% / 20,00%	53%/13,5%	20,94%
5	İş görüşmesinin istihdama dönüşme oranı (%)	15,00%	25,77%	125,00%

Faaliyetler		**Kullanılan Kaynak (2019) (TL)**		
		Bütçe	**Bütçe Dışı**	**Toplam**
1	Halkla ilişkiler faaliyeti	61.699,00	0,00	61.699,00
Genel Toplam		61.699,00	0,00	61.699,00

Ekonomik Kod		**2019 Bütçe**	**2019 Hedef**	**2019 Gerçekleşme**
1	Personel Giderleri	32.654,00	6.530,80	25.706,00
2	SGK Devlet Primi Giderleri	11.096,00	2.219,20	4.161,00
3	Mal ve Hizmet Alım Giderleri	1.028.731,00	205.746,20	31.832,00
4	Faiz Giderleri	0,00	0,00	0,00
5	Cari Transferler	80.000,00	16.000,00	0,00
6	Sermaye Giderleri	0,00	0,00	0,00
7	Sermaye Transferleri	0,00	0,00	0,00
8	Borç verme	0,00	0,00	0,00
Toplam Bütçe Kaynak İhtiyacı		**1.152.481,00**	**230.496,20**	**61.699,00**

ÇEVRE KORUMA VE KONTROL MÜDÜRLÜĞÜ PERFORMANS HEDEFLERİ GERÇEKLEŞTİRME TABLOSU	
İdare Adı	Keçiören Belediyesi
Amaç 3	Dezavantajlı kesimlere yönelik faaliyetler ile onların yaşam kalitelerini artırarak kent yaşamına katılımlarını sağlamak.
Hedef 3.2	İhtiyaç sahibi, korumasız ve dezavantajlı vatandaşların ambulans hizmeti ve evde diş tedavisi ile İlçede ikamet edip vefat eden vatandaşların cenaze hizmetlerine yönelik taleplerini karşılayacak şekilde çalışmalar yürütülecektir.
Performans Hedefi 3.2.1	İhtiyaç sahibi, korumasız ve dezavantajlı vatandaşların ambulans hizmeti ve evde diş tedavisi ile ilçede ikamet edip vefat eden vatandaşların cenaze hizmetlerine yönelik taleplerini karşılayacak şekilde çalışmalar yürütülecektir.

Performans Göstergeleri		**2019 Hedef**	**2019 Gerçekleşme**	**Gerçekleşme Oranı**
1	Evde diş tedavisi sayısı (adet)	120	98	81,67%
2	İl içi ve dışı cenaze defin ruhsat sayısı (adet)	4.800	4.933	102,77%
3	Şehir içi cenaze nakil sayısı	2.600	2.547	97,96%
4	Şehir dışı cenaze nakil sayısı	2.000	1.536	76,80%
5	Cenaze hekimliği hizmeti (adet)	1.310	1.227	93,66%
6	Ücretsiz defin (kefen) malzemesi	1.000	1.197	119,70%

Faaliyetler		**Kullanılan Kaynak (2019) (TL)**		
		Bütçe	**Bütçe Dışı**	**Toplam**
1	Sağlık hizmet faaliyeti	761.461,00	0,00	**761.461,00**
2	Ulaşım hizmet faaliyeti	1.694.515,00	0,00	**1.694.515,00**
Genel Toplam		**2.455.976,00**	**0,00**	**2.455.976,00**

Ekonomik Kod		**2019 Bütçe**	**2019 Hedef**	**2019 Gerçekleşme**
1	Personel Giderleri	2.888.329,00	144.416,45	150.533,00
2	SGK Devlet Primi Giderleri	514.528,00	25.726,40	26.915,00
3	Mal ve Hizmet Alım Giderleri	2.381.777,00	119.088,85	569.878,00
4	Faiz Giderleri	0,00	0,00	0,00
5	Cari Transferler	278.000,00	13.900,00	14.135,00
6	Sermaye Giderleri	50.000,00	2.500,00	0,00
7	Sermaye Transferleri	0,00	0,00	0,00
8	Borç verme	0,00	0,00	0,00
Toplam Bütçe Kaynak İhtiyacı		**6.112.634,00**	**305.631,70**	**761.461,00**

ULAŞIM HİZMETLERİ MÜDÜRLÜĞÜ PERFORMANS HEDEFLERİ GERÇEKLEŞTİRME TABLOSU (TL)				
Ekonomik Kod		**2019 Bütçe**	**2019 Hedef**	**2019 Gerçekleşme**
1	Personel Giderleri	5.107.988,00	255.399,40	281.191,00
2	SGK Devlet Primi Giderleri	1.017.941,00	50.897,05	52.545,00
3	Mal ve Hizmet Alım Giderleri	24.377.590,00	1.218.879,50	1.354.461,00
4	Faiz Giderleri	0,00	0,00	0,00
5	Cari Transferler	160.000,00	8.000,00	6.318,00
6	Sermaye Giderleri	5.650.000,00	282.500,00	0,00
7	Sermaye Transferleri	0,00	0,00	0,00
8	Borç verme	0,00	0,00	0,00
Toplam Bütçe Kaynak İhtiyacı		**36.313.519,00**	**1.815.675,95**	**1.694.515,00**

SOSYAL YARDIM İŞLERİ MÜDÜRLÜĞÜ PERFORMANS HEDEFLERİ GERÇEKLEŞTİRME TABLOSU	
İdare Adı	Keçiören Belediyesi
Amaç 3	Dezavantajlı kesimlere yönelik faaliyetler ile onların yaşam kalitelerini artırarak kent yaşamına katılımlarını sağlamak.
Hedef 3.3	İhtiyaç sahibi, korumasız ve dezavantajlı kesimlere ulaşılarak her yıl bunların %35'ine yardım ve bakım hizmetleri sunulacaktır.
Performans Hedefi 3.3.1	Keçiören de yaşamakta olan ihtiyaç sahibi vatandaşların %77,48'inin kuru gıda malzemesi, sıcak yemek, et, kıyafet, hasta ve çocuk bezi, kırtasiye ve ev eşyası ihtiyaçları karşılanacaktır.

Performans Göstergeleri		**2019 Hedef**	**2019 Gerçekleşme**	**Gerçekleşme Oranı**
1	Yardıma ihtiyacı olan kişi sayısı (Keçiören Sosyal Yardımlaşma ve Dayanışma Vakfı verilerine göre)	24.000	25.248	105,20%
2	Kuru gıda yardımı (kişi sayısı)	13.000	4.068	31,29%
3	Sıcak yemek yardımı (kişi sayısı)	620	930	150,00%
4	Kıyafet yardımı (kişi sayısı)	2.500	5.042	201,68%
5	Yetişkin ve çocuk bezi yardımı (kişi sayısı)	175	59	33,71%
6	Ev eşyası yardımı (kişi sayısı)	100	241	241,00%
7	Et yardımı (adet aile)	1.000	1.542	154,20%
8	Kırtasiye yardımı (kişi sayısı)	10.000	10.000	100%
9	(Emekli Platformu) Rehberlik ve danışmanlık hizmetleri, sosyal ve kültürel faaliyetler (tiyatro, sinema, konser) spor faaliyetleri ve güngörmüşler konakları hizmetleri ve Kültürel, tarihsel gezilerden yararlanan emekli sayısı (adet)	3.250	3.676	122,53%
10	(Çocuk Danışma Merkezi ÇODAM) Çocuklara danışmanlık hizmeti, atölye çalışması (drama, akıl oyunları, gitar, resim ve seramik çalışması) hizmeti alan 6-14 yaş grubu çocuk sayısı (adet)	2.000	1.260	63,00%
11	Taleplerin karşılanma düzeyi (%) 2,3,4,5,6,7,8 numaralı performans göstergeleri baz alınacak.	%72,48	43,41%	60,00%

Faaliyetler		**Kullanılan Kaynak (2019) (TL)**		
		Bütçe	**Bütçe Dışı**	**Toplam**
1	Sosyal yardım faaliyeti	3.617.116,0	0,00	**3.617.116,00**
Genel Toplam		3.617.116,0	0,00	**3.617.116,00**

Ekonomik Kod		**2019 Bütçe**	**2019 Hedef**	**2019 Gerçekleşme**
1	Personel Giderleri	3.801.698,00	1.140.509,40	1.132.127,00
2	SGK Devlet Primi Giderleri	718.607,00	215.582,10	192.777,00
3	Mal ve Hizmet Alım Giderleri	5.212.772,00	1.563.831,60	1.420.212,00
4	Faiz Giderleri	0,00	0,00	0,00
5	Cari Transferler	3.676.000,00	1.102.800,00	872.000,00
6	Sermaye Giderleri	0,00	0,00	0,00
7	Sermaye Transferleri	0,00	0,00	0,00
8	Borç verme	0,00	0,00	0,00
Toplam Bütçe Kaynak İhtiyacı		**13.409.077,00**	**4.022.723,10**	**3.617.116,00**

SOSYAL YARDIM İŞLERİ MÜDÜRLÜĞÜ PERFORMANS HEDEFLERİ GERÇEKLEŞTİRME TABLOSU	
İdare Adı	Keçiören Belediyesi
Amaç 3	Dezavantajlı kesimlere yönelik faaliyetler ile onların yaşam kalitelerini artırarak kent yaşamına katılımlarını sağlamak.
Hedef 3.3	İhtiyaç sahibi, korumasız ve dezavantajlı kesimlere ulaşılarak her yıl bunların %35'ine yardım ve bakım hizmetleri sunulacaktır.
Performans Hedefi 3.3.2	Huzur evi kapasitemizin % 88'i oranında; bakıma muhtaç durumda bulunan yaşlılara huzurlu ve mutlu bir ortamda bakım, beslenme, sağlık ve sosyal yaşama destek hizmeti verilecektir.

Performans Göstergeleri		**2019 Hedef**	**2019 Gerçekleşme**	**Gerçekleşme Oranı**
1	Huzurevi kapasitesi (adet)	114	114	100,00%
2	Hizmet verilen bakıma muhtaç kişi sayısı (adet)	100	96	96,00%
3	Müracaatların Karşılanma Oranı (%)	%88	84,21%	95,70%
4	Düzenlenen Etkinlik sayısı (adet)	15	15	100,00%

Faaliyetler		**Kullanılan Kaynak (2019) (TL)**		
		Bütçe	**Bütçe Dışı**	**Toplam**
1	Sosyal yardım faaliyeti	5.134.665,00	0,00	**5.134.665,00**
Genel Toplam		5.134.665,00	0,00	**5.134.665,00**

Ekonomik Kod		**2019 Bütçe**	**2019 Hedef**	**2019 Gerçekleşme**
1	Personel Giderleri	3.801.698,00	1.634.730,14	1.622.715,00
2	SGK Devlet Primi Giderleri	718.607,00	309.001,01	276.313,00
3	Mal ve Hizmet Alım Giderleri	5.212.772,00	2.241.491,96	2.035.637,00
4	Faiz Giderleri	0,00	0,00	0,00
5	Cari Transferler	3.676.000,00	1.580.680,00	1.200.000,00
6	Sermaye Giderleri	0,00	0,00	0,00
7	Sermaye Transferleri	0,00	0,00	0,00
8	Borç verme	0,00	0,00	0,00
Toplam Bütçe Kaynak İhtiyacı		**13.409.077,00**	**5.765.903,11**	**5.134.665,00**

SOSYAL YARDIM İŞLERİ MÜDÜRLÜĞÜ PERFORMANS HEDEFLERİ GERÇEKLEŞTİRME TABLOSU	
İdare Adı	Keçiören Belediyesi
Amaç 3	Dezavantajlı kesimlere yönelik faaliyetler ile onların yaşam kalitelerini artırarak kent yaşamına katılımlarını sağlamak.
Hedef 3.3	İhtiyaç sahibi, korumasız ve dezavantajlı kesimlere ulaşılarak her yıl bunların %35'ine yardım ve bakım hizmetleri sunulacaktır.
Performans Hedefi 3.3.3	Keçiören Sosyal Yardımlaşma ve Dayanışma Vakfından alınan verilere göre Keçiören bölgesinde yaşamakta olan engelli vatandaşlarımızın %61,30'una performans göstergelerimizde belirtilen hizmetler sunulacaktır.

	Performans Göstergeleri	**2019 Hedef**	**2019 Gerçekleşme**	**Gerçekleşme Oranı**
1	Keçiören de yaşadığı tahmin edilen engelli sayısı**	1.800	3.114	173,00%
2	Engelli vatandaşlara sunulan hizmet sayısı (adet)	2.935	2.578	87,84%
3	Düzenlenen etkinlik sayısı (adet)	10	16	160,00%
4	Nakil hizmeti verilen engelli sayısı (adet)	730	839	114,93%
5	Engelli hakları konusunda bilgilendirme, psikolojik destek, hukuki destek hizmeti verilen engelli sayısı (adet)	550	1.364	248,00%
6	Sosyal yardım (kuru gıda, giyecek ve temizlik hizmeti) verilen engelli sayısı (adet)	570	260	45,62%
7	Engelli aparatları (koltuk değneği, baston, tekerlekli sandalye, havalı yatak v.b.) verilen engelli sayısı	40	99	247,50%
8	Engelli vatandaşlara ulaşma oranı (%)	%61,30	82,7%	134,91%

** Keçiörende yaşadığı tahmin edilen engelli sayısı Keçiören Sosyal Yardımlaşma ve Dayanışma Vakfı verilerine göre değerlendirilmiştir.

	Faaliyetler	**Kullanılan Kaynak (2019) (TL)**		
		Bütçe	**Bütçe Dışı**	**Toplam**
1	Sosyal hizmet faaliyeti	1.427.557,00	0,00	**1.427.557,00**
Genel Toplam		1.427.557,00	0,00	**1.427.557,00**

	Ekonomik Kod	**2019 Bütçe**	**2019 Hedef**	**2019 Gerçekleşme**
1	Personel Giderleri	3.801.698,00	570.254,70	566.063,00
2	SGK Devlet Primi Giderleri	718.607,00	107.791,05	96.388,00
3	Mal ve Hizmet Alım Giderleri	5.212.772,00	781.915,80	710.106,00
4	Faiz Giderleri	0,00	0,00	0,00
5	Cari Transferler	3.676.000,00	551.400,00	55.000,00
6	Sermaye Giderleri	0,00	0,00	0,00
7	Sermaye Transferleri	0,00	0,00	0,00
8	Borç verme	0,00	0,00	0,00
Toplam Bütçe Kaynak İhtiyacı		**13.409.077,00**	**2.011.361,55**	**1.427.557,00**

SOSYAL YARDIM İŞLERİ MÜDÜRLÜĞÜ PERFORMANS HEDEFLERİ GERÇEKLEŞTİRME TABLOSU	
İdare Adı	Keçiören Belediyesi
Amaç 3	Dezavantajlı kesimlere yönelik faaliyetler ile onların yaşam kalitelerini artırarak kent yaşamına katılımlarını sağlamak.
Hedef 3.3	İhtiyaç sahibi, korumasız ve dezavantajlı kesimlere ulaşılarak her yıl bunların %35'ine yardım ve bakım hizmetleri sunulacaktır.
Performans Hedefi 3.3.4	Beslenme, barınma ve rehberlik hizmeti için müracaat eden hasta ve hasta yakınlarının % 100'üne, Ankara dışından gelen öğrencilerin %100'üne hizmet verecek kapasite oluşturulacaktır.

Performans Göstergeleri		**2019 Hedef**	**2019 Gerçekleşme**	**Gerçekleşme Oranı**
1	Hasta ve hasta yakınlarının müracaat sayısı (adet)	1.600	1.527	95,44%
2	Ankara dışından gelen öğrencilerin müracaat sayısı (adet)	120	305	254,17%
3	Hasta ve hasta yakınlarının müracaatlarını karşılama düzeyi (%)	%100	%100	%100
4	Ankara dışından gelen öğrencilerin müracaatlarını karşılama düzeyi (%)	%100	%100	%100

Faaliyetler		**Kullanılan Kaynak (2019) (TL)**		
		Bütçe	**Bütçe Dışı**	**Toplam**
1	Sosyal hizmet faaliyeti	775.880,00	0,00	**775.880,00**
Genel Toplam		775.880,00	0,00	**775.880,00**

Ekonomik Kod		**2019 Bütçe**	**2019 Hedef**	**2019 Gerçekleşme**
1	Personel Giderleri	3.801.698,00	304.135,84	301.900,00
2	SGK Devlet Primi Giderleri	718.607,00	57.488,56	51.407,00
3	Mal ve Hizmet Alım Giderleri	5.212.772,00	417.021,76	378.723,00
4	Faiz Giderleri	0,00	0,00	0,00
5	Cari Transferler	3.676.000,00	294.080,00	43.850,00
6	Sermaye Giderleri	0,00	0,00	0,00
7	Sermaye Transferleri	0,00	0,00	0,00
8	Borç verme	0,00	0,00	0,00
Toplam Bütçe Kaynak İhtiyacı		**13.409.077,00**	**1.072.726,16**	**775.880,00**

SOSYAL YARDIM İŞLERİ MÜDÜRLÜĞÜ PERFORMANS HEDEFLERİ GERÇEKLEŞTİRME TABLOSU	
İdare Adı	Keçiören Belediyesi
Amaç 3	Dezavantajlı kesimlere yönelik faaliyetler ile onların yaşam kalitelerini artırarak kent yaşamına katılımlarını sağlamak.
Hedef 3.3	İhtiyaç sahibi, korumasız ve dezavantajlı kesimlere ulaşılarak her yıl bunların %35'ine yardım ve bakım hizmetleri sunulacaktır.
Performans Hedefi 3.3.5	Şiddete maruz kalan kadınlar ve var ise çocuklarının %44,50'sine geçici süre ile kendilerini güvende hissedebilecekleri bir ortam oluşturmak üzere, kadınlara ve çocuklarına şiddetle mücadele konusunda ihtiyaç duydukları alanlarda ücretsiz destek sağlayacak ve sağlayabilecek kuruluşlara yönlendirilecektir.

Performans Göstergeleri		**2019 Hedef**	**2019 Gerçekleşme**	**Gerçekleşme Oranı**
1	Şiddete maruz kalan kadınların müracaat sayısı (adet)	180	88	48,89%
2	Şiddete maruz kalan kadınların konaklama sayısı (adet)	80	56	70,00%
3	Konaklayan çocukların sayısı (adet)	80	30	37,50%
4	Sağlık hizmeti ve psikolojik destek, verilen kadın ve çocuk sayısı (adet)	200	230	115,00%
5	Hukuksal destek verilen kadın sayısı (adet)	40	36	90,00%
6	Meslek edindirme kursu verilen kişi sayısı (adet)	10	7	70,00%
7	İşe yerleştirilen kadın sayısı (adet)	20	23	115,00%
8	Sosyal yardım hizmeti (gıda, ev eşyası, nakdi yardım) verilen kadın sayısı (adet)	200	203	101,50%
9	Eğitim ve kreş etüt desteği verilen çocuk sayısı (adet)	80	5	6,25%
10	Sosyal ve kültürel etkinlikler (sinema, tiyatro, gezi ve eğlenceler) (adet)	200	212	106,00%
11	Şiddete maruz kalan kadınlar ve çocukların müracaatlarını karşılama düzeyi (%) 1.Performans göstergesi baz alınacaktır.	%44,50	%48,89	%109,87

Faaliyetler		**Kullanılan Kaynak (2019) (TL)**		
		Bütçe	**Bütçe Dışı**	**Toplam**
1	Sosyal hizmet faaliyeti	672.416,00	0,00	672.416,00
Genel Toplam		672.416,00	0,00	672.416,00

Ekonomik Kod		**2019 Bütçe**	**2019 Hedef**	**2019 Gerçekleşme**
1	Personel Giderleri	3.801.698,00	152.067,92	150.950,00
2	SGK Devlet Primi Giderleri	718.607,00	28.744,28	25.704,00
3	Mal ve Hizmet Alım Giderleri	5.212.772,00	208.510,88	189.362,00
4	Faiz Giderleri	0,00	0,00	0,00
5	Cari Transferler	3.676.000,00	147.040,00	306.400,00
6	Sermaye Giderleri	0,00	0,00	0,00
7	Sermaye Transferleri	0,00	0,00	0,00
8	Borç verme	0,00	0,00	0,00
Toplam Bütçe Kaynak İhtiyacı		**13.409.077,00**	**536.363,08**	**672.416,00**

BASIN VE YAYIN MÜDÜRLÜĞÜ PERFORMANS HEDEFLERİ GERÇEKLEŞTİRME TABLOSU	
İdare Adı	Keçiören Belediyesi
Amaç 4	Uluslararası düzeyde marka değeri olan belediye olarak, kent halkına yaşanabilir ortamlar ve sürdürülebilir kaliteli hizmetler sunmak.
Hedef 4.1	Belediyemizin hizmet, faaliyet, etkinlik, yatırım ve projelerinin yazılı ve görsel medya araçları da kullanılarak vatandaşlara tanıtımı yapılacak, tanınırlık düzeyi %80'e çıkarılacaktır.
Performans Hedefi 4.1.1	Belediyemizin hizmet, faaliyet, etkinlik, yatırım ve projelerinin tanıtımında etkin yöntemler kullanılarak yazılı ve görsel basında çıkan haber sayısında % 10 ile sosyal medyadaki takipçi sayısında % 12 artış sağlamaya yönelik faaliyetler yürütülecektir.

Performans Göstergeleri		**2019 Hedef**	**2019 Gerçekleşme**	**Gerçekleşme Oranı**
1	Yazılı bazında çıkan haber sayısı (adet)	10.000	13.500	135,00%
2	Görsel medyada çıkan haber sayısı (adet)	1.210	10.700	884,30%
3	Sosyal medya takipçi sayısı (adet)	500.000	640.000	128,00%
4	İlan sayısı (adet)	100	28	28,00%
5	Pano sayısı (adet)	150	200	133,33%
6	Pankart sayısı (konu/adet)	260/3.000	340/4.000	130,00%
7	Bilgilendirici el ilanı, broşür vb. sayısı (konu/ adet)	16/750.000	20/1.000	125,00%
8	Bilboard baskı (konu/adet)	42/3.500	56/4.000	133,00%
9	Raket baskı (konu/adet)	47/2.250	60/2.800	127,00%
10	Totem baskı (konu/adet)	8/36	12/48	150,00%

Faaliyetler		**Kullanılan Kaynak (2019) (TL)**		
		Bütçe	**Bütçe Dışı**	**Toplam**
1	Basın ve yayın faaliyeti	1.779.062,00	0,00	1.779.062,00
Genel Toplam		1.779.062,00	0,00	1.779.062,00

Ekonomik Kod		**2019 Bütçe**	**2019 Hedef**	**2019 Gerçekleşme**
1	Personel Giderleri	267.489,00	267.489,00	293.825,00
2	SGK Devlet Primi Giderleri	127.863,00	127.863,00	41.712,00
3	Mal ve Hizmet Alım Giderleri	5.251.122,00	5.251.122,00	1.443.525,00
4	Faiz Giderleri	0,00	0,00	0,00
5	Cari Transferler	80.000,00	80.000,00	0,00
6	Sermaye Giderleri	0,00	0,00	0,00
7	Sermaye Transferleri	0,00	0,00	0,00
8	Borç verme	0,00	0,00	0,00
Toplam Bütçe Kaynak İhtiyacı		**5.726.474,00**	**5.726.474,00**	**1.779.062,00**

DIŞ İLİŞKİLER MÜDÜRLÜĞÜ PERFORMANS HEDEFLERİ GERÇEKLEŞTİRME TABLOSU	
İdare Adı	Keçiören Belediyesi
Amaç 4	Uluslararası düzeyde marka değeri olan belediye olarak, kent halkına yaşanabilir ortamlar ve sürdürülebilir kaliteli hizmetler sunmak.
Hedef 4.1	Belediyemizin hizmet, faaliyet, etkinlik, yatırım ve projelerinin yazılı ve görsel medya araçları da kullanılarak vatandaşlara tanıtımı yapılacak, tanınırlık düzeyi %80'e çıkarılacaktır.
Performans Hedefi 4.1.2	Kardeş şehirlerle düzenlenen etkinlik ve faaliyetlerde % 10 düzeyinde artış sağlanarak Keçiören Belediyesi'nin imaj ve tanıtımına katkı sunulacaktır.

Performans Göstergeleri		**2019 Hedef**	**2019 Gerçekleşme**	**Gerçekleşme Oranı**
1	Yurtiçi kardeş şehir sayısı (adet)	56	71	126,79%
2	Yurtdışı kardeş şehir sayısı (adet)	51	50	98,04%
3	Kardeş şehirlerle yürütülen etkinlik ve faaliyet sayısı (adet)	26	4	15,38%

Faaliyetler		**Kullanılan Kaynak (2019) (TL)**		
		Bütçe	**Bütçe Dışı**	**Toplam**
1	Dış ilişkiler faaliyeti	617.436,00	0,00	**617.436,00**
Genel Toplam		617.436,00	0,00	**617.436,00**

Ekonomik Kod		**2019 Bütçe**	**2019 Hedef**	**2019 Gerçekleşme**
1	Personel Giderleri	298.292	268.462,80	132.302,00
2	SGK Devlet Primi Giderleri	91.356	82.220,40	14.729,00
3	Mal ve Hizmet Alım Giderleri	868.490	781.641,00	406.790,00
4	Faiz Giderleri	0	0,00	0,00
5	Cari Transferler	300.000	270.000,00	63.615,00
6	Sermaye Giderleri	0	0,00	0,00
7	Sermaye Transferleri	0	0,00	0,00
8	Borç verme	0	0,00	0,00
Toplam Bütçe Kaynak İhtiyacı		**1.558.138,00**	**1.402.324,20**	**617.436,00**

İŞLETME VE İŞTİRAKLER MÜDÜRLÜĞÜ PERFORMANS HEDEFLERİ GERÇEKLEŞTİRME TABLOSU	
İdare Adı	Keçiören Belediyesi
Amaç 4	Uluslararası düzeyde marka değeri olan belediye olarak, kent halkına yaşanabilir ortamlar ve sürdürülebilir kaliteli hizmetler sunmak.
Hedef 4.2	Vatandaşları spora yönlendirmek veya sportif yeteneklerini geliştirmelerine yardımcı olacak faaliyet ve etkinlikler düzenlenecek ve spor tesislerine kayıtlı üye sayısında %25 artış sağlanacaktır.
Performans Hedefi 4.2.1	Spor tesislerine kayıtlı üye sayısı %10 düzeyinde artırılacaktır.

Performans Göstergeleri		**2019 Hedef**	**2019 Gerçekleşme**	**Gerçekleşme Oranı**
1	Spor tesisi sayısı (adet)	7	6	85,71%
2	Spor tesislerine kayıtlı üye sayısı (adet)	13.300	13.326	100,20%
3	Spor tesislerine kayıtlı üye sayısında artış oranı (%)	10,00%	12,00%	120,00%

Faaliyetler		**Kullanılan Kaynak (2019) (TL)**		
		Bütçe	**Bütçe Dışı**	**Toplam**
1	Sportif etkinlik faaliyeti	15.811.065,00	0,00	**15.811.065,00**
Genel Toplam		15.811.065,00	0,00	**15.811.065,00**

Ekonomik Kod		**2019 Bütçe**	**2019 Hedef**	**2019 Gerçekleşme**
1	Personel Giderleri	3.252.678,00	2.927.410,20	4.068.139,00
2	SGK Devlet Primi Giderleri	537.719,00	483.947,10	673.926,00
3	Mal ve Hizmet Alım Giderleri	11.812.410,00	10.631.169,00	11.069.000,00
4	Faiz Giderleri	0,00	0,00	0,00
5	Cari Transferler	80.000,00	72.000,00	0,00
6	Sermaye Giderleri	1.150.000,00	1.035.000,00	0,00
7	Sermaye Transferleri	0,00	0,00	0,00
8	Borç verme	0,00	0,00	0,00
Toplam Bütçe Kaynak İhtiyacı		**16.832.807,00**	**15.149.526,30**	**15.811.065,00**

TEMİZLİK İŞLERİ MÜDÜRLÜĞÜ PERFORMANS HEDEFLERİ GERÇEKLEŞTİRME TABLOSU	
İdare Adı	Keçiören Belediyesi
Amaç 4	Uluslararası düzeyde marka değeri olan belediye olarak, kent halkına yaşanabilir ortamlar ve sürdürülebilir kaliteli hizmetler sunmak.
Hedef 4.3	Geri dönüştürülebilir atıkların toplanmasında etkin yöntemler geliştirilerek kişibaşına toplanan evsel atık miktarında %10 düzeyinde azalma sağlamaya yönelik çalışmalar yapılacaktır.
Performans Hedefi 4.3.1	24 saat temiz Keçiören imajı çerçevesinde kişi başına düşen günlük evsel atık miktarının 860 gr seviyelerinde olması sağlanacaktır.

Performans Göstergeleri		**2019 Hedef**	**2019 Gerçekleşme**	**Gerçekleşme Oranı**
1	Toplanan evsel atık miktarı (ton)	303.000	289.100	95,41%
2	Evsel atık toplama araç sayısı (adet)	69	69	100,00%
3	Süpürge kamyonu sayısı (adet)	10	10	100,00%
4	Kaldırım üstü süpürge aracı sayısı (adet)	3	3	100,00%
5	Temizlik personeli sayısı (adet)	645	662	102,64%
6	İlçe Nüfus miktarı (ADNKS kayıtlarına göre)	938.000	939.161	100,12%
7	Kişi başı evsel atık miktarı (kg)	0,88	0,84	95,45%

Faaliyetler		**Kullanılan Kaynak (2019) (TL)**		
		Bütçe	**Bütçe Dışı**	**Toplam**
1	Temizlik faaliyeti	93.170.828,00	0,00	**93.170.828,00**
Genel Toplam		93.170.828,00	0,00	**93.170.828,00**

Ekonomik Kod		**2019 Bütçe**	**2019 Hedef**	**2019 Gerçekleşme**
1	Personel Giderleri	2.231.046,00	2.208.735,54	3.284.001,00
2	SGK Devlet Primi Giderleri	432.938,00	428.608,62	655.063,00
3	Mal ve Hizmet Alım Giderleri	76.764.561,00	75.996.915,39	89.231.764,00
4	Faiz Giderleri	0,00	0,00	0,00
5	Cari Transferler	0,00	0,00	0,00
6	Sermaye Giderleri	0,00	0,00	0,00
7	Sermaye Transferleri	0,00	0,00	0,00
8	Borç verme	0,00	0,00	0,00
Toplam Bütçe Kaynak İhtiyacı		**79.428.545,00**	**78.634.259,55**	**93.170.828,00**

TEMİZLİK İŞLERİ MÜDÜRLÜĞÜ PERFORMANS HEDEFLERİ GERÇEKLEŞTİRME TABLOSU	
İdare Adı	Keçiören Belediyesi
Amaç 4	Uluslararası düzeyde marka değeri olan belediye olarak, kent halkına yaşanabilir ortamlar ve sürdürülebilir kaliteli hizmetler sunmak.
Hedef 4.3	Geri dönüştürülebilir atıkların toplanmasında etkin yöntemler geliştirilerek kişibaşına toplanan evsel atık miktarında %10 düzeyinde azalma sağlamaya yönelik çalışmalar yapılacaktır.
Performans Hedefi 4.3.2	Ambalaj, bitkisel yağ ve pil atıkları konusunda halkı bilinçlendirme çalışmalarını etkili bir şekilde yürüterek toplanan atık miktarında %15 dolaylarında artış sağlanacaktır.

Performans Göstergeleri		**2019 Hedef**	**2019 Gerçekleşme**	**Gerçekleşme Oranı**
1	Ambalaj atığı miktarı (ton)	28.000	22.580	80,64%
2	Bitkisel yağ miktarı (kg)	42.000	43.595	103,80%
3	Pil miktarı (kg)	2.590	3.500	135,14%

Faaliyetler		**Kullanılan Kaynak (2019) (TL)**		
		Bütçe	**Bütçe Dışı**	**Toplam**
1	Çevre koruma ve kontrol faaliyeti	941.120,00	0,00	**941.120,00**
Genel Toplam		941.120,00	0,00	**941.120,00**

Ekonomik Kod		**2019 Bütçe**	**2019 Hedef**	**2019 Gerçekleşme**
1	Personel Giderleri	2.231.046,00	22.310,46	33.172,00
2	SGK Devlet Primi Giderleri	432.938,00	4.329,38	6.617,00
3	Mal ve Hizmet Alım Giderleri	76.764.561,00	767.645,61	901.331,00
4	Faiz Giderleri	0,00	0,00	0,00
5	Cari Transferler	0,00	0,00	0,00
6	Sermaye Giderleri	0,00	0,00	0,00
7	Sermaye Transferleri	0,00	0,00	0,00
8	Borç verme	0,00	0,00	0,00
Toplam Bütçe Kaynak İhtiyacı		**79.428.545,00**	**794.285,45**	**941.120,00**

ZABITA MÜDÜRLÜĞÜ PERFORMANS HEDEFLERİ GERÇEKLEŞTİRME TABLOSU	
İdare Adı	Keçiören Belediyesi
Amaç 4	Uluslararası düzeyde marka değeri olan belediye olarak, kent halkına yaşanabilir ortamlar ve sürdürülebilir kaliteli hizmetler sunmak.
Hedef 4.4	Denetim ve ruhsatlandırma faaliyetlerine yoğunlaşılarak tespiti yapılan ruhsatsız işyeri sayısında %50 oranında azalma sağlanacaktır.
Performans Hedefi 4.4.1	Denetim ve ruhsatlandırma faaliyetlerinde etkinlik sağlanarak tespiti yapılan ruhsatsız işyeri sayısında % 7 oranında azalma sağlanacaktır.

Performans Göstergeleri		**2019 Hedef**	**2019 Gerçekleşme**	**Gerçekleşme Oranı**
1	Zabıta sayısı (adet)	140	127	90,71%
2	Zabıta merkezi sayısı (adet)	9	9	100,00%
3	Denetim sayısı (adet)	69.000	30.677	45,11%
4	Ruhsatsız çalıştığı tespit edilen işyeri sayısı (adet)	420	447	106,43%
5	Kapatılan işyeri sayısı (adet)	96	153	159,38%
6	Ruhsatlandırılan işyeri sayısı (adet)	1.200	1.168	97,34%
7	Pazar esnafı sayısı (adet)	1.160	1.100	94,83%
8	Pazar sayısı (adet)	42	42	100,00%

Faaliyetler		**Kullanılan Kaynak (2019) (TL)**		
		Bütçe	**Bütçe Dışı**	**Toplam**
1	Denetim faaliyeti	12.217.178,00	0,00	**12.217.178,00**
Genel Toplam		12.217.178,00	0,00	**12.217.178,00**

Ekonomik Kod		**2019 Bütçe**	**2019 Hedef**	**2019 Gerçekleşme**
1	Personel Giderleri	10.552.149,00	10.552.149,00	9.792.035,00
2	SGK Devlet Primi Giderleri	2.060.320,00	2.060.320,00	1.523.325,00
3	Mal ve Hizmet Alım Giderleri	537.300,00	537.300,00	269.405,00
4	Faiz Giderleri	0,00	0,00	0,00
5	Cari Transferler	960.000,00	960.000,00	545.860,00
6	Sermaye Giderleri	0,00	0,00	86.553,00
7	Sermaye Transferleri	0,00	0,00	0,00
8	Borç verme	0,00	0,00	0,00
Toplam Bütçe Kaynak İhtiyacı		**14.109.769,00**	**14.109.769,00**	**12.217.178,00**

ÇEVRE KORUMA VE KONTROL MÜDÜRLÜĞÜ PERFORMANS HEDEFLERİ GERÇEKLEŞTİRME TABLOSU	
İdare Adı	Keçiören Belediyesi
Amaç 4	Uluslararası düzeyde marka değeri olan belediye olarak, kent halkına yaşanabilir ortamlar ve sürdürülebilir kaliteli hizmetler sunmak.
Hedef 4.5	Halk sağlığının korunması amacıyla; ilçe sınırları içinde yaşayan sahipli petlerin ve sahipsiz sokak hayvanlarının muayene, aşılama ve tedavilerinin yapılması, toplanan sokak hayvanların kontrollü üremeleri için kısırlaştırma işlemlerinin yürütülmesi ve sahiplendirilmesine yönelik sunulan hizmet sayısı %20 düzeyinde artırılacaktır.
Performans Hedefi 4.5.1	Halk sağlığının korunması amacıyla; ilçe sınırları içinde yaşayan sahipli petlerin ve sahipsiz sokak hayvanlarının muayene, aşılama ve tedavilerinin yapılması, toplanan sokak hayvanların kontrollü üremeleri için kısırlaştırma işlemleri yürütülerek sahipsiz sokak hayvanlarına yönelik şikayetlerde %12 düzeyinde azalma sağlayıcı faaliyetler yürütülecektir.

Performans Göstergeleri		**2019 Hedef**	**2019 Gerçekleşme**	**Gerçekleşme Oranı**
1	Aşılama sayısı (adet)	530	205	38,68%
2	Kısırlaştırma sayısı (adet)	560	205	36,61%
3	Muayene sayısı (adet)	560	930	166,07%
4	Sokak hayvanlarına yönelik şikayet sayısı (adet)	5.342	4.963	92,91%
5	Sahiplendirilen hayvan sayısı (adet)	64	118	184,38%

Faaliyetler		**Kullanılan Kaynak (2019) (TL)**		
		Bütçe	**Bütçe Dışı**	**Toplam**
1	Veterinerlik faaliyeti	2.378.813,00	0,00	**2.378.813,00**
Genel Toplam		2.378.813,00	0,00	**2.378.813,00**

Ekonomik Kod		**2019 Bütçe**	**2019 Hedef**	**2019 Gerçekleşme**
1	Personel Giderleri	2.888.329,00	924.265,28	963.411,00
2	SGK Devlet Primi Giderleri	514.528,00	164.648,96	172.255,00
3	Mal ve Hizmet Alım Giderleri	2.381.777,00	762.168,64	1.152.682,00
4	Faiz Giderleri	0,00	0,00	0,00
5	Cari Transferler	278.000,00	88.960,00	90.465,00
6	Sermaye Giderleri	50.000,00	16.000,00	0,00
7	Sermaye Transferleri	0,00	0,00	0,00
8	Borç verme	0,00	0,00	0,00
Toplam Bütçe Kaynak İhtiyacı		**6.112.634,00**	**1.956.042,88**	**2.378.813,00**

ÇEVRE KORUMA VE KONTROL MÜDÜRLÜĞÜ PERFORMANS HEDEFLERİ GERÇEKLEŞTİRME TABLOSU	
İdare Adı	Keçiören Belediyesi
Amaç 4	Uluslararası düzeyde marka değeri olan belediye olarak, kent halkına yaşanabilir ortamlar ve sürdürülebilir kaliteli hizmetler sunmak.
Hedef 4.6	Mevsimsel olarak rutin yapılan ilaçlama programı dışında vatandaşlarımızdan gelen talep ve şikayetler değerlendirilecek ve uçkunla etkin mücadele çalışmaları yürütülerek şikayetlerde her yıl %10 düzeyinde azalma sağlanacaktır.
Performans Hedefi 4.6.1	İlaçlama ile ilgili talep ve şikayetler değerlendirilecek ve uçkunla etkin mücadele çalışmaları yürütülerek, şikayetlerde %10 düzeyinde azalma sağlanacaktır.

Performans Göstergeleri		**2019 Hedef**	**2019 Gerçekleşme**	**Gerçekleşme Oranı**
1	Kullanılan ilaç miktarı (litre)	3.000	3.020	100,67%
2	Uçkunlarla ilgili şikayet sayısı (adet)	121	278	229,74%
3	Şikayetlerde azalma düzeyi (%)	-10%	129,74%	129,74%

Faaliyetler		**Kullanılan Kaynak (2019) (TL)**		
		Bütçe	**Bütçe Dışı**	**Toplam**
1	Çevre koruma ve kontrol faaliyeti	2.155.799,00	0,00	**2.155.799,00**
Genel Toplam		2.155.799,00	0,00	**2.155.799,00**

Ekonomik Kod		**2019 Bütçe**	**2019 Hedef**	**2019 Gerçekleşme**
1	Personel Giderleri	2.888.329,00	837.615,41	873.091,00
2	SGK Devlet Primi Giderleri	514.528,00	149.213,12	156.106,00
3	Mal ve Hizmet Alım Giderleri	2.381.777,00	690.715,33	1.044.618,00
4	Faiz Giderleri	0,00	0,00	0,00
5	Cari Transferler	278.000,00	80.620,00	81.984,00
6	Sermaye Giderleri	50.000,00	14.500,00	0,00
7	Sermaye Transferleri	0,00	0,00	0,00
8	Borç verme	0,00	0,00	0,00
Toplam Bütçe Kaynak İhtiyacı		**6.112.634,00**	**1.772.663,86**	**2.155.799,00**

BİLGİ İŞLEM MÜDÜRLÜĞÜ PERFORMANS HEDEFLERİ GERÇEKLEŞTİRME TABLOSU	
İdare Adı	Keçiören Belediyesi
Amaç 5	Kurumsal yönetim anlayışını; kurum çalışmalarına, çalışanlarına ve yönetimine hakim kılarak etkili hizmet verme kapasitesini artırmak.
Hedef 5.1	Belediye hizmetlerinin kalitesini daha da artırabilmek amacıyla; belge yönetiminde E-İmza ve Mobil İmza, envanter kayıtlarının sağlıklı takip edilebilmesi için Barkod Sistemi, iletişim alt yapısında Ip Telefon, yazılım sistemi ve kullanımı için Bulut Teknolojisi ve personel yönetimi için personel takip sisteminin kurulumu sağlanacaktır.
Performans Hedefi 5.1.1	Belediyemizde kullanılan online uygulama hizmet sayısını % 5 dolaylarında artırmak ve kişi başına düşen bilgisayar sayısını 0,85 seviyesine çıkarmaktır.

Performans Göstergeleri		**2019 Hedef**	**2019 Gerçekleşme**	**Gerçekleşme Oranı**
1	Bilgisayar sayısı (adet)	1.050	995	94,76%
2	Elektronik hizmet sayısı (adet)	95	90	94,74%
3	Kişi başına bilgisayar sayısı (adet)	0,80	0,75	93,75%
4	Bilgi teknolojileri ve yönetimine ilişkin hizmet içi eğitim süresi (saat)	90	85	94,44%

Faaliyetler		**Kullanılan Kaynak (2019) (TL)**		
		Bütçe	**Bütçe Dışı**	**Toplam**
1	Bilgi işlem faaliyeti	1.797.824,00	0,00	**1.797.824,00**
Genel Toplam		1.797.824,00	0,00	**1.797.824,00**

Ekonomik Kod		**2019 Bütçe**	**2019 Hedef**	**2019 Gerçekleşme**
1	Personel Giderleri	764.708,00	764.708,00	521.924,00
2	SGK Devlet Primi Giderleri	160.914,00	160.914,00	69.328,00
3	Mal ve Hizmet Alım Giderleri	2.182.912,00	2.182.912,00	993.641,00
4	Faiz Giderleri	0,00	0,00	0,00
5	Cari Transferler	0,00	0,00	0,00
6	Sermaye Giderleri	1.680.000,00	1.680.000,00	212.931,00
7	Sermaye Transferleri	0,00	0,00	0,00
8	Borç verme	0,00	0,00	0,00
Toplam Bütçe Kaynak İhtiyacı		**4.788.534,00**	**4.788.534,00**	**1.797.824,00**

ULAŞIM HİZMETLERİ MÜDÜRLÜĞÜ PERFORMANS HEDEFLERİ GERÇEKLEŞTİRME TABLOSU				
İdare Adı	Keçiören Belediyesi			
Amaç 5	Kurumsal yönetim anlayışını; kurum çalışmalarına, çalışanlarına ve yönetimine hakim kılarak etkili hizmet verme kapasitesini artırmak.			
Hedef 5.2	Belediyemizde mevcut araçların yaş ortalamasının 9 yıla düşürülmesini sağlayıcı çalışmalar yapılacaktır.			
Performans Hedefi 5.2.1	Belediyemizin araç filosun gençleştirilmesi için ekonomik ömrünü tamamlamış araçların hurdaya ayrılması hedeflenmektedir.			
Performans Göstergeleri		**2019 Hedef**	**2019 Gerçekleşme**	**Gerçekleşme Oranı**
1	Araç sayısı (adet)	310	421	135,81%
2	Araçların ortalama yaşı (yıl)	9	7,78	86,44%
Faaliyetler		**Kullanılan Kaynak (2019) (TL)**		
		Bütçe	**Bütçe Dışı**	**Toplam**
1	Ulaşım hizmetleri faaliyeti	3.389.030,00	0,00	**3.389.030,00**
Genel Toplam		3.389.030,00	0,00	**3.389.030,00**
Ekonomik Kod		**2019 Bütçe**	**2019 Hedef**	**2019 Gerçekleşme**
1	Personel Giderleri	5.107.988,00	510.798,80	562.381,00
2	SGK Devlet Primi Giderleri	1.017.941,00	101.794,10	105.090,00
3	Mal ve Hizmet Alım Giderleri	24.377.590,00	2.437.759,00	2.708.922,00
4	Faiz Giderleri	0,00	0,00	0,00
5	Cari Transferler	160.000,00	16.000,00	12.637,00
6	Sermaye Giderleri	5.650.000,00	565.000,00	0,00
7	Sermaye Transferleri	0,00	0,00	0,00
8	Borç verme	0,00	0,00	0,00
Toplam Bütçe Kaynak İhtiyacı		**36.313.519,00**	**3.631.351,90**	**3.389.030,00**

İNSAN KAYNAKLARI VE EĞİTİM MÜDÜRLÜĞÜ PERFORMANS HEDEFLERİ GERÇEKLEŞTİRME TABLOSU	
İdare Adı	Keçiören Belediyesi
Amaç 5	Kurumsal yönetim anlayışını; kurum çalışmalarına, çalışanlarına ve yönetimine hakim kılarak etkili hizmet verme kapasitesini artırmak.
Hedef 5.3	Belediye personelinin eğitim ihtiyaçları göz önünde tutularak kişi başına 100 saat eğitim planlaması yapılacak ve çalışanların motivasyonu arttırmaya yönelik etkinlikler düzenlenecektir.
Performans Hedefi 5.3.1	Belediye personelinin eğitim ihtiyaçları gözönünde tutularak kişi başına 10 saat hizmet içi eğitim planlaması yapılacak ve çalışanların motivasyonunu arttırmaya yönelik etkinlikler düzenlenecektir.

Performans Göstergeleri		**2019 Hedef**	**2019 Gerçekleşme**	**Gerçekleşme Oranı**
1	Eğitim alan personel sayısı (adet)	1.000	1.001	100,00%
2	Toplam personel sayısı (adet) (memur+işçi+sözleşmeli)	1.052	1.022	97,15%
3	Düzenlenen hizmet içi eğitim sayısı (adet)	35	46	131,43%
4	Toplam hizmet içi eğitim süresi (saat)	10.000	13,683	1,87%
5	Kişi başı düşen eğitim saat süresi	10	13,67	136,69%
6	Eğitimlerden memnuniyet düzeyi (%)	95,00%	95,00%	100,00%

Faaliyetler		**Kullanılan Kaynak (2019) (TL)**		
		Bütçe	**Bütçe Dışı**	**Toplam**
1	Eğitim faaliyeti	391.351,00	0,00	**391.351,00**
Genel Toplam		391.351,00	0,00	**391.351,00**

Ekonomik Kod		**2019 Bütçe**	**2019 Hedef**	**2019 Gerçekleşme**
1	Personel Giderleri	1.210.043,00	157.305,59	198.203,00
2	SGK Devlet Primi Giderleri	129.507,00	16.835,91	20.317,00
3	Mal ve Hizmet Alım Giderleri	190.650,00	24.784,50	7.344,00
4	Faiz Giderleri	0,00	0,00	0,00
5	Cari Transferler	743.790,00	96.692,70	165.487,00
6	Sermaye Giderleri	50.000,00	6.500,00	0,00
7	Sermaye Transferleri	0,00	0,00	0,00
8	Borç verme	0,00	0,00	0,00
Toplam Bütçe Kaynak İhtiyacı		**2.323.990,00**	**302.118,70**	**391.351,00**

MALİ HİZMETLER MÜDÜRLÜĞÜ PERFORMANS HEDEFLERİ GERÇEKLEŞTİRME TABLOSU	
İdare Adı	Keçiören Belediyesi
Amaç 5	Kurumsal yönetim anlayışını; kurum çalışmalarına, çalışanlarına ve yönetimine hakim kılarak etkili hizmet verme kapasitesini artırmak.
Hedef 5.4	Bütçede yer alan ve tahakkuku yapıldığı halde tahsili gelecek yıllara kalan bütçe gelirlerinin tahsili için gerekli çalışmalar yapılarak %50'sinin tahsilatı gerçekleştirilecektir.
Performans Hedefi 5.4.1	Bütçede yer alan ve tahakkuku yapıldığı halde tahsili gelecek yıllara kalan bütçe gelirlerinin tahsili için gerekli değerlendirmeler yapılarak, etkin çalışma yöntemleri geliştirerek %16'sının tahsilinin gerçekleştirilmesi sağlanacaktır.

Performans Göstergeleri		**2019 Hedef**	**2019 Gerçekleşme**	**Gerçekleşme oranı**
1	Devreden gelir tahakkuk miktarı (TL)	35.000.000.00	68.303.261,52	195,15%
2	Takipli alacaklardan tahsilat miktarı (TL)	15.000.000.00	13.812.919,03	92,09%
3	Vergi geliri tahsilat miktarı (TL)	105.000.000.00	106.574.299,00	101,50%
4	Devreden bakiye alacakların/ vergi gelirlerine oranı (%)	33,3%	64,09%	192,46%

Faaliyetler		**Kullanılan Kaynak (2019) (TL)**		
		Bütçe	**Bütçe Dışı**	**Toplam**
1	Mali yönetim faaliyeti	387.744,00	0,00	**387.744,00**
Genel Toplam		387.744,00	0,00	**387.744,00**

Ekonomik Kod		**2019 Bütçe**	**2019 Hedef**	**2019 Gerçekleşme**
1	Personel Giderleri	2.478.414,00	247.841,00	309.298,00
2	SGK Devlet Primi Giderleri	438.850,00	43.885,00	57.906,00
3	Mal ve Hizmet Alım Giderleri	2.672.468,00	29.306,00	20.540,00
4	Faiz Giderleri	18.000.000,00	0,00	0,00
5	Cari Transferler	7.301.065,00	0,00	0,00
6	Sermaye Giderleri	0,00	0,00	0,00
7	Sermaye Transferleri	0,00	0,00	0,00
8	Borç verme	0,00	0,00	0,00
9	Yedek Ödenekler	26.861.544,00	0,00	0,00
Toplam Bütçe Kaynak İhtiyacı		**57.752.341,00**	**321.032,00**	**387.744,00**

MALİ HİZMETLER MÜDÜRLÜĞÜ PERFORMANS HEDEFLERİ GERÇEKLEŞTİRME TABLOSU	
İdare Adı	Keçiören Belediyesi
Amaç 5	Kurumsal yönetim anlayışını; kurum çalışmalarına, çalışanlarına ve yönetimine hakim kılarak etkili hizmet verme kapasitesini artırmak.
Hedef 5.5	Bütçe giderlerinde gerekli tedbirler gözetilerek %95 ve bütçe gelirlerinde de %85 gerçekleşme düzeyi korunacaktır.
Performans Hedefi 5.5.1	Stratejik plan ve performans programına uygun olarak bütçelerin hazırlanması sağlanacak, bu plan ve programlara göre faaliyetlerin yürütülmesi için gerekli tedbirler alınarak gider bütçesi gerçekleme düzeyi %90 düzeyinde tutulacaktır.

Performans Göstergeleri		**2019 Hedef**	**2019 Gerçekleşme**	**Gerçekleşme Oranı**
1	Gider bütçesi gerçekleşme oranı (%)	95%	89,39%	94,09%
2	Gider bütçesi gerçekleşme miktarı (TL)	465.000.000,00	438.015.796,57	94,20%
3	Gider bütçesi (TL)	490.000.000,00	438.015.796,57	89,39

Faaliyetler		**Kullanılan Kaynak (2019) (TL)**		
		Bütçe	**Bütçe Dışı**	**Toplam**
1	Mali yönetim faaliyeti	1.464.522,00	0,00	**1.464.522,00**
Genel Toplam		1.464.522,00	0,00	**1.464.522,00**

Ekonomik Kod		**2019 Bütçe**	**2019 Hedef**	**2019 Gerçekleşme**
1	Personel Giderleri	2.478.414,00	867.445,00	1.082.542,00
2	SGK Devlet Primi Giderleri	438.850,00	153.598,00	202.670,00
3	Mal ve Hizmet Alım Giderleri	2.672.468,00	102.570,00	58.750,00
4	Faiz Giderleri	18.000.000,00	0,00	0,00
5	Cari Transferler	7.301.065,00	28.000,00	120.560,00
6	Sermaye Giderleri	0,00	0,00	0,00
7	Sermaye Transferleri	0,00	0,00	0,00
8	Borç verme	0,00	0,00	0,00
9	Yedek Ödenekler	26.861.544,00	0,00	0,00
Toplam Bütçe Kaynak İhtiyacı		**57.752.341,00**	**1.151.613,00**	**1.464.522,00**

MALİ HİZMETLER MÜDÜRLÜĞÜ PERFORMANS HEDEFLERİ GERÇEKLEŞTİRME TABLOSU	
İdare Adı	Keçiören Belediyesi
Amaç 5	Kurumsal yönetim anlayışını; kurum çalışmalarına, çalışanlarına ve yönetimine hakim kılarak etkili hizmet verme kapasitesini artırmak.
Hedef 5.5	Bütçe giderlerinde gerekli tedbirler gözetilerek %95 ve bütçe gelirlerinde de %85 gerçekleşme düzeyi korunacaktır.
Performans Hedefi 5.5.2	Gelirlerin tahsilatında etkili yöntemler kullanmaya devam edilerek gelir bütçesi gerçekleme düzeyi % 90'lar seviyesine çıkartılacaktır.

Performans Göstergeleri		**2019 Hedef**	**2019 Gerçekleşme**	**Gerçekleşme Oranı**
1	Gelir bütçesi gerçekleşme oranı (%)	97,00%	79,95%	82,43%
2	Gelir bütçesi gerçekleşme oranı (TL)	475.000.000,00	391.730.988,08	82,47%
3	Gelir bütçesi (TL)	490.000.000,00	490.000.000,00	100,00%

Faaliyetler		**Kullanılan Kaynak (2019) (TL)**		
		Bütçe	**Bütçe Dışı**	**Toplam**
1	Mali yönetim faaliyeti	2.304.629,00	0,00	**2.304.629,00**
Genel Toplam		2.304.629,00	0,00	**2.304.629,00**

Ekonomik Kod		**2019 Bütçe**	**2019 Hedef**	**2019 Gerçekleşme**
1	Personel Giderleri	2.478.414,00	1.363.128,00	1.701.137,00
2	SGK Devlet Primi Giderleri	438.850,00	241.368,00	318.482,00
3	Mal ve Hizmet Alım Giderleri	2.672.468,00	161.182,00	89.340,00
4	Faiz Giderleri	18.000.000,00	0,00	0,00
5	Cari Transferler	7.301.065,00	44.000,00	195.670,00
6	Sermaye Giderleri	0,00	0,00	0,00
7	Sermaye Transferleri	0,00	0,00	0,00
8	Borç verme	0,00	0,00	0,00
9	Yedek Ödenekler	26.861.544,00	1.363.128,00	0,00
Toplam Bütçe Kaynak İhtiyacı		**57.752.341,00**	**1.809.678,00**	**2.304.629,00**

DESTEK HİZMETLERİ MÜDÜRLÜĞÜ PERFORMANS HEDEFLERİ GERÇEKLEŞTİRME TABLOSU	
İdare Adı	Keçiören Belediyesi
Amaç 5	Kurumsal yönetim anlayışını; kurum çalışmalarına, çalışanlarına ve yönetimine hakim kılarak etkili hizmet verme kapasitesini artırmak.
Hedef 5.6	Elektrik, Su, Doğalgaz, tüketiminde etkili yöntemler geliştirilecek ve tüketim giderlerinde %10 düzeyinde tasarruf sağlayacak çalışmalar yapılacaktır.
Performans Hedefi 5.6.1	Elektrik, su, doğalgaz, tüketiminde etkili yöntemler geliştirilecek ve tüketim giderlerinde % 2 düzeyinde tasarruf sağlayacak çalışmalar yapılacaktır.

Performans Göstergeleri		**2019 Hedef**	**2019 Gerçekleşme**	**Gerçekleşme Oranı**
1	Elektrik abone sayısı	515	512	99,42%
2	Elektrik tüketimi (Kwh)	17.500.000	19.682.139,00	112,47%
3	Su abone sayısı	530	565	106,60%
4	Su tüketimi (m^3)	700.000	704.959,00	100,71%
5	Doğalgaz abone sayısı	100	91,00	91,00%
6	Doğalgaz tüketimi (m3)	2.500.000	1.965.227,00	78,61%
7	Tüketim miktarında değişim oranı (%)	2/2/2 %	12/1/-21 (%)	50,00%
8	Abone sayısındaki değişim oranı (%)	2/2/2 %	-1/6/-9 (%)	50,00%

Faaliyetler		**Kullanılan Kaynak (2019) (TL)**		
		Bütçe	**Bütçe Dışı**	**Toplam**
1	Destek hizmetleri faaliyeti	558.849,00	0,00	558.849,00
Genel Toplam		558.849,00	0,00	558.849,00

Ekonomik Kod		**2019 Bütçe**	**2019 Hedef**	**2019 Gerçekleşme**
1	Personel Giderleri	14.329.857,00	143.299,00	151.764,00
2	SGK Devlet Primi Giderleri	2.645.812,00	26.458,00	28.544,00
3	Mal ve Hizmet Alım Giderleri	37.926.875,00	300.000,00	378.541,00
4	Faiz Giderleri	0,00	0,00	0,00
5	Cari Transferler	528.010,00	0,00	0,00
6	Sermaye Giderleri	900.000,00	0,00	0,00
7	Sermaye Transferleri	0,00	0,00	0,00
8	Borç verme	0,00	0,00	0,00
Toplam Bütçe Kaynak İhtiyacı		**56.330.554,00**	**469.757,00**	**558.849,00**

DIŞ İLİŞKİLER MÜDÜRLÜĞÜ PERFORMANS HEDEFLERİ GERÇEKLEŞTİRME TABLOSU	
İdare Adı	Keçiören Belediyesi
Amaç 5	Kurumsal yönetim anlayışını; kurum çalışmalarına, çalışanlarına ve yönetimine hakim kılarak etkili hizmet verme kapasitesini artırmak.
Hedef 5.7	AB ve Diğer Projelerden elde edilecek kaynak miktarı %25 düzeyinde artırılacaktır.
Performans Hedefi 5.7.1	Proje üretim kapasitesi ve tanınırlığı artırılarak AB ve diğer projelerden elde edilecek kaynak miktarında %5 düzeyinde artış sağlanacaktır.

	Performans Göstergeleri	**2019 Hedef**	**2019 Gerçekleşme**	**Gerçekleşme Oranı**
1	AB ve diğer projelerden sağlanan kaynak miktarındaki artış düzeyi (%)	5,00%	0	%0
2	AB hibe fon miktarı (€)	70.000	0	%0
3	Proje sayısı (adet)	3	0	%0

	Faaliyetler	**Kullanılan Kaynak (2019) (TL)**		
		Bütçe	**Bütçe Dışı**	**Toplam**
1	Dış ilişkiler faaliyeti	176.410,00	0,00	**176.410,00**
Genel Toplam		176.410,00	0,00	**176.410,00**

	Ekonomik Kod	**2019 Bütçe**	**2019 Hedef**	**2019 Gerçekleşme**
1	Personel Giderleri	298.292,00	29.829,20	37.800,00
2	SGK Devlet Primi Giderleri	91.356,00	9.135,60	4.208,00
3	Mal ve Hizmet Alım Giderleri	868.490,00	86.849,00	116.226,00
4	Faiz Giderleri	0,00	0,00	0,00
5	Cari Transferler	300.000,00	30.000,00	18.176,00
6	Sermaye Giderleri	0,00	0,00	0,00
7	Sermaye Transferleri	0,00	0,00	0,00
8	Borç verme	0,00	0,00	0,00
Toplam Bütçe Kaynak İhtiyacı		**1.558.138,00**	**155.813,80**	**176.410,00**

HUKUK İŞLERİ MÜDÜRLÜĞÜ PERFORMANS HEDEFLERİ GERÇEKLEŞTİRME TABLOSU	
İdare Adı	Keçiören Belediyesi
Amaç 5	Kurumsal yönetim anlayışını; kurum çalışmalarına, çalışanlarına ve yönetimine hakim kılarak etkili hizmet verme kapasitesini artırmak.
Hedef 5.8	Belediye aleyhine açılan dava sayısının %50 oranında azaltılmasına yönelik hukuki çalışmalar yürütülecektir.
Performans Hedefi 5.8.1	Hukuki anlaşmazlıklara konu olabilecek faaliyetler değerlendirilerek belediye aleyhine açılacak davalarda % 20 düzeyinde azalma sağlanacaktır.

Performans Göstergeleri		**2019 Hedef**	**2019 Gerçekleşme**	**Gerçekleşme Oranı**
1	Dönem içi açılan açılan dava sayısı adli/idari/icra	110/90/120	207/104/90	188 %
2	Dönem içi karara çıkan dosya sayısı adli/idari/icra	140/130/135	127/88/49	90,71%
3	Yeni açılan davalarda azalma oranı	-20,99%	-9,28%	44,21%

Faaliyetler		**Kullanılan Kaynak (2019) (TL)**		
		Bütçe	**Bütçe Dışı**	**Toplam**
1	Hukuk hizmetleri faaliyeti	1.291.182,00	0,00	1.291.182,00
Genel Toplam		1.291.182,00	0,00	1.291.182,00

Ekonomik Kod		**2019 Bütçe**	**2019 Hedef**	**2019 Gerçekleşme**
1	Personel Giderleri	669.470,00	669.470,00	608.671,00
2	SGK Devlet Primi Giderleri	134.497,00	134.497,00	82.464,00
3	Mal ve Hizmet Alım Giderleri	3.685.518,00	3.685.518,00	600.047,00
4	Faiz Giderleri	0,00	0,00	0,00
5	Cari Transferler	0,00	0,00	0,00
6	Sermaye Giderleri	0,00	0,00	0,00
7	Sermaye Transferleri	0,00	0,00	0,00
8	Borç verme	0,00	0,00	0,00
Toplam Bütçe Kaynak İhtiyacı		**4.489.485,00**	**4.489.485,00**	**1.291.182,00**

2019 YILI BÜTÇE GİDERLERİNİN PERFORMANS HARCAMA KALEMLERİNE GÖRE DAĞILIM CETVELİ (TL)				
EKONOMİK KOD		2019 YILI BÜTÇESİ	2019 HEDEF	2019 GERÇEKLEŞME
1	Personel Giderleri	79.399.916,00	52.449.176,68	60.149.619,00
2	SGK Devlet Primi Giderleri	14.417.193,00	10.001.340,94	10.296.296,00
3	Mal ve Hizmet Alım Giderleri	255.162.166,00	188.938.721,52	182.114.790,00
4	Faiz Giderleri	18.000.000,00	0,00	0,00
5	Cari Transferler	17.273.181,00	7.920.172,70	4.575.550,00
6	Sermaye Giderleri	78.886.000,00	69.555.200,00	44.191.165,00
7	Sermaye Transferleri	0,00	0,00	0,00
8	Borç verme	0,00	0,00	0,00
9	Yedek Ödenek	26.861.544,00	0,00	0,00
Toplam Bütçe Kaynak İhtiyacı		490.000.000,00	328.864.611,84	301.327.420,00
Bütçe Dışı Kaynak	Döner Sermaye	0,00	0,00	0,00
	Diğer Yurt İçi	0,00	0,00	0,00
	Yurt Dışı	0,00	0,00	0,00
Toplam Bütçe Dışı Kaynak İhtiyacı		0,00	0,00	0,00
Toplam Kaynak İhtiyacı		**490.000.000,00**	**328.864.611,84**	**301.327.420,00**

TOPLAM KAYNAK İHTİYACI TABLOSU							
	Ekonomik Kod		Faaliyet Toplamı	Genel Yönetim Giderleri Toplamı	Diğer İdarelere Transfer Edilecek Kaynaklar Toplamı	Yedek Ödenek	Genel Toplam
Bütçe Kaynak İhtiyacı	1	Personel Giderleri	60.149.619,00	28.213.839,30	0,00	0,00	**88.363.458,30**
	2	SGK Devlet Primi Giderleri	10.296.296,00	4.700.989,67	0,00	0,00	**14.997.285,67**
	3	Mal ve Hizmet Alım Giderleri	182.114.790,00	76.007.744,07	0,00	0,00	**258.122.534,07**
	4	Faiz Giderleri	0,00	15.145.315,74	0,00	0,00	**15.145.315,74**
	5	Cari Transferler	4.575.550,00	2.834.333,10	5.810.232,36	0,00	**13.220.115,46**
	6	Sermaye Giderleri	44.191.165,00	3.975.922,33	0,00	0,00	**48.167.087,33**
	7	Sermaye Transferleri	0,00	0,00	0,00	0,00	**0,00**
	8	Borç verme	0,00	0,00	0,00	0,00	**0,00**
	9	Yedek Ödenek	0,00	0,00	0,00	0,00	**0,00**
	Toplam Bütçe Kaynak İhtiyacı		**301.327.420,00**	**130.878.144,21**	**5.810.232,36**	**0,00**	**438.015.796,57**
Bütçe Dışı Kaynak	Döner Sermaye		0,00	0,00	0,00	0,00	0,00
	Diğer Yurt İçi		0,00	0,00	0,00	0,00	0,00
	Yurt Dışı		0,00	0,00	0,00	0,00	0,00
	Toplam Bütçe Dışı Kaynak İhtiyacı		**0,00**	**0,00**	**0,00**	**0,00**	**0,00**
Toplam Kaynak İhtiyacı			**301.327.420,00**	**130.878.144,21**	**5.810.232,36**	**0,00**	**438.015.796,57**

2019 YILI BÜTÇE GİDERLERİNİN PERFORMANS HEDEFLERİNE GÖRE DAĞILIM CETVELİ (TL)

AMAÇ	HEDEF	PERFORMANS HEDEFİ	FAALİYET	AÇIKLAMA	BÜTÇE İÇİ		BÜTÇE DIŞI		TOPLAM	
					TL	PAY (%)	TL	PAY (%)	TL	PAY (%)
1				**AMAÇ 1 Dünya standartlarında alt ve üst yapıya sahip, halkına kaliteli yaşam ortamları oluşturmak.**	**129.220.528,00**	**42,88%**	**0,00**	**0,00%**	**129.220.528,00**	**42,88%**
	1.1			**HEDEF 1.1:** İlçemizde bulunan tarihi eserlerin % 50'sinin restorasyonu yapılarak halkın hizmetine sunulması sağlanacaktır.	**78.970,00**	**0,03%**	**0,00**	**0,00%**	**78.970,00**	**0,03%**
		1.1.1		Kültür ve Turizm Bakanlığı tescilli tarihi eserlerden 1 tanesinin restorasyonu yapılarak halkın kullanımına sunulacaktır.	78.970,00	0,03%	0,00	0,00%	78.970,00	0,03%
		E	R	Restorasyon faaliyeti	78.970,00	0,03%	0,00	0,00%	78.970,00	0,03%
	1.2			**HEDEF 1.2:** Halkın beklenti ve isteklerini karşılayacak şekilde alt ve üst yapının % 80'inin dünya standartlarında olması sağlanacaktır.	**118.957.087,00**	**39,48%**	**0,00**	**0,00%**	**118.957.087,00**	**39,48%**
		1.2.1		İhtiyaç ve beklentiler doğrultusunda 8 adet hizmet ve sosyal tesislerinin yapılması sağlanacaktır.	21.045.338,00	6,98%	0,00	0,00%	21.045.338,00	6,98%
		F	B	Bina yapım, bakım ve onarım faaliyeti	20.169.170,00	6,69%	0	0,00%	20.169.170,00	6,69%
		E	K	Kamulaştırma faaliyeti	749.816,00	0,25%	0	0,00%	749.816,00	0,25%
		E	P	Projelendirme faaliyeti	126.352,00	0,04%	0	0,00%	126.352,00	0,04%
		1.2.2		İhtiyaç ve beklentiler doğrultusunda mevcut yol ağının yaklaşık % 6'sının bakım ve onarımının yapılması sağlanacaktır.	14.795.990,00	4,91%	0,00	0,00%	14.795.990,00	4,91%
		F	Y	Yol yapım, bakım ve onarım faaliyeti	13.865.879,00	4,60%	0,00	0,00%	13.865.879,00	4,60%
		E	K	Kamulaştırma faaliyeti	930.111,00	0,31%	0,00	0,00%	930.111,00	0,31%
		1.2.3		Yaşlı ve engellilerin kullanımına uygun 95.000 m2 tretuvar yapılması sağlanacaktır.	7.562.587,00	2,51%	0,00	0,00%	7.562.587,00	2,51%
		F	Y	Yol yapım, bakım ve onarım faaliyeti	7.562.587,00	2,51%	0,00	0,00%	7.562.587,00	2,51%
		1.2.4		Araç ulaşımına imkan vermeyen yerlerde 1.000 m merdivenli yol yapılarak kullanımı sağlanacaktır.	3.183.040,00	1,06%	0,00	0,00%	3.183.040,00	1,06%
		F	Y	Yol yapım, bakım ve onarım faaliyeti	3.183.040,00	1,06%	0,00	0,00%	3.183.040,00	1,06%
		1.2.5		Yeşille insanın birbirine kaynaştığı bir çevre oluşturmak için yaklaşık 50.000 m2 park ve yeşil alanın yapımı ve revizyonu yapılacaktır.	21.566.093,00	7,16%	0,00	0,00%	21.566.093,00	7,16%
		F	P	Park yapım, bakım ve onarım faaliyeti	20.169.170,00	6,69%	0,00	0,00%	20.169.170,00	6,69%
		E	P	Projelendirme faaliyeti	94.765,00	0,03%	0,00	0,00%	94.765,00	0,03%
		E	K	Kamulaştırma faaliyeti	1.302.158,00	0,43%	0,00	0,00%	1.302.158,00	0,43%

		1.2.6		Mevcut parkların bakımı ile kent mobilyalarının % 45'inin bakım, onarımı ve değişimi yapılacaktır.	50.804.039,00	16,86%	0,00	0,00%	50.804.039,00	16,86%
		P	P	Park bakım ve onarım faaliyeti	50.804.039,00	16,86%	0	0,00%	50.804.039,00	16,86%
	1.3			**HEDEF 1.3:** İmar planlaması ve etkili imar uygulama faaliyetleri ile 1 milyon nüfusun mutlu ve huzurlu yaşayabileceği Keçiören'e ulaşılacaktır.	**10.184.471,00**	**3,38%**	**0,00**	**0,00%**	**10.184.471,00**	**3,38%**
		1.3.1		Kentsel dönüşüm projeleri ve köyken mahalleye dönen yerlerde imar planları yapılarak inşaata açık alan oranı % 65 seviyesine çıkartılacaktır.	3.870.099,00	1,28%	0,00	0,00%	3.870.099,00	1,28%
		İ	P	Planlama faaliyeti	3.870.099,00	1,28%	0,00	0,00%	3.870.099,00	1,28%
		1.3.2		Gecekondu bölgesini cazip hale getirecek çalışmalarla gecekondu sayısında % 10 azalma sağlanacaktır.	2.342.428,00	0,78%	0,00	0,00%	2.342.428,00	0,78%
		İ	P	Planlama faaliyeti	2.342.428,00	0,78%	0,00	0,00%	2.342.428,00	0,78%
		1.3.3		3 bölgede kentsel dönüşüm çalışması yapılarak 2 tanesinde kentsel dönüşüm sağlanacaktır.	3.971.944,00	1,32%	0,00	0,00%	3.971.944,00	1,32%
		İ	P	Planlama faaliyeti	3.971.944,00	1,32%	0,00	0,00%	3.971.944,00	1,32%
2				**AMAÇ 2 Ülkemizin milli kültür mirasının gelecek kuşaklara aktarılması ve yaşatılması için sosyal ve kültürel etkinlikler düzenlemek ve eğitimi destekleme çalışmaları yapmak.**	**17.128.741,00**	**5,68%**	**0,00**	**0,00%**	**17.128.741,00**	**5,68%**
2	**2.1**			**HEDEF 2.1:** Yerel, ulusal ve uluslararası düzeyde geleneksellesmiş kültürel faaliyetler düzenlenerek gönül ve gelecek birlikteliği oluşturulacak ve hemşehrilik bilinci yaygınlaştırılacaktır.	**10.504.254,00**	**3,49%**	**0,00**	**0,00%**	**10.504.254,00**	**3,49%**
		2.1.1		Keçiörenlilerin sosyal ve kültürel gelişimlerine katkıda bulunmak amacıyla 185 etkinlik gerçekleştirilecektir.	10.504.254,00	3,49%	0,00	0,00%	10.504.254,00	3,49%
		S	S	Sosyal ve kültürel etkinlik faaliyet	8.747.469,00	2,90%	0,00	0,00%	8.747.469,00	2,90%
		İ	D	Deniz dünyası faaliyeti	1.756.785,00	0,58%	0,00	0,00%	1.756.785,00	0,58%
2	**2.2**			**HEDEF 2.2:** Donanımlı bireylere sahip Keçiören'e ulaşmak üzere Keçiören İlçesi'nde yaşayan vatandaşlarımıza sunulan eğitim ve sosyal etkinliklerden ön kayıt uygulananlarda talebin %90'ı karşılanacak, Yaşam ve Kültür Merkezi gibi alanlarda ise gelen talebin tamamı karşılanacak ve kaliteli hizmet kapasitesi artırılacaktır.	**5.462.330,00**	**1,81%**	**0,00**	**0,00%**	**5.462.330,00**	**1,81%**
		2.2.1		Keçiörenlilerin eğitim ve sosyal yaşamına katkıda bulunmak amacıyla 37 merkezimizde 1.610 etkinliğin yapılmasını sağlamak.	5.462.330,00	1,81%	0,00	0,00%	5.462.330,00	1,81%
		S	E	Eğitim ve sosyal etkinlik faaliyeti	5.462.330,00	1,81%	0,00	0,00%	5.462.330,00	1,81%
2	**2.3**			**HEDEF 2.3:** Gençleri zararlı alışkanlıklardan uzak tutmaya yönelik önleyici çalışmalar yürütülecek ve gençlere yönelik hizmetlerde %25 düzeyinde artış sağlanacaktır.	**1.162.157,00**	**0,39%**	**0,00**	**0,00%**	**1.162.157,00**	**0,39%**

		2.3.1		Belediyenin gençlere yönelik sunmuş olduğu hizmetlerin kalitesi ve çeşitliliği artırılarak bu hizmetlerinden faydalanan gençlerin sayısında % 10 düzeyinde artış sağlanacak çalışmalar yürütülecektir.	1.162.157,00	0,39%	0,00	0,00%	1.162.157,00	0,39%
		F	T	Eğitim ve sosyal etkinlik faaliyeti	1.162.157,00	0,39%	0	0,00%	1.162.157,00	0,39%
3				**AMAÇ 3 Dezavantajlı kesimlere yönelik faaliyetler ile onların yaşam kalitelerini artırarak kent yaşamına katılımlarını sağlamak.**	**14.145.309,00**	**4,69%**	**0,00**	**0,00%**	**14.145.309,00**	**4,69%**
3	**3.1**			**HEDEF 3.1:**Keçiören'de istihdama destek vermek üzere istihdam kaynaklı başvurular etkin bir şekilde değerlendirilerek başvuruların %60'ının istidama dönüşmesine yönelik çalışmalar yapılacaktır.	**61.699,00**	**0,02%**	**0,00**	**0,00%**	**61.699,00**	**0,02%**
		3.1.1		Keçiören Belediyesine istihdam amaçlı başvurular sistematik bir şekilde değerlendirilerek iş yönlendirmelerinin % 20'sinin istihdama dönüşmesi sağlanacak.	61.699,00	0,02%	0,00	0,00%	61.699,00	0,02%
		A	A	Halkla ilişkiler faaliyeti	61.699,00	0,02%	0,00	0,00%	61.699,00	0,02%
3	**3.2**			**HEDEF 3.2:** İhtiyaç sahibi, korumasız ve dezavantajlı vatandaşların ambulans hizmeti ve evde diş tedavisi ile ilçede ikamet edip vefat eden vatandaşların cenaze hizmetlerine yönelik taleplerini karşılayacak şekilde çalışmalar yürütülecektir.	**2.455.976,00**	**0,82%**	**0,00**	**0,00%**	**2.455.976,00**	**0,82%**
		3.2.1		0	2.455.976,00	0,82%	0,00	0,00%	2.455.976,00	0,82%
		S	H	Sağlık hizmet faaliyeti	761.461,00	0,25%	0,00	0,00%	761.461,00	0,25%
		S	H	Ulaşım hizmet faaliyeti	1.694.515,00	0,56%	0	0,00%	1.694.515,00	0,56%
3	**3.3**			**HEDEF 3.3:** İhtiyaç sahibi, korumasız ve dezavantajlı kesimlere ulaşılarak heryıl bunların %35'ine yardım ve bakım hizmetleri sunulacaktır.	**11.627.634,00**	**3,86%**	**0,00**	**0,00%**	**11.627.634,00**	**3,86%**
		3.3.1		Keçiören de yaşamakta olan ihtiyaç sahibi vatandaşların % 62'sinin kuru gıda malzemesi, sıcak yemek, et, kıyafet, hasta ve çocuk bezi, kırtasiye ve ev eşyası ihtiyaçları karşılanacaktır.	3.617.116,00	1,20%	0,00	0,00%	3.617.116,00	1,20%
		S	Y	Sosyal yardım faaliyeti	3.617.116,00	1,20%	0,00	0,00%	3.617.116,00	1,20%
		3.3.2		Huzur evi kapasitemizin en az % 83'ü oranında; bakıma muhtaç durumda bulunan yaşlılara huzurlu ve mutlu bir ortamda bakım, beslenme, sağlık ve sosyal yaşama destek hizmeti verilecektir.	5.134.665,00	1,70%	0,00	0,00%	5.134.665,00	1,70%
		S	H	Sosyal hizmet faaliyeti	5.134.665,00	1,70%	0,00	0,00%	5.134.665,00	1,70%
		3.3.3		Keçiören Sosyal Yardım İşleri Müdürlüğü verilerine göre Keçiören bölgesinde yaşamakta olan engelli vatandaşlarımızın % 59'una performans göstergelerimizde belirtilen hizmetler sunulacaktır.	1.427.557,00	0,47%	0,00	0,00%	1.427.557,00	0,47%
		S	H	Sosyal hizmet faaliyeti	1.427.557,00	0,47%	0,00	0,00%	1.427.557,00	0,47%

		3.3.4		Beslenme, barınma ve rehberlik hizmeti için müracaat eden hasta ve hasta yakınlarının % 100'üne, Ankara dışından gelen öğrencilerin % 100'üne hizmet verecek kapasite oluşturulacaktır.	775.880,00	0,26%	0,00	0,00%	775.880,00	0,26%
		S	H	Sosyal hizmet faaliyeti	775.880,00	0,26%	0,00	0,00%	775.880,00	0,26%
		3.3.5		Şiddete maruz kalan kadınlar ve var ise çocuklarının % 35'ine geçici süre ile kendilerini güvende hissedebilecekleri bir ortamda beslenme, barınma ve korunma ihtiyaçları sağlanarak kadınlara ve çocuklarına şiddetle mücadele konusunda ihtiyaç duydukları alanlarda ücretsiz destek verilecek ve ayrıca destek verebilecek kuruluşlara yönlendirilecektir.	672.416,00	0,22%	0,00	0,00%	672.416,00	0,22%
		S	H	Sosyal hizmet faaliyeti	672.416,00	0,22%	0,00	0,00%	672.416,00	0,22%
4				**AMAÇ 4 Uluslararası düzeyde marka değeri olan belediye olarak, kent halkına yaşanabilir ortamlar ve sürdürülebilir kaliteli hizmetler sunmak.**	**129.071.301,00**	**42,83%**	**0,00**	**0,00%**	**129.071.301,00**	**42,83%**
4	**4.1**			**HEDEF 4.1:** Belediyemizin hizmet, faaliyet, etkinlik, yatırım ve projelerinin yazılı ve görsel medya araçları da kullanılarak vatandaşlara tanıtımı yapılacak, tanınırlık düzeyi %80'e çıkarılacaktır.	**2.396.498,00**	**0,80%**	**0,00**	**0,00%**	**2.396.498,00**	**0,80%**
		4.1.1		Belediyemizin hizmet, faaliyet, etkinlik, yatırım ve projelerinin tanıtımında etkin yöntemler kullanılarak yazılı ve görsel basında çıkan haber sayısında % 10 ile sosyal medyadaki takipçi sayısında % 12 artış sağlamaya yönelik faaliyetler yürütülecektir.	1.779.062,00	0,59%	0,00	0,00%	1.779.062,00	0,59%
		B	B	Basın ve yayın faaliyeti	1.779.062,00	0,59%	0,00	0,00%	1.779.062,00	0,59%
		4.1.2		Kardeş şehirlerle düzenlenen etkinlik ve faaliyetlerde % 15 düzeyinde artış sağlanarak Keçiören Belediyesi'nin imaj ve tanıtımına katkı sunulacaktır.	617.436,00	0,20%	0,00	0,00%	617.436,00	0,20%
		D	D	Dış ilişkiler faaliyeti	617.436,00	0,20%	0,00	0,00%	617.436,00	0,20%
4	**4.2**			**HEDEF 4.2:** Vatandaşları spora yönlendirmek veya sportif yeteneklerini geliştirmelerine yardımcı olacak faaliyet ve etkinlikler düzenlenecek ve spor tesislerine kayıtlı üye sayısında %25 artış sağlanacaktır.	**15.811.065,00**	**5,25%**	**0,00**	**0,00%**	**15.811.065,00**	**5,25%**
		4.2.1		Spor tesislerine kayıtlı üye sayısı %10 düzeyinde artırılacaktır.	15.811.065,00	5,25%	0,00	0,00%	15.811.065,00	5,25%
		İ	S	Sportif etkinlik faaliyeti	15.811.065,00	5,25%	0,00	0,00%	15.811.065,00	5,25%
4	**4.3**			**HEDEF 4.3:** Geri dönüştürülebilir atıkların toplanmasında etkin yöntemler geliştirilerek kişibaşına toplanan evsel atık miktarında %10 düzeyinde azalma sağlamaya yönelik çalışmalar yapılacaktır.	**94.111.948,00**	**31,23%**	**0,00**	**0,00%**	**94.111.948,00**	**31,23%**

		4.3.1		24 saat temiz Keçiören imajı çerçevesinde kişi başına düşen günlük evsel atık miktarının 870 gr seviyelerinde olması sağlanacaktır.	93.170.828,00	30,92%	0,00	0,00%	93.170.828,00	30,92%
		T	T	Temizlik faaliyeti	93.170.828,00	30,92%	0,00	0,00%	93.170.828,00	30,92%
		4.3.2		Ambalaj, bitkisel yağ ve pil atıkları konusunda halkı bilinçlendirme çalışmalarını etkili bir şekilde yürüterek toplanan atık miktarında % 11 dolaylarında artış sağlanacaktır.	941.120,00	0,31%	0,00	0,00%	941.120,00	0,31%
		T	Ç	Çevre koruma ve kontrol faaliyeti	941.120,00	0,31%	0,00	0,00%	941.120,00	0,31%
4	**4.4**			**HEDEF 4.4:** Denetim ve ruhsatlandırma faaliyetlerine yoğunlaşılarak tespiti yapılan ruhsatsız işyeri sayısında yıllık %10 oranında azalma sağlanacaktır.	**12.217.178,00**	**4,05%**	**0,00**	**0,00%**	**12.217.178,00**	**4,05%**
		4.4.1		Denetim ve ruhsatlandırma faaliyetlerinde etkinlik sağlanarak tespiti yapılan ruhsatsız işyeri sayısında % 7 oranında azalma sağlanacaktır.	12.217.178,00	4,05%	0,00	0,00%	12.217.178,00	4,05%
		Z	D	Denetim faaliyeti	12.217.178,00	4,05%	0,00	0,00%	12.217.178,00	4,05%
4	**4.5**			**HEDEF 4.5:** Halk sağlığının korunması amacıyla; İlçe sınırları içinde yaşayan sahipli petlerin ve sahipsiz sokak hayvanlarının muayene, aşılama ve tedavilerinin yapılması, toplanan sokak hayvanların kontrollü üremeleri için kısırlaştırma işlemlerinin yürütülmesi ve sahiplendirilmesine yönelik sunulan hizmet sayısı %20 düzeyinde artırılacaktır.	**2.378.813,00**	**0,79%**	**0,00**	**0,00%**	**2.378.813,00**	**0,79%**
		4.5.1		Halk sağlığının korunması amacıyla; ilçe sınırları içinde yaşayan sahipli petlerin ve sahipsiz sokak hayvanlarının muayene, aşılama ve tedavilerinin yapılması, toplanan sokak hayvanların kontrollü üremeleri için kısırlaştırma işlemleri yürütülerek sahipsiz sokak hayvanlarına yönelik şikayetlerde % 12 düzeyinde azalma sağlayıcı faaliyetler yürütülecektir.	2.378.813,00	0,79%	0,00	0,00%	2.378.813,00	0,79%
		Ç	V	Veterinerlik faaliyeti	2.378.813,00	0,79%	0,00	0,00%	2.378.813,00	0,79%
4	**4.6**			**HEDEF 4.6:** Mevsimsel olarak rutin yapılan ilaçlama programı dışında vatandaşlarımızdan gelen talep ve şikayetler değerlendirilecek ve uçkunla etkin mücadele çalışmaları yürütülerek şikayetlerde her yıl %10 düzeyinde azalma sağlanacaktır.	**2.155.799,00**	**0,72%**	**0,00**	**0,00%**	**2.155.799,00**	**0,72%**
		4.6.1		İlaçlama ile ilgili talep ve şikayetler değerlendirilecek ve uçkunla etkin mücadele çalışmaları yürütülerek, şikayetlerde % 10 düzeyinde azalma sağlanacaktır.	2.155.799,00	0,72%	0,00	0,00%	2.155.799,00	0,72%
		Ç	Ç	Çevre koruma ve kontrol faaliyeti	2.155.799,00	0,72%	0,00	0,00%	2.155.799,00	0,72%

5				**AMAÇ 5 Kurumsal yönetim anlayışını; kurum çalışmalarına, çalışanlarına ve yönetimine hakim kılarak etkili hizmet verme kapasitesini artırmak.**	**11.761.541,00**	**3,90%**	**0,00**	**0,00%**	**11.761.541,00**	**3,90%**
5	**5.1**			**HEDEF 5.1:** Belediye hizmetlerinin kalitesini daha da artırabilmek amacıyla; belge yönetiminde E-İmza ve Mobil İmza, envanter kayıtlarının sağlıklı takip edilebilmesi için Barkod Sistemi, iletişim alt yapısında Ip Telefon, yazılım sistemi ve kullanımı için Bulut Teknolojisi ve personel yönetimi için personel takip sisteminin kurulumu sağlanacaktır.	**1.797.824,00**	**0,60%**	**0,00**	**0,00%**	**1.797.824,00**	**0,60%**
		5.1.1		Belediyemizde kullanılan online uygulama hizmet sayısını % 5 dolaylarında artırmak ve kişi başına düşen bilgisayar sayısını 0,85 seviyesine çıkarmaktır.	1.797.824,00	0,60%	0,00	0,00%	1.797.824,00	0,60%
		B	B	Bilgi işlem faaliyeti	1.797.824,00	0,60%	0,00	0,00%	1.797.824,00	0,60%
5	**5.2**			**HEDEF 5.2:** Belediyemizde mevcut araçların yaş ortalamasının 9 yıla düşürülmesini sağlayıcı çalışmalar yapılacaktır.	**3.389.030,00**	**1,12%**	**0,00**	**0,00%**	**3.389.030,00**	**1,12%**
		5.2.1		Belediyemizin araç filosunun gençleştirilmesi için ekonomik ömrünü tamamlamış araçların hurdaya ayrılması hedeflenmektedir.	3.389.030,00	1,12%	0,00	0,00%	3.389.030,00	1,12%
		U	U	Ulaşım hizmetleri faaliyeti	3.389.030,00	1,12%	0,00	0,00%	3.389.030,00	1,12%
5	**5.3**			**HEDEF 5.3:** Belediye personelinin eğitim ihtiyaçları göz önünde tutularak kişi başına 100 saat eğitim planlaması yapılacak ve çalışanların motivasyonu arttırmaya yönelik etkinlikler düzenlenecektir.	**391.351,00**	**0,13%**	**0,00**	**0,00%**	**391.351,00**	**0,13%**
		5.3.1		Belediye personelinin eğitim ihtiyaçları gözönünde tutularak kişi başına 12 saat hizmet içi eğitim planlaması yapılacak ve çalışanların motivasyonunu arttırmaya yönelik etkinlikler düzenlenecektir.	391.351,00	0,13%	0,00	0,00%	391.351,00	0,13%
		İ	E	Eğitim faaliyeti	391.351,00	0,13%	0,00	0,00%	391.351,00	0,13%
5	**5.4**			**HEDEF 5.4:** Bütçede yer alan ve tahakkuku yapıldığı halde tahsili gelecek yıllara kalan bütçe gelirlerinin tahsili için gerekli çalışmalar yapılarak %50'sinin tahsilatı gerçekleştirilecektir.	**387.744,00**	**0,13%**	**0,00**	**0,00%**	**387.744,00**	**0,13%**
		5.4.1		Bütçede yer alan ve tahakkuku yapıldığı halde tahsili gelecek yıllara kalan bütçe gelirlerinin tahsili için gerekli değerlendirmeler yapılarak, etkin çalışma yöntemleri geliştirerek % 16'sının tahsilinin gerçekleştirilmesi sağlanacaktır.	387.744,00	0,13%	0,00	0,00%	387.744,00	0,13%
		M	M	Mali yönetim faaliyeti	387.744,00	0,13%	0,00	0,00%	387.744,00	0,13%
5	**5.5**			**HEDEF 5.5:** Bütçe giderlerinde gerekli tedbirler gözetilerek %95 ve bütçe gelirlerinde de %85 gerçekleme düzeyi korunacaktır.	**3.769.151,00**	**1,25%**	**0,00**	**0,00%**	**3.769.151,00**	**1,25%**

		5.5.1		Stratejik plan ve performans programına uygun olarak bütçelerin hazırlanması sağlanacak, bu plan ve programlara göre faaliyetlerin yürütülmesi için gerekli tedbirler alınarak gider bütçesi gerçekleme düzeyi % 90 düzeyinde tutulacaktır.	1.464.522,00	0,49%	0,00	0,00%	1.464.522,00	0,49%
		M	M	Mali yönetim faaliyeti	1.464.522,00	0,49%	0,00	0,00%	1.464.522,00	0,49%
		5.5.2		Gelirlerin tahsilatında etkili yöntemler kullanmaya devam edilerek gelir bütçesi gerçekleme düzeyi % 90'lar seviyesine çıkartılacaktır.	2.304.629,00	0,76%	0,00	0,00%	2.304.629,00	0,76%
		M	M	Mali yönetim faaliyeti	2.304.629,00	0,76%	0,00	0,00%	2.304.629,00	0,76%
5	**5.6**			**HEDEF 5.6:** Elektrik, Su, Doğalgaz, tüketiminde etkili yöntemler geliştirilecek ve tüketim giderlerinde %10 düzeyinde tasarruf sağlayacak çalışmalar yapılacaktır.	**558.849,00**	**0,19%**	**0,00**	**0,00%**	**558.849,00**	**0,19%**
		5.6.1		Elektrik, su, doğalgaz, tüketiminde etkili yöntemler geliştirilecek ve tüketim giderlerinde % 2 düzeyinde tasarruf sağlayacak çalışmalar yapılacaktır.	558.849,00	0,19%	0,00	0,00%	558.849,00	0,19%
		D	H	Destek hizmetleri faaliyeti	558.849,00	0,19%	0,00	0,00%	558.849,00	0,19%
5	**5.7**			**HEDEF 5.7:** AB ve Diğer Projelerden elde edilecek kaynak miktarı %25 düzeyinde artırılacaktır.	**176.410,00**	**0,06%**	**0,00**	**0,00%**	**176.410,00**	**0,06%**
		5.7.1		Proje üretim kapasitesi ve tanınırlığı artırılarak AB ve diğer projelerden elde edilecek kaynak miktarında % 5 düzeyinde artış sağlanacaktır.	176.410,00	0,06%	0,00	0,00%	176.410,00	0,06%
		D	D	Dış ilişkiler faaliyeti	176.410,00	0,06%	0,00	0,00%	176.410,00	0,06%
5	**5.8**			**HEDEF 5.8:** Belediye aleyhine açılan dava sayısının %50 oranında azaltılmasına yönelik hukuki çalışmalar yürütülecektir.	**1.291.182,00**	**0,43%**	**0,00**	**0,00%**	**1.291.182,00**	**0,43%**
		5.8.1		Hukuki anlaşmazlıklara konu olabilecek faaliyetler değerlendirilerek belediye aleyhine açılacak davalarda % 5 düzeyinde azalma sağlanacaktır.	1.291.182,00	0,43%	0,00	0,00%	1.291.182,00	0,43%
		H	H	Hukuk hizmetleri faaliyeti	1.291.182,00	0,43%	0,00	0,00%	1.291.182,00	0,43%
Performans Hedefleri Maliyetleri Toplamı					**301.327.420,00**	**68,79%**	**0,00**	**0,00%**	**301.327.420,00**	**68,79%**
Genel Yönetim Giderleri					**130.878.144,21**	**29,88%**	**0,00**	**0,00%**	**130.878.144,21**	**29,88%**
Diğer İdarelere Transfer Edilecek Kaynaklar Toplamı					**5.810.232,36**	**1,33%**	**0,00**	**0,00%**	**5.810.232,36**	**1,33%**
Yedek Ödenek					**0,00**	**0,00%**	**0,00**	**0,00%**	**0,00**	**0,00%**
GENEL TOPLAM					**438.015.796,57**	**100,00%**	**0,00**	**0,00%**	**438.015.796,57**	**100,00%**

2019 YILI PERFORMANS HEDEFLERİ İLE GERÇEKLEŞME ORANLARI HAKKINDA +/- SAPMA NEDENLERİ

Etüd ve Proje Müdürlüğümüzce faaliyet çalışmaları yürütülen 1.1.1. nolu performans hedefindeki göstergelerdeki sapma nedenleri aşağıda belirtilmiştir.

2019 yılında mevcut olan 8 adet tarihi eserin 1 adedinin projelendirip, 1 adedinin restorasyonu gerçekleştirilememiştir.

- ✓ 1.1.1. nolu hedefimizde restorasyon faaliyetleri Ankara Valiliği ile ve Kültür ve Turizm Bakanlığı ile eş güdümlüğü yürüdüğünden; 2019 yılı için Keçiörende tarihi eser restorasyonu planlanmamıştır

Fen İşleri, Etüd ve Proje, Emlak ve İstimlak Müdürlüklerimizce gerçekleştirilen 1.2.1. nolu performans hedefindeki göstergelerdeki sapma nedenleri aşağıda belirtilmiştir.

- ✓ 1.2.1 nolu hedefimizdeki göstergelerde %100 bir gerçekleşmeye ulaşıldığı için sapma nedeni öngörülmemiştir.

Fen İşleri ve Emlak ve İstimlak Müdürlüklerimizce gerçekleştirilen 1.2.2. nolu performans hedefindeki göstergelerdeki sapma nedenleri aşağıda belirtilmiştir.

- ✓ 1.2.2 nolu hedefimizdeki göstergelerde özellikle bakımı yapılan yol miktarı % 100'ün üzerinde bir gerçekleşmeye ulaşıldığı için sapma nedeni öngörülmemiştir.

Fen İşleri Müdürlüğümüzce gerçekleştirilen 1.2.3. nolu performans hedefindeki göstergelerdeki sapma nedenleri aşağıda belirtilmiştir.

- ✓ 1.2.3 nolu hedefimizdeki göstergelerde mevcut tretuvar uzunluğu göstergesi % 90'ın üzerinde gerçekleştiğinden sapma nedeni öngörülmemiştir.

Fen İşleri Müdürlüğümüzce gerçekleştirilen 1.2.4. nolu performans hedefindeki göstergelerdeki sapma nedenleri aşağıda belirtilmiştir.

- ✓ 1.2.4 nolu hedefimizdeki göstergelerde mevcut merdivenli yol uzunluğu % 90'ın üzerinde bir gerçekleşmeye ulaşıldığı için sapma nedeni öngörülmemiştir. Halktan gelen talepler imkanlar ölçüsünde en üst düzeyde yerine getirilmiştir.

Fen İşleri, Etüd ve Proje, Emlak ve İstimlak Müdürlüklerimizce gerçekleştirilen 1.2.5. nolu performans hedefindeki göstergelerdeki sapma nedenleri aşağıda belirtilmiştir.

- ✓ 1.2.5 nolu hedefimizdeki göstergelerde % 100'ün üzerinde bir gerçekleşmeye ulaşıldığı için sapma nedeni öngörülmemiştir.

Park ve Bahçeler Müdürlüğümüzce gerçekleştirilen 1.2.6. nolu performans hedefindeki göstergelerdeki sapma nedenleri aşağıda belirtilmiştir.

- ✓ 1.2.6 nolu hedefimizdeki göstergelerde ortalama % 100'ün üzerinde bir gerçekleşmeye ulaşıldığı için sapma nedeni öngörülmemiştir.

İmar ve Şehircilik Müdürlüğümüzce gerçekleştirilen 1.3.1. nolu performans hedefindeki göstergelerdeki sapma nedenleri aşağıda belirtilmiştir.

- ✓ 1.3.1 nolu hedefimizdeki göstergelerde özellikle yeni ruhsat sayısındaki azalmanın, belediyemizde seçim dönemi olması ve ülkemizde yaşanana ekonomik daralmadan ileri geldiği değerlendirilmiştir.

İmar ve Şehircilik Müdürlüğümüzce gerçekleştirilen 1.3.2. nolu performans hedefindeki göstergelerdeki sapma

nedenleri aşağıda belirtilmiştir.

- ✓ 1.3.2 nolu hedefimizdeki göstergelerde yıkımı yapılan gecekondu sayısındaki azalmanın seçim dönemi olması nedeniyle yapım işlerine daha fazla ekibin kanalize edilmesinden dolayı olduğu değerlendirilmektedir.

İmar ve Şehircilik Müdürlüğümüzce gerçekleştirilen 1.3.3. nolu performans hedefindeki göstergelerdeki sapma nedenleri aşağıda belirtilmiştir.

- ✓ 1.3.3 nolu hedefimizdeki göstergelerde % 66'nın üzerinde bir gerçekleşmeye ulaşılmıştır. Yürütülen faaliyetler ilgili bakanlığa ve Büyükşehir Belediyesine bağlı çalışmalar olduğundan titizlikle takibi yapılmaktadır.

Kültür ve Sosyal İşler ve İşletme ve İştirakler Müdürlüğümüzce gerçekleştirilen 2.1.1. nolu performans hedefindeki göstergelerdeki sapma nedenleri aşağıda belirtilmiştir.

- ✓ 2.1.1 nolu hedefimizdeki göstergelerde etkinliklere % 100'ün üzerinde katılım sayısına ulaşılmış olup sapma nedeni öngörülmemiştir.

Kültür ve Sosyal İşler ile Gençlik ve Spor Hizmetleri Müdürlüğümüzce gerçekleştirilen 2.2.1. nolu performans hedefindeki göstergelerdeki sapma nedenleri aşağıda belirtilmiştir.

- ✓ 2.2.1 nolu hedefimizdeki göstergelerde ortalama % 100'ün üzerinde bir gerçekleşmeye ulaşıldığı için sapma nedeni öngörülmemiştir.

Gençlik ve Spor Hizmetleri Müdürlüğümüzce gerçekleştirilen 2.3.1. nolu performans hedefindeki göstergelerdeki sapma nedenleri aşağıda belirtilmiştir.

- ✓ 2.3.1 nolu hedefimizdeki göstergelerde ortalama % 100'ün üzerinde bir gerçekleşmeye ulaşıldığı için sapma nedeni öngörülmemiştir.

Halkla İlişkiler Müdürlüğümüzce gerçekleştirilen 3.1.1. nolu performans hedefindeki göstergelerdeki sapma nedenleri aşağıda belirtilmiştir.

- ✓ 3.1.1 nolu hedefimizdeki göstergelerde ortalama ortalama % 100'ün üzerinde bir gerçekleşmeye ulaşıldığı için sapma nedeni öngörülmemiştir.

Çevre Koruma ve Kontrol ve Ulaşım Hizmetleri Müdürlüğümüzce gerçekleştirilen 3.2.1. nolu performans hedefindeki göstergelerdeki sapma nedenleri aşağıda belirtilmiştir.

- ✓ 3.2.1 nolu hedefimizdeki göstergelerde ortalama % 99'un üzerinde bir gerçekleşmeye ulaşıldığı için sapma nedeni öngörülmemiştir.

Sosyal Yardım İşleri Müdürlüğümüzce gerçekleştirilen 3.3.1. nolu performans hedefindeki göstergelerdeki sapma nedenleri aşağıda belirtilmiştir.

- ✓ 3.3.1 nolu hedefimizdeki göstergelerde ortalama % 100'ün üzerinde bir gerçekleşmeye ulaşıldığı için sapma nedeni öngörülmemiştir.

Sosyal Yardım İşleri Müdürlüğümüzce gerçekleştirilen 3.3.2. nolu performans hedefindeki göstergelerdeki sapma nedenleri aşağıda belirtilmiştir.

- ✓ 3.3.2. nolu hedefimizdeki göstergelerde ortalama % 100'ün üzerinde bir gerçekleşmeye ulaşıldığı için sapma nedeni öngörülmemiştir

Sosyal Yardım İşleri Müdürlüğümüzce gerçekleştirilen 3.3.3. nolu performans hedefindeki göstergelerdeki sapma nedenleri aşağıda belirtilmiştir.

- ✓ 3.3.3 nolu hedefimizdeki göstergelerde ortalama % 100'ün üzerinde bir gerçekleşmeye ulaşıldığı için sapma nedeni öngörülmemiştir.

Sosyal Yardım İşleri Müdürlüğümüzce gerçekleştirilen 3.3.4. nolu performans hedefindeki göstergelerdeki sapma nedenleri aşağıda belirtilmiştir.

- ✓ 3.3.4 nolu hedefimizdeki göstergelerde ortalama % 100'ün üzerinde bir gerçekleşmeye ulaşıldığı için sapma nedeni öngörülmemiştir.

Sosyal Yardım İşleri Müdürlüğümüzce gerçekleştirilen 3.3.5. nolu performans hedefindeki göstergelerdeki sapma nedenleri aşağıda belirtilmiştir.

- ✓ 3.3.5 nolu hedefimizdeki göstergelerde ortalama % 100'ün üzerinde bir gerçekleşmeye ulaşıldığı için sapma nedeni öngörülmemiştir.

Basın ve Yayın Müdürlüğümüzce gerçekleştirilen 4.1.1. nolu performans hedefindeki göstergelerdeki sapma nedenleri aşağıda belirtilmiştir.

- ✓ 4.1.1 nolu hedefimizdeki göstergelerde ortalama % 100'ün üzerinde bir gerçekleşmeye ulaşıldığı için sapma nedeni öngörülmemiştir.

Dış İlişkiler Müdürlüğümüzce gerçekleştirilen 4.1.2. nolu performans hedefindeki göstergelerdeki sapma nedenleri aşağıda belirtilmiştir.

- ✓ 4.1.2 nolu hedefimizdeki göstergelerde ortalama % 100'ün üzerinde bir gerçekleşmeye ulaşıldığı için sapma nedeni öngörülmemiştir.

İşletme ve İştirakler Müdürlüğümüzce gerçekleştirilen 4.2.1. nolu performans hedefindeki göstergelerdeki sapma nedenleri aşağıda belirtilmiştir.

- ✓ 4.2.1 nolu hedefimizdeki göstergelerde ortalama % 77'nin üzerinde bir gerçekleşmeye ulaşıldığı için sapma nedeni öngörülmemiştir. 2019 yılında bu göstergeler üzerinde çalışmalara hız verilecektir.

Temizlik İşleri Müdürlüğümüzce gerçekleştirilen 4.3.1. nolu performans hedefindeki göstergelerdeki sapma nedenleri aşağıda belirtilmiştir.

- ✓ 4.3.1 nolu hedefimizdeki göstergelerde ortalama % 100'ün üzerinde bir gerçekleşmeye ulaşıldığı için sapma nedeni öngörülmemiştir.

Temizlik İşleri Müdürlüğümüzce gerçekleştirilen 4.3.2. nolu performans hedefindeki göstergelerdeki sapma nedenleri aşağıda belirtilmiştir.

- ✓ 4.3.2 nolu hedefimizdeki göstergelerde ortalama % 95'in üzerinde bir gerçekleşmeye ulaşıldığı için sapma nedeni öngörülmemiştir.

Zabıta Müdürlüğümüzce gerçekleştirilen 4.4.1. nolu performans hedefindeki göstergelerdeki sapma nedenleri aşağıda belirtilmiştir.

- ✓ 4.4.1 nolu hedefimizdeki göstergelerde ortalama % 95'in üzerinde bir gerçekleşmeye ulaşıldığı için sapma nedeni öngörülmemiştir.

Çevre Koruma ve Kontrol Müdürlüğümüzce gerçekleştirilen 4.5.1. nolu performans hedefindeki göstergelerdeki sapma nedenleri aşağıda belirtilmiştir.

- ✓ 4.5.1 nolu hedefimizdeki göstergelerde ortalama % 100'ün üzerinde bir gerçekleşmeye ulaşıldığı için sapma nedeni öngörülmemiştir.

Çevre Koruma ve Kontrol Müdürlüğümüzce gerçekleştirilen 4.6.1. nolu performans hedefindeki göstergelerdeki sapma nedenleri aşağıda belirtilmiştir.

- ✓ 4.6.1 nolu hedefimizdeki göstergelerde ortalama % 100'ün üzerinde bir gerçekleşmeye ulaşıldığı için sapma nedeni öngörülmemiştir.

Bilgi İşlem Müdürlüğümüzce gerçekleştirilen 5.1.1. nolu performans hedefindeki göstergelerdeki sapma nedenleri aşağıda belirtilmiştir.

- ✓ 5.1.1 nolu hedefimizdeki göstergelerde ortalama % 90'ın üzerinde bir gerçekleşmeye ulaşıldığı için sapma nedeni öngörülmemiştir.

Ulaşım Hizmetleri Müdürlüğümüzce gerçekleştirilen 5.2.1. nolu performans hedefindeki göstergelerdeki sapma nedenleri aşağıda belirtilmiştir.

- ✓ 5.2.1 nolu hedefimizdeki göstergelerde ortalama % 100'ün üzerinde bir gerçekleşmeye ulaşıldığı için sapma nedeni öngörülmemiştir.

İnsan Kaynakları ve Eğitim Müdürlüğümüzce gerçekleştirilen 5.3.1. nolu performans hedefindeki göstergelerdeki sapma nedenleri aşağıda belirtilmiştir.

- ✓ 5.3.1 nolu hedefimizdeki göstergelerde ortalama % 100'ün üzerinde bir gerçekleşmeye ulaşıldığı için sapma nedeni öngörülmemiştir.

Mali Hizmetler Müdürlüğümüzce gerçekleştirilen 5.4.1. nolu performans hedefindeki göstergelerdeki sapma nedenleri aşağıda belirtilmiştir.

- ✓ 5.4.1 nolu hedefimizdeki göstergelerde ortalama % 100'ün üzerinde bir gerçekleşmeye ulaşıldığı için sapma nedeni öngörülmemiştir.

Mali Hizmetler Müdürlüğümüzce gerçekleştirilen 5.5.1 nolu performans hedefindeki göstergelerdeki sapma nedenleri aşağıda belirtilmiştir.

- ✓ 5.5.1 nolu hedefimizdeki göstergelerde ortalama % 100'ün üzerinde bir gerçekleşmeye ulaşıldığı için sapma nedeni öngörülmemiştir.

Mali Hizmetler Müdürlüğümüzce gerçekleştirilen 5.5.2. nolu performans hedefindeki göstergelerdeki sapma nedenleri aşağıda belirtilmiştir.

- ✓ 5.5.2 nolu hedefimizdeki göstergelerde ortalama % 100'ün üzerinde bir gerçekleşmeye ulaşıldığı için sapma nedeni öngörülmemiştir.

Destek Hizmetleri Müdürlüğümüzce gerçekleştirilen 5.6.1. nolu performans hedefindeki göstergelerdeki sapma nedenleri aşağıda belirtilmiştir.

- ✓ 5.6.1 nolu hedefimizdeki göstergelerde elektrik ve su abone sayılarına küçük miktarda bir artış , doğalgaz abone miktarında ise %10 düzeylerinde bir azalmagözlemlenmiştir. Abone artışlarına ragmen harcama parametrelerindeki azalma ise tasarruf tedbirlerine istenilen düzeyde riayet edildiğini göstermektedir.

Dış İlişkiler Müdürlüğümüzce gerçekleştirilen 5.7.1. nolu performans hedefindeki göstergelerdeki sapma nedenleri aşağıda belirtilmiştir.

- ✓ 5.7.1 nolu hedefimizdeki göstergelerde Avrupa Birliği Projeleri 2019 yılında uygulanmadığı için herhangi bir tespit yapılamamıştır. 2019 yılında ilgili göstergeler değerlendirme dışı tutularak 2020 yılında tekrar değerlendirmeye alınacaktır.

Hukuk İşleri Müdürlüğümüzce gerçekleştirilen 5.8.1. nolu performans hedefindeki göstergelerdeki sapma nedenleri aşağıda belirtilmiştir.

- ✓ 5.8.1 nolu hedefimizdeki göstergelerde % 85'in üzerinde bir gerçekleşmeye ulaşıldığı için sapma nedeni öngörülmemiştir. İdare mizce izlenecek strateji ve oluşturulacak eylem planları ile izleyen yıllarda hedeflerle ilgili sapmaların daha az olması için gereken hassasiyet gösterilecektir.

IV- KURUMSAL KABİLİYET ve KAPASİTENİN DEĞERLENDİRİLMESİ

2015-2019 dönemi stratejik planı hazırlanırken belirlenen güçlü ve zayıf yönlerimiz ile fırsat ve tehditler aşağıda belirtilmiştir.

A- GÜÇLÜ YÖNLER

Sosyal ve kültürel belediyeciliğe önem verilmesi
E-devlette entegre modülü en çok olan belediye olması
Marka değerinin olması
Sosyal medyanın aktif olarak kullanılması
Yeşile ve çevreye duyarlı belediye olunması
Bilgi ve teknolojik altyapının güçlü olması
Çözüm odaklı hizmet sunulması
Dezavantajlı kesimlere pozitif ayrımcılık yapılması
Güçlü bir araç ve makine parkına sahip olunması
Paydaşlarla güçlü iletişime sahip olunması
Yeniliklere açık bir belediye olmak
Ulusal ve uluslararası ilişkilerin kuvvetliliği
Bireysel ve toplumsal eğitime önem verilmesi
Kalifiye çalışanların çokluğu
Kaynakların verimli kullanılarak hizmetlerin hızlı ve etkili bir şekilde sunulması
Tecrübeli bir yönetime sahip olunması
Engelli, çocuk ve yaşlı dostu belediyecilik anlayışı
Şeffaf bir yönetim anlayışının olması
Halkın hizmetlere ulaşabilmesinde bürokrasinin az olması
İlklerin yapıldığı öncü bir belediye olması
Birimler arası iletişimin güçlü olması
Güçlü bir mali yapıya sahip olması
Hizmet vermede kalite standartların yakalanmış olması
Nüfus veya arazi yönünden en büyük alana sahip belediye olunması
Tasarruflu çalışmanın ilke olarak kabul edilmiş olması
Kurumsallaşmanın tamamlanmış olması
Gider ve gelir dengesinin ayarlanmış olması
Basın yayın kuruluşları ile güçlü bir iletişime sahip olunması

B- ZAYIF YÖNLER

Yapılan işlerin yeterince tanıtılmaması
Çalışanlar tarafından teknolojinin yeterince kullanılmaması
Hizmet binasının otopark sorununun bulunması
Hizmet binasının acil kaçış planının olmaması
40 yaş üzeri personelin çok olması
Memur sayısının az olması
Çalışanların çoğunun ilçe dışında oturuyor olması

C- FIRSATLAR

Metro hizmetlerinin kullanıma açılacak olması
İmara açılacak yeni yerleşim yerlerinin olması
Kentsel gelişim ve dönüşüm alanlarının olması
Başkentte metropol bir ilçe belediyesi olmak
Avrupa Birliği ve Kalkınma Ajansının belediye hizmet alanına ilişkin hibe fon kaynaklarının olması
Bakanlıklara ve merkezi kurumlara yakın olunması
Kaymakamlık binasının yakınımızda olması
İlçe sınırları içerisinde yüksek öğretim kurumlarının bulunması ve liselerin Bağlum'a toplanacak olması
Türkiye'nin ve dünyanın en büyük aile yaşam merkezinin ilçemizde olması

D- TEHDİTLER

Nüfus yoğunluğunun fazla olması
Gelirlerin az olması
Fazla göç almakta olması
Ulaşımla ilgili sorunların olması
Sanayisinin az olması
Otopark sorununun bulunması
Otel ilçe olması
Konaklama tesisinin bulunmaması

E- GÜVENCE BEYANLARI

MALİ HİZMETLER BİRİM YÖNETİCİSİNİN BEYANI

Mali hizmetler birim yöneticisi olarak yetkim dâhilinde;

Bu idarede, faaliyetlerin mali yönetim ve kontrol mevzuatı ile diğer mevzuata uygun olarak yürütüldüğünü, kamu kaynaklarının etkili, ekonomik ve verimli bir şekilde kullanılmasını temin etmek üzere iç kontrol süreçlerinin işletildiğini, izlendiğini ve gerekli tedbirlerin alınması için düşünce ve önerilerimin zamanında üst yöneticiye raporlandığını beyan ederim.

İdaremizin 2019 yılı Faaliyet Raporunun "III/A- Mali Bilgiler" bölümünde yer alan bilgilerin güvenilir, tam ve doğru olduğunu teyit ederim. (Keçiören Belediyesi Şubat 2020)

Yusuf KURTBEYOĞLU
Mali Hizmetler Müdürü

ÜST YÖNETİCİ İÇ KONTROL GÜVENCE BEYANI

Üst yönetici olarak yetkim dahilinde;

Bu raporda yer alan bilgilerin güvenilir, tam ve doğru olduğunu beyan ederim.

Bu raporda açıklanan faaliyetler için bütçe ile tahsis edilmiş kaynakların, planlanmış amaçlar doğrultusunda ve iyi mali yönetim ilkelerine uygun olarak kullanıldığını ve iç kontrol sisteminin işlemlerin yasallık ve düzenliliğine ilişkin yeterli güvenceyi sağladığını bildiririm.

Bu güvence, üst yönetici olarak sahip olduğum bilgi ve değerlendirmeler, iç kontroller, iç denetçi raporları ile Sayıştay raporları gibi bilgim dahilindeki hususlara dayanmaktadır.

Burada raporlanmayan, idarenin menfaatlerine zarar veren herhangi bir husus hakkında bilgim olmadığını beyan ederim. (Keçiören Belediyesi Şubat 2020)

Turgut ALTINOK
Belediye Başkanı

V- ÖNERİ VE TEDBİRLER

Yukarıda mali tablolar ve diğer bilgi ve belgeler doğrultusunda açıklaması yapılan 2019 mali yılı faaliyet sonuçlarına göre belediyenin 2009 yılından 2019 yılı sonu itibariyle gelir bütçesi ve gider bütçesinin gerçekleşme yüzdelerinin incelenmesinden de anlaşılacağı üzere gelir-gider açığındaki makasın giderek kapandığı izlenmiştir.

Gelir ve gider bütçelerinin gerçekleşme oranlarının denkleşmesi ve istenilen hedefe her daim ulaşılabilmesi için belediyemizin mali yapısına ek olarak külfet getirmeyecek projelere önem verileceği, projelerde daha az harcama ve marjinal fayda fikstürü gözetilecektir.

Belediyemizin faaliyet konusu projelerinin gerçekleşmesi için de kanunlar çerçevesinde tarih, tahakkuk ve tahsili yapılan vergiler ile gelirlerimizin tahakkuk artığı bırakılmadan tahsil edilmesi noktasında tüm imkânlardan faydalanılacaktır.

EK-1: Meclis Üyelerini Gösterir Tabl

BELEDİYE MECLİSİ ÜYELERİ	
Adı Soyadı	**Temsil Ettiği Parti**
Ali GÖKŞİN	AK PARTİ
Ali Osman ÖZDEMİR	AK PARTİ
Aysun LİMAN YAŞACAN	AK PARTİ
Birol KARA	AK PARTİ
Bülent TANRIKUT	AK PARTİ
Canan BARAN İZGİ	AK PARTİ
Cemal BAŞ	AK PARTİ
Derya BALCI	AK PARTİ
Emir KUŞDEMİR	AK PARTİ
Enes SAZAK	AK PARTİ
Fatih ÜNAL	AK PARTİ
Hacı Derviş KAPLAN	AK PARTİ
Hasan KARAAĞAÇ	AK PARTİ
Haydar MELİKOĞLU	AK PARTİ
İbrahim UYAR	AK PARTİ
İlkay ÖZDEN	AK PARTİ
Mehmet AYHAN	AK PARTİ
Metin AKDEMİR	AK PARTİ
Mümtaz YILDIRIM	AK PARTİ
Mustafa ŞEN	AK PARTİ
Nurettin YILMAZ	AK PARTİ
Ömer Bahadır ATAKAN	AK PARTİ
Rasim AYDIN	AK PARTİ
Şükrü ÖZEK	AK PARTİ
Yusuf YILMAZ	AK PARTİ
Zeynep AKTAŞ	AK PARTİ
Ali Rıza VURANOK	CHP
Ali TURGUT	CHP
Durak KARABULUT	CHP
Erdal ORAL	CHP
Fatma ÇAPÇIOĞLU	CHP
Hasan YAĞIZ	CHP
Okan ÇAĞAN	CHP
Özlem GÜRBÜZ	CHP
Selçuk KARADAĞ	CHP
Serdar KENDİR	CHP
Ali AKYEL	MHP
Alparslan DOĞAN	MHP
Halil ALTUN KAYNAK	MHP
Kağan KOÇAK	MHP
Serdal GÜMÜŞ	MHP
Adnan KILIÇ	İYİ PARTİ
Mahmut ERDAŞ	İYİ PARTİ
Erol AKBULUT	İYİ PARTİ
Ramazan KILIÇ	İYİ PARTİ

EK-2: Keçiören Belediyesine Ait Park ve Ağaçlandırma Alanlarının İsim ve m^2 Listesi

PARKLAR			
	Park Adı	Mahallesi	Metrekaresi
1	ADNAN MENDERES PARKI	ADNAN MENDERES MAH.	4.111
2	MEHMET ÇAKIROĞLU PARKI	ADNAN MENDERES MAH.	5.469
3	ŞHT.JAN.ASTSB.ÇVŞ. HALİL ÜNAL PARKI	ADNAN MENDERES MAH.	827
4	ŞHT. ÜTĞM. TAYFUN SÜMER PARKI	ADNAN MENDERES MAH.	946
5	MEMİŞ GÜMÜŞ PARKI	ADNAN MENDERES MAH.	1.227
6	ŞHT.KOM.ÇVŞ.ENGİN SARAÇ PARKI	ADNAN MENDERES MAH.	2.022
7	AKTEPE SPOR KOMPLEKSİ VE PARKI	AKTEPE MAH.	9.485
8	OSMAN İNAL PARKI	AKTEPE MAH.	3.609
9	BARBAROS PARKI	AKTEPE MAH.	3.419
10	İSİMSİZ PARK	AKTEPE MAH.	306
11	SELÇUKLU PARKI	AŞAĞI EĞLENCE MAH.	3.344
12	ŞHT. TĞM. BÜLENT AY ŞELALESİ	AŞAĞI EĞLENCE MAH.	519
13	KANUNİ PARKI	AŞAĞI EĞLENCE MAH.	12.284
14	FATİH SULTAN MEHMET PARKI	AŞAĞI EĞLENCE MAH.	6.800
15	YAVUZ SULTAN SELİM PARKI	AŞAĞI EĞLENCE MAH.	1.850
16	İSİMSİZ AĞAÇLANDIRMA ALANI	AŞAĞI EĞLENCE MAH.	1.000
17	ŞHT. ASTSB. YAVUZ GÜNAYDIN PARKI	AŞAĞI EĞLENCE MAH.	1.919
18	AZERBAYCAN PARKI	AŞAĞI EĞLENCE MAH.	2.710
19	ŞHT.KOM.ER SEÇKİN ALTUN PARKI	AŞAĞI EĞLENCE MAH.	341
20	ŞHT.KOM.ER ŞİMŞEK ÇINAR PARKI	ATAPARK MAH.	3.197
21	AŞIK VEYSEL PARKI	ATAPARK MAH.	12.300
22	AŞIK VEYSEL PARKI ANIT	ATAPARK MAH.	2.217
23	OSMANGAZİ PARKI	ATAPARK MAH.	1.816
24	ŞHT. ER. ALİ EKŞİOĞLU PARKI	ATAPARK MAH.	2.801
25	SÜMER YILDIRIM PARKI	ATAPARK MAH.	15.820
26	ŞHT. CENGİZ POLAT AĞAÇLANDIRMA ALANI	ATAPARK MAH.	4.550
27	YAŞAR GÜLER PARKI	ATAPARK MAH.	3.500
28	ŞHT. JAN. KOM. ÇVŞ. ADIGÜZEL KILIÇ PARKI	ATAPARK MAH.	3.004
29	ŞHT. POLİS FIRAT BULUT PARKI	ATAPARK MAH.	2.287
30	KARDEŞ ERCİŞ PARKI	ATAPARK MAH.	2.589
31	ŞHT. JAN. KOM. ONB. MUSTAFA YUSUF AĞAÇ. ALANI	ATAPARK MAH.	8.203
32	FİLİSTİN PARKI	ATAPARK MAH.	3.909
33	İSİMSİZ AĞAÇLANDIRMA ALANI(samanyolu kol. Arkası	ATAPARK MAH.	15.684
34	ŞHT.KOM.PİY.ER TÜMAY AKTEPE PARKI	ATAPARK MAH.	2.955
35	ŞHT.KOM.YRD. MUSTAFA TERCAN PARKI	ATAPARK MAH.	9.887
36	İSİMSİZ AĞAÇLANDIRMA ALANI	ATAPARK MAH.	950
37	ŞHT. BEYTULLAH YEŞİLAY PARKI	ATAPARK MAH.	1.500
38	ŞHT.JAN. KOM. AHMET KUŞ PARKI	ATAPARK MAH.	7.800
39	ŞHT. RÜSTEM RESUL PERÇİN PARKI	ATAPARK MAH.	4.170
40	ŞHT. MUSTAFA AVCU PARKI	ATAPARK MAH.	2.563
41	MEVLANA KÜLTÜR MERKEZİ	ATAPARK MAH.	300
42	ZİYA GÖKALP PARKI	ATAPARK MAH.	5.200

43	ŞHT. OSMAN ARSLAN PARKI	ATAPARK MAH.	12.033
44	ŞHT. YASİN BÖRÜ PARKI	ATAPARK MAH.	850
45	ŞHT. PİYADE ONBAŞI ER ALİ ÇAKIROĞLU PARKI	ATAPARK MAH.	3.268
46	ŞHT.JAN.AST.ÇVŞ.AHMET ÇAĞLAR PARKI	ATAPARK MAH.	3.193
47	ŞHT. POLİS MEMURU MURAT ELLİK PARKI	ATAPARK MAH.	1.818
48	ŞHT. POLİS MEMURU NAİL KOÇAK PARKI	ATAPARK MAH.	2.508
49	ŞHT.KOM.ER KENAN DEMİR PARKI	AYVALI MAH.	2.780
50	ŞHT. KOM. ÇVŞ. K.ATANUR AYTAÇ PARKI	AYVALI MAH.	2.224
51	ŞHT. KOM. ÇVŞ. K.ATANUR AYTAÇ PARKI	AYVALI MAH.	4.479
52	ŞHT. JAN. ASTSB. ERSİN BAHÇE PARKI	AYVALI MAH.	3.456
53	ŞHT. DNZ. ASTSB. ÇVŞ. BİLGE İLHAN PARKI	AYVALI MAH.	3.145
54	SÜLEYMANİYE PARKI	AYVALI MAH.	9.416
55	SÜLEYMANİYE PARKI SPOR KOMPLEKSİ	AYVALI MAH.	2.525
56	ŞHT. JAN. ER LOKMAN HASÇELİK PARKI	AYVALI MAH.	2.339
57	ZEKİ POLAT PARKI	AYVALI MAH.	4.448
58	GÖKTÜRK PARKI	AYVALI MAH.	4.450
59	ŞHT. JAN. ÜST. ÇAV. SERKAN ÜNSAL PARKI	AYVALI MAH.	1.915
60	CACABEY PARKI	AYVALI MAH.	503
61	ŞHT. GAZETECİLER PARKI	AYVALI MAH.	2.047
62	GAZETECİ MEVLÜT IŞIK PARKI	AYVALI MAH.	16.490
63	KARDEŞ ŞAHİNBEY PARKI	AYVALI MAH.	13.200
64	OLİMPİK YÜZME HAVUZU	AYVALI MAH.	1.000
65	HANEYAPI PARKI	AYVALI MAH.	2.420
66	ŞHT. JAN. ÜSTÇVŞ. MUSTAFA HALDAN PARKI	AYVALI MAH.	4.280
67	ŞHT. GAZETECİLER PARKI SPOR TESİSİ	AYVALI MAH.	2.047
68	SEVGİ BAHÇESİ PARKI	AYVALI MAH.	750
69	MEVLANA PARKI	AYVALI MAH.	800
70	ŞHT. JAN. KOM. ER RECEP SAKA PARKI	AYVALI MAH.	1.850
71	İSİMSİZ AĞAÇLANDIRMA ALANI	AYVALI MAH.	4.500
72	KARDEŞ ŞEHİR EL HALİL PARKI	AYVALI MAH.	500
73	İSİMSİZ AĞAÇLANDIRMA ALANI	AYVALI MAH.	2.250
74	ŞHT.ASTSB. KID.BŞÇVŞ. OKTAY AYDOĞAN PARKI	AYVALI MAH.	1.170
75	İSİMSİZ AĞAÇLANDIRMA ALANI	AYVALI MAH.	450
76	ÜZER TEOMAN PARKI	AYVALI MAH.	6.800
77	ŞHT.POLİS FUAT BAL PARKI	AYVALI MAH.	3.723
78	HANEYAPI PARKI ALTI İSİMSİZ PARK	AYVALI MAH.	2.423
79	İSİMSİZ PARK	AYVALI MAH.	5.270
80	HAYAT BAHÇESİ PARKI	AYVALI MAH.	450
81	NEVZAT ŞENER PARKI	BADEMLİK MAH.	2.925
82	ŞHT. PİY. KOM. ONB. ERKAN ALABAŞ PARKI	BADEMLİK MAH.	1.349
83	ABDULLAH ERKÖSE PARKI	BADEMLİK MAH.	1.431
84	ŞHT. JAN. KOM. ER. KADİR ÇOLAK PARKI	BADEMLİK MAH.	2.108
85	AKŞEMSETTİN PARKI	BADEMLİK MAH.	2.587
86	ŞHT.PİY. ER MURAT İSPİRLİ PARKI	BADEMLİK MAH.	2.665
87	ABDULLAH ERKÖSE SPOR TESİSİ	BADEMLİK MAH.	10.500
88	KEZBAN GENEL PARKI	BADEMLİK MAH.	3.117

89	REFET ANGIN PARKI	BADEMLİK MAH.	1.000
90	ZÜMRÜT YAŞAM ALANI	BADEMLİK MAH.	300
91	İSİMSİZ (SPOR KOMPLEKSİ)	BADEMLİK MAH.	1.270
92	TURGUT ALTINOK CAMİ ARKASI AĞAÇLANDIRMA ALANI	BADEMLİK MAH.	1.000
93	OSMAN YÜKSEL SERDENGEÇTİ PARKI	BAĞLARBAŞI MAH.	2.982
94	KARACAOĞLAN PARKI	BAĞLARBAŞI MAH.	8.532
95	ŞAİR MEHMET EMİN YURDAKUL AĞAÇLANDIRMA ALANI	BAĞLARBAŞI MAH.	2.800
96	GÜNDÖNÜMÜ AĞAÇLANDIRMA ALANI	BAĞLARBAŞI MAH.	2.800
97	ŞHT.PİLOT YZB. FATİH DEVRAVUT PARKI	BAĞLARBAŞI MAH.	22.000
98	ÇAKA BEY PARKI	BAĞLARBAŞI MAH.	800
99	ŞHT. JAN. ER LOKMAN ÇELİKKOL PARKI	BAĞLARBAŞI MAH.	1.050
100	ORHAN GAZİ PARKI	BAĞLARBAŞI MAH.	1.076
101	ŞİRİNLER PARKI	BAĞLARBAŞI MAH.	360
102	YAZAR YAKUP KADRİ KARAOSMANOĞLU PARKI	BAĞLARBAŞI MAH.	630
103	ŞHT. RAD. AST. KID. ÜSTÇVŞ. MEHMET KARAKAŞOĞLU PARKI	BAĞLARBAŞI MAH.	1.572
104	BOSNA HERSEK SREBRENİTSKA PARKI	BAĞLARBAŞI MAH.	1.980
105	İSİMSİZ PARK	BAĞLARBAŞI MAH.	1.190
106	GÜN SAZAK PARKI	BAĞLARBAŞI MAH.	1.473
107	ŞHT. POLİS ÖMER AKPINAR PARKI	BAĞLARBAŞI MAH.	1.907
108	ŞHT. POLİS ALİ KURTOĞLU PARKI	BAĞLARBAŞI MAH.	3.813
109	İSİMSİZ PARK	BAĞLARBAŞI MAH.	880
110	ŞHT. UHUD KADİR IŞIK PARKI	BAĞLARBAŞI MAH.	1.500
111	İSİMSİZ AĞAÇLANDIRMA ALANI	BAĞLUM (HİSAR MAH.)	300
112	İSİMSİZ AĞAÇLANDIRMA ALANI	BAĞLUM (HİSAR MAH.)	300
113	NECİP FAZIL KISAKÜREK PARKI (Mezarlık yanı)	BAĞLUM (HİSAR MAH.)	2.000
114	PALANDÖKEN PARKI	BAĞLUM (HİSAR MAH.)	6.400
115	ŞHT. YASİN SÜER PARKI	BAĞLUM (HİSAR MAH.)	1.630
116	ABDÜLHAKİM HZ. PARKI	BAĞLUM (HİSAR MAH.)	2.000
117	BAĞLUM BELEDİYE BİNASI ÇEVRESİ	BAĞLUM (HİSAR MAH.)	300
118	İSİMSİZ (KOŞUYOLU)	BAĞLUM (HİSAR MAH.)	2.850
119	KAFKASKENT PARKI	BAĞLUM (KAFKAS MAH.)	1.100
120	BÜLENT ARAS PARKI (Muhtarlık Yanı)	BAĞLUM (KAFKAS MAH.)	750
121	İSİMSİZ PARK	BAĞLUM (KAFKAS MAH.)	2.280
122	ŞHT. ERHAN DURAL PARKI	BAĞLUM (KAFKAS MAH.)	1.400
123	İSİMSİZ PARK	BAĞLUM (KAFKAS MAH.)	1.916
124	İSİMSİZ (KOŞUYOLU)	BAĞLUM (KAFKAS MAH.)	600
125	İSİMSİZ PARK	BAĞLUM (KARAKAYA MAH.)	280
126	İSİMSİZ PARK	BAĞLUM (KARAKAYA MAH.)	1.150
127	İSİMSİZ PARK(Kafkaskent sitesi yanı)	BAĞLUM (KARAKAYA MAH.)	3.500
128	LEVENT ARAS PARKI (İSİMSİZ AĞAÇ.A.)	BAĞLUM (KARAKAYA MAH.)	590
129	ŞHT. POLİS YAKUP ÇAPAT MESİRE ALANI	BAĞLUM (KARAKAYA MAH.)	50.000
130	İSİMSİZ AĞAÇLANDIRMA ALANI	BAĞLUM (KARAKAYA MAH.)	1.218
131	İSİMSİZ AĞAÇLANDIRMA ALANI	BAĞLUM (KARAKAYA MAH.)	860
132	İSİMSİZ AĞAÇLANDIRMA ALANI	BAĞLUM (KARAKAYA MAH.)	885
133	BAĞKENT PARKI	BAĞLUM (KARŞIYAKA MAH.)	4.430

134	FETHİ EREN PARKI	BAĞLUM (KARŞIYAKA MAH.)	1.800
135	SÖĞÜTDİBİ PARKI	BAĞLUM (KARŞIYAKA MAH.)	10.497
136	ŞHT. ADNAN DAĞDEVİREN PARKI	BAĞLUM (KARŞIYAKA MAH.)	6.950
137	ŞAİR-YAZAR ABDURRAHİM KARAKOÇ MESİRE ALANI	BAĞLUM (KARŞIYAKA MAH.)	65.000
138	FEYYAZ AYDIN PARKI	BAĞLUM (KARŞIYAKA MAH.)	3.250
139	İSİMSİZ AĞAÇLANDIRMA ALANI	BAĞLUM (KARŞIYAKA MAH.)	80.185
140	İSİMSİZ PARK	BAĞLUM (KÖRELİK KÖYÜ)	1.200
141	İSİMSİZ PARK	BAĞLUM (SİRKELİ KÖYÜ)	800
142	İSİMSİZ PARK	BAĞLUM (GÜZELYURT KÖYÜ)	1.300
143	İSİMSİZ PARK	BAĞLUM (SARIBEYLER KÖYÜ)	1.500
144	ŞHT.DNZ.PİY.ASTSB.ÇVŞ. DENİZ MUYAN PARKI	BASINEVLERİ MAH.	743
145	MARAŞAL FEVZİ ÇAKMAK PARKI	BASINEVLERİ MAH.	1.751
146	ŞHT.POLİS MUSTAFA ALTIPARMAK PARKI	BASINEVLERİ MAH.	1.779
147	TUANA PARKI	BASINEVLERİ MAH.	1.100
148	ENSAR KILIÇ PARKI	BASINEVLERİ MAH.	6.854
149	ŞHT.KORG. HULUSİ SAYIN 2 PARKI	BASINEVLERİ MAH.	4.772
150	BARIŞ MANÇO PARKI	BASINEVLERİ MAH.	3.367
151	ŞHT.TOP.UZM.ONB.BİLAL PİŞKENLİ AĞAÇLANDIRMA ALANI	BASINEVLERİ MAH.	760
152	TÜRKMENİSTAN SULTAN SENCER PARKI	BASINEVLERİ MAH.	3.144
153	PROF. DR. M. ALİ ALTUN PARKI	BASINEVLERİ MAH.	21.784
154	ŞHT.JAN. AST. SUBAY SAVAŞ BIYIKLI PARKI	BASINEVLERİ MAH.	2.950
155	ŞHT. SERHAT ÖNDER AĞAÇLANDIRMA ALANI	BASINEVLERİ MAH.	1.433
156	ŞHT. PİLOT ÜSTĞ. ALİ İHSAN UFAKER PARKI	BASINEVLERİ MAH.	5.955
157	ŞHT. PİY. UZM. ÇVŞ. CİHAN YILDIZ PARKI	ÇALDIRAN MAH.	3.540
158	ŞHT. KOM. ER YAŞAR YASİN KAVAKLI PARKI	ÇALDIRAN MAH.	2.560
159	ŞHT. JAN. ER ÖNDER YILDIRIM PARKI	ÇALDIRAN MAH.	1.177
160	ŞHT. JAN. ER DURSUN METİN PARKI	ÇALDIRAN MAH.	743
161	AHMET YESEVİ PARKI	ÇALDIRAN MAH.	7.177
162	ZÜMRÜT YAŞAM ALANI	ÇALDIRAN MAH.	300
163	İSİMSİZ AĞAÇLANDIRMA ALANI	ÇALDIRAN MAH.	1.695
164	ŞHT. FEVZİ BAŞARAN PARKI	ÇALDIRAN MAH.	1.890
165	ŞHT.JAN.KOM.ONB. CUMHUR BARAN PARKI	ÇALDIRAN MAH.	2.719
166	İSİMSİZ AĞAÇLANDIRMA ALANI	ÇALDIRAN MAH.	1.020
167	İSİMSİZ PARK	ÇALDIRAN MAH.	560
168	İSA YUSUF ALPTEKİN PARKI	ÇİÇEKLİ MAH.	10.645
169	ŞHT. ER MEHMET ÖZ PARKI	ÇİÇEKLİ MAH.	2.330
170	ÇİÇEKLİ PARKI	ÇİÇEKLİ MAH.	980
171	ŞHT. ER TUNCAY ALTINTAŞ PARKI	ÇİÇEKLİ MAH.	2.970
172	ŞHT. AST. BŞÇV. BÜLENT AYDIN PARKI	EMRAH MAH.	2.453
173	ŞHT.PİY.KOM.ER MUSTAFA DOĞAN PARKI	EMRAH MAH.	1.476
174	ABAY İBRAHİM KUNANBAY PARKI	EMRAH MAH.	4.014
175	YUNUS EMRE PARKI	EMRAH MAH.	1.337
176	ŞHT.JAN.KOM.ER HASAN AÇIKSÖZ PARKI	ESERTEPE MAH.	2.552
177	ŞHT.PİY.ÇVŞ. İBRAHİM BEKTAŞ PARKI	ESERTEPE MAH.	7.781
178	KOSOVA KARDEŞ MAMUŞA PARKI	ESERTEPE MAH.	5.525
179	ŞHT. ASTSB. BŞÇV. ERDİNÇ AYDIN PARKI	ESERTEPE MAH.	5.262

180	ŞHT.JAN.KOM.ASTĞM. ERKAN APALAK PARKI	ESERTEPE MAH.	1.714
181	ŞHT. BAŞKOMİSER ERKAN ATAMAN PARKI	ESERTEPE MAH.	11.707
182	ŞHT. PİY. AST. ÜSTÇVŞ. ARİF ÇAKIR PARKI	ESERTEPE MAH.	3.100
183	ŞHT. JAN. ULŞ. ER METİN ÖZDEMİR PARKI	ESERTEPE MAH.	2.190
184	GENÇ OSMAN PARKI	ESERTEPE MAH.	1.057
185	ULU KAZAK OZANI SÜYİNBAY ARONULİ PARKI	ESERTEPE MAH.	3.272
186	İSİMSİZ AĞAÇLANDIRMA ALANI	ESERTEPE MAH.	1.816
187	ÇEÇENİSTAN PARKI	ESERTEPE MAH.	746
188	KOCA YUSUF PARKI	ESERTEPE MAH.	1.661
189	ŞAİR-YAZAR MEHMET AKİF İNAN PARKI	ESERTEPE MAH.	3.500
190	TAHA AKGÜN SPOR TESİSİ VE PARKI	ESERTEPE MAH.	37.300
191	İSİMSİZ PARK	ESERTEPE MAH.	3.480
192	İSİMSİZ PARK	ESERTEPE MAH.	400
193	ŞHT.TĞM. BÜLENT AY PARKI	ETLİK MAH.	637
194	BAĞCI CAD. AĞAÇLANDIRMA ALANI	ETLİK MAH.	1.528
195	KIRGIZİSTAN MANAS PARKI	ETLİK MAH.	3.436
196	VALİ ERDOĞAN GÜRBÜZ PARKI	ETLİK MAH.	4.838
197	ŞHT.TANK.ER NURİ GÖKÇE PARKI	ETLİK MAH.	2.174
198	RIZA ÇÖLLÜOĞLU PARKI	ETLİK MAH.	3.800
199	ŞHT.ÜSTEĞ.İBRAHİM ABANUZ PARKI	ETLİK MAH.	2.300
200	ŞHT.HAVA TOP.ONB. AHMET TAMER PARKI	ETLİK MAH.	5.600
201	ŞHT. POLİS HÜSEYİN KARAKUŞ PARKI	ETLİK MAH.	2.560
202	ŞHT. MURAT İNCİ PARKI	ETLİK MAH.	2.232
203	ALİ BÜLENT ORKUN PARKI	ETLİK MAH.	794
204	İSİMSİZ PARK	ETLİK MAH.	862
205	ŞHT. POLİS İBRAHİM KAPLAN PARKI	ETLİK MAH.	3.500
206	GAZETECİ YAZAR GALİP ERDEM PARKI	ETLİK MAH.	1.559
207	ŞHT. ER HAKAN EŞİNGEN PARKI	ETLİK MAH.	1.640
208	ŞHT.PİY.ER MİKAİL ÇETİN PARKI	ETLİK MAH.	1.056
209	TÜRKİSTAN PARKI	GÜÇLÜKAYA MAH.	3.388
210	İSİMSİZ PARK	GÜÇLÜKAYA MAH.	500
211	BAŞKANLIK ÖNÜ	GÜÇLÜKAYA MAH.	1.821
212	ESTERGON KALESİ	GÜÇLÜKAYA MAH.	15.161
213	ENGELSİZ PARK	GÜÇLÜKAYA MAH.	6.834
214	YAZAR HÜSEYİN NİHAL ATSIZ PARKI	GÜÇLÜKAYA MAH.	2.232
215	GÜÇSÜZLER YURDU BAHÇESİ	GÜÇLÜKAYA MAH.	1.309
216	GÜÇSÜZLER ÇOCUK YUVASI BAHÇESİ	GÜÇLÜKAYA MAH.	4.687
217	FATİH CADDESİ GÜL BAHÇELERİ	GÜÇLÜKAYA MAH.	2.515
218	ŞEHİTLER ANITI VE ORHUN ABİDELERİ	GÜÇLÜKAYA MAH.	3.121
219	FATİH CADDESİ AĞAÇLANDIRMA ALANI	GÜÇLÜKAYA MAH.	974
220	YAZAR PEYAMİ SAFA PARKI	GÜÇLÜKAYA MAH.	6.990
221	ŞEYH EDEBALİ AĞAÇLANDIRMA ALANI	GÜÇLÜKAYA MAH.	1.750
222	SITKI AYDIN PARKI	GÜMÜŞDERE MAH.	850
223	ŞHT.JAN.ER ALİ KAYHAN PARKI	GÜMÜŞDERE MAH.	4.286
224	ANKARA EVİ	HASKÖY MAH.	12.950
225	ALİ ÖZAYDIN PARKI	HASKÖY MAH.	850

226	ALPARSLAN TÜRKEŞ PARKI	HASKÖY MAH.	1.298
227	İSİMSİZ AĞAÇLANDIRMA ALANI	HASKÖY MAH.	3.900
228	ŞHT.JAN.KOM.ONB. AYKUT DELİMEHMETOĞLU AĞAÇ. ALANI	HASKÖY MAH.	4.000
229	HULUSİ AY PARKI	HASKÖY MAH.	1.200
230	YONCA YAŞAM MERKEZİ	HASKÖY MAH.	5.500
231	ŞHT. POL. KÖKSAL KAŞALTI PARKI	HASKÖY MAH.	2.810
232	ŞHT.PİY. ER TAMER KILIÇ PARKI	İNCİRLİ MAH.	3.910
233	ŞHT.ATĞM. ALİ RIZA BULUT PARKI	İNCİRLİ MAH.	1.926
234	ŞHT. ER SERKAN SEZGİN PARKI	İNCİRLİ MAH.	2.731
235	OSMANLI PARKI / ŞHT. JAN. UZM. ÇVŞ EREN KILIÇ PARKI	İNCİRLİ MAH.	2.882
236	İSİMSİZ ÜÇGEN ALAN	İNCİRLİ MAH.	300
237	ŞHT. HVC. PLT. YZB. ALİ RIZA SADAK PARKI	İNCİRLİ MAH.	5.122
238	ŞHT. ER HÜDAİ ARSLAN PARKI	İNCİRLİ MAH.	7.050
239	MİLLİ BOKSÖR KEMAL SONUNUR PARKI	İNCİRLİ MAH.	5.534
240	YALI SK. YÜRÜYÜŞ YOLU	İNCİRLİ MAH.	983
241	ŞHT.ONB. ABİDİN ATLI PARKI	İNCİRLİ MAH.	3.398
242	CENGİZ AYTMATOV PARKI	İNCİRLİ MAH.	8.000
243	İSİMSİZ AĞAÇLANDIRMA ALANI	İNCİRLİ MAH.	2.500
244	ŞHT. PİY. ONB. BAYRAM OKÇU PARKI	İNCİRLİ MAH.	1.400
245	İSİMSİZ AĞAÇLANDIRMA ALANI	İNCİRLİ MAH.	530
246	HÜNKAR ŞELALE	KALABA MAH.	3.839
247	NENE HATUN PARKI	KALABA MAH.	927
248	SÖĞÜTLÜ PARKI	KALABA MAH.	398
249	GİZEM GİRİŞMEN PARKI	KALABA MAH.	793
250	ŞHT. KOM. ONB. HALİM NANECİ PARKI	KALABA MAH.	1.085
251	ŞHT.JAN.ER BÜLENT KARADÖL PARKI	KALABA MAH.	1.173
252	NASRETTİN HOCA PARKI	KALABA MAH.	794
253	MUHSİN YAZICIOĞLU PARKI	KALABA MAH.	13.019
254	BAHTİYAR VAHAPZADE PARKI	KALABA MAH.	2.560
255	SAİT SARIARSLAN AĞAÇLANDIRMA ALANI	KALABA MAH.	4.600
256	ÖMÜR ÖZLE PARKI	KALABA MAH.	16.507
257	ŞHT. HÜSEYİN GÜNTEKİN PARKI	KALABA MAH.	2.815
258	SAPAR MURAT TÜRKMENBAŞI PARKI	KALABA MAH.	3.400
259	15 TEMMUZ ŞEHİTLER ANITI	KALABA MAH.	3.800
260	ZİYA AKKUZU PARKI	KALABA MAH.	2.207
261	FIRAT YILMAZ ÇAKIROĞLU PARKI	KALABA MAH.	1.600
262	ALİ ALPER DEMİR PARKI	KAMİL OCAK MAH.	871
263	EMİR TİMUR PARKI	KAMİL OCAK MAH.	5.185
264	EBÜLFEYZ ELÇİBEY PARKI	KAMİL OCAK MAH.	3.829
265	ŞHT.JAN.UZM.ÇAV. ERDAL TUNCER PARKI	KAMİL OCAK MAH.	950
266	EMİR TİMUR PARKI SPOR TESİSİ	KAMİL OCAK MAH.	580
267	ŞHT.PİY.AST.KID.ÇVŞ. HAYATİ BİLGİN PARKI	KAMİL OCAK MAH.	585
268	ŞHT. PİY. ER ZAFER AYDIN PARKI	KAMİL OCAK MAH.	1.496
269	ŞHT.ER TURAN DEMİRCİ PARKI	KANUNİ MAH.	1.292
270	MEHMET AKİF ERSOY PARKI	KANUNİ MAH.	942
271	SÜLEYMAN ÇELEBİ PARKI	KANUNİ MAH.	899

272	ŞHT. PİY. ATĞM. ÖMER ZEKİ VARAN PARKI	KANUNİ MAH.	1.459
273	ŞHT.PİY.ATĞM. HAMZA HALİT SÜLÜN PARKI	KANUNİ MAH.	3.771
274	ŞHT.PİY.ÇAV. İBRAHİM ÇOBAN PARKI	KANUNİ MAH.	6.595
275	ORHAN GÜZEL PARKI	KANUNİ MAH.	1.720
276	ŞHT. HALİL IŞILAR PARKI	KANUNİ MAH.	2.500
277	ŞHT. SELİM CANSIZ PARKI	KANUNİ MAH.	2.000
278	DENİZ BAYINDIR PARKI ve ALİ ÖZDEMİR SPOR TESİSİ	KANUNİ MAH.	9.500
279	ŞHT.POLİS MUSTAFA NOHUT PARKI	KANUNİ MAH.	600
280	İSİMSİZ PARK	KANUNİ MAH.	320
281	ŞHT. POLİS FATİH ERDOĞAN PARKI	KANUNİ MAH.	1.533
282	ŞHT. POLİS MEVLÜT METİN PARKI	KANUNİ MAH.	3.184
283	İSİMSİZ PARK	KANUNİ MAH.	15.042
284	MALAZGİRT PARKI	KARARGAHTEPE MAH.	1.990
285	ŞHT.JAN.TĞM. HACI BAYRAM ELMAS PARKI	KARARGAHTEPE MAH.	2.496
286	DEPREM PARKI	KARARGAHTEPE MAH.	6.218
287	DR.SADIK AHMET PARKI	KARARGAHTEPE MAH.	3.144
288	İSİMSİZ AĞAÇLANDIRMA ALANI	KARARGAHTEPE MAH.	4.808
289	İSİMSİZ PARK	İNCİRLİ MAH.	750
290	SAİM AYAZ PARKI	KÖŞK MAH.	1.029
291	SEYFİ ŞENEL PARKI	KÖŞK MAH.	1.153
292	YUSUF NABİ PARKI	KÖŞK MAH.	950
293	ŞHT.PİY. ER MURAT İSPİRLİ PARKI	KÖŞK MAH.	1.098
294	EKREM BAŞTUĞ PARKI	KUŞCAĞIZ MAH.	12.000
295	ŞHT.PİY.JAN.ONB. FETHULLAH KÖROĞLU PARKI	KUŞCAĞIZ MAH.	1.682
296	MUSTAFA ABDÜL CEMİL KIRIMOĞLU PARKI	KUŞCAĞIZ MAH.	4.873
297	DADALOĞLU PARKI	KUŞCAĞIZ MAH.	2.064
298	FATİH TERİM PARKI	KUŞCAĞIZ MAH.	13.315
299	ŞHT.KOM.ER ERCAN ŞAHİN PARKI	KUŞCAĞIZ MAH.	6.473
300	CONKER AĞAÇLANDIRMA ALANI	KUŞCAĞIZ MAH.	1.600
301	HÜRRİYET AĞAÇLANDIRMA ALANI	KUŞCAĞIZ MAH.	1.200
302	CONKER ÜÇGEN AĞAÇLANDIRMA ALANI	KUŞCAĞIZ MAH.	600
303	MEHMET BÜLENT KAYA PARKI	KUŞCAĞIZ MAH.	3.588
304	ŞHT.TĞM. HAKAN TAHTALIOĞLU PARKI	KUŞCAĞIZ MAH.	3.648
305	ALİ SUAVİ PARKI	KUŞCAĞIZ MAH.	1.904
306	ŞHT.PİY.ONB. YASİN DAĞ PARKI	KUŞCAĞIZ MAH.	3.075
307	ŞHT.JAN.KOM.ONB. TUNCAY ÖZDERE PARKI	KUŞCAĞIZ MAH.	2.579
308	ŞHT.PİY.KOM.ER AHMET KUBİLAY PARKI	KUŞCAĞIZ MAH.	5.738
309	ŞHT.PİY.ER VOLKAN YAVUZ PARKI	KUŞCAĞIZ MAH.	4.200
310	İSİMSİZ PARK	KUŞCAĞIZ MAH.	750
311	ŞHT.JAN.UZM.ÇAV. M.BAHATTİN ERTURHAN PARKI	KUŞCAĞIZ MAH.	2.150
312	MELİKŞAH PARKI	KUŞCAĞIZ MAH.	2.100
313	ŞHT.JAN.ER İMMET ÖZDEMİR PARKI	KUŞCAĞIZ MAH.	4.427
314	NEŞET ERTAŞ KÜLTÜR MERKEZİ VE PARKI	KUŞCAĞIZ MAH.	19.993
315	KERKÜK PARKI	KUŞCAĞIZ MAH.	1.158
316	ŞHT.JAN.ÇVŞ. RECEP BOSTANCI PARKI	KUŞCAĞIZ MAH.	2.062
317	ŞHT. PİY. KOM. YZB. NAZIM DİNÇER PARKI	KUŞCAĞIZ MAH.	2.616

318	İSİMSİZ AĞAÇLANDIRMA ALANI	KUŞCAĞIZ MAH.	650
319	İSİMSİZ AĞAÇLANDIRMA ALANI	KUŞCAĞIZ MAH.	4.595
320	ŞHT.JAN.KOM.ONB. AYDIN OZAN KIRCAN PARKI	ONDOKUZ MAYIS MAH.	3.138
321	ŞHT.JAN.KOM.ONB. AYDIN OZAN KIRCAN SPOR TESİSİ	ONDOKUZ MAYIS MAH.	500
322	CONKER CAD. SPOR KOMPLEKSİ	ONDOKUZ MAYIS MAH.	965
323	SÜTÇÜ İMAM PARKI	ONDOKUZ MAYIS MAH.	2.804
324	YAZAR NURULLAH ATAÇ PARKI	ONDOKUZ MAYIS MAH.	454
325	METİN OKTAY PARKI	ONDOKUZ MAYIS MAH.	489
326	ŞHT. KOM. YRD. ENİS KIRIMLI PARKI	ONDOKUZ MAYIS MAH.	3.879
327	İSMAİL BAKLAN PARKI	ONDOKUZ MAYIS MAH.	3.700
328	ŞHT. PİY. UZM. ÇVŞ. ADEM ŞENGÜL PARKI	ONDOKUZ MAYIS MAH.	3.500
329	İSİMSİZ AĞAÇLANDIRMA ALANI	ONDOKUZ MAYIS MAH.	375
330	ALPARSLAN GAZİ PARKI	ONDOKUZ MAYIS MAH.	675
331	İSİMSİZ PARK	ONDOKUZ MAYIS MAH.	200
332	CONKER AĞAÇLANDIRMA ALANI	ONDOKUZ MAYIS MAH.	600
333	İSKİLİPLİ ATIF HOCA AĞAÇLANDIRMA ALANI	ONDOKUZ MAYIS MAH.	370
334	ŞHT. JAN.UZM.ÇVŞ. FARUK ÇAM PARKI	OSMAN GAZİ MAH.	4.068
335	ŞHT. ÖZ. HRK. POL. DEMET SEZEN PARKI	OSMAN GAZİ MAH.	630
336	ECZ. MUSTAFA ÇETİN PARKI	OSMAN GAZİ MAH.	2.280
337	CAHAR DUDAYEV PARKI	OSMAN GAZİ MAH.	2.985
338	OSMANGAZİ PARKI	OSMAN GAZİ MAH.	26.800
339	OSMANGAZİ PARKI SPOR TESİSİ	OSMAN GAZİ MAH.	1.460
340	İBRAHİM ATMACA PARKI	OSMAN GAZİ MAH.	8.000
341	CELİL DAĞ PARKI	OSMAN GAZİ MAH.	6.900
342	ŞHT. TOPÇU ER SİNAN DÜNDAR PARKI	OSMAN GAZİ MAH.	2.220
343	İSİMSİZ PARK	OSMANGAZİ MAH.	350
344	ŞHT.ULAŞ..ER BAYRAM ULUER PARKI	OSMANGAZİ MAH.	823
345	YOZGATLI KINALI HASAN PARKI	OSMANGAZİ MAH.	2.460
346	ORHAN KILIÇ PARKI	OSMANGAZİ MAH.	9.000
347	ŞHT. ALİ MEHMET VUREL AĞAÇLANDIRMA ALANI	OSMANGAZİ MAH.	2.172
348	ŞHT.PİY.ASTSB.ÇVŞ. İBRAHİM ATLIHAN PARKI	OSMAN GAZİ MAH.	3.413
349	ŞHT.PİY.ER TALİP YILMAZ PARKI	OVACIK MAH.	1.000
350	LEYLA UMAR PARKI	OVACIK MAH.	4.543
351	İSİMSİZ ÜÇGEN AĞAÇLANDIRMA ALANI	OVACIK MAH.	370
352	İSİMSİZ AĞAÇLANDIRMA ALANI	OVACIK MAH.	1.450
353	MEHMET YURTSEVER PARKI	OVACIK MAH.	1.253
354	İSİMSİZ PARK	OVACIK MAH.	1.247
355	MECİT KOÇ PARKI	OVACIK MAH.	2.000
356	İSİMSİZ AĞAÇLANDIRMA ALANI	OVACIK MAH.	178.910
357	İSİMSİZ PARK	OVACIK MAH.	6.225
358	YAZAR REŞAT NURİ GÜNTEKİN PARKI	PINARBAŞI MAH.	2.164
359	ŞHT.JAN.KOM.ER HAKAN TURAN PARKI	PINARBAŞI MAH.	2.045
360	ŞHT.POLİS BEHRAM AKTAŞLI PARKI	PINARBAŞI MAH.	1.139
361	ŞHT. JAN. ÜTĞM. TEVFİK PEHLİVAN PARKI	PINARBAŞI MAH.	1.100
362	ŞHT. POLİS ALİ SAYGILI PARKI	PINARBAŞI MAH.	620
363	ŞHT.UZM.ÇVŞ. OSMAN UYARBOLULU PARKI	PINARBAŞI MAH.	1.000

364	ŞHT. ÖZEL HAR. ŞB. MÜD. TUFAN KANSUVA PARKI	PINARBAŞI MAH.	1.200
365	ŞHT.JAN.ASTSB.KID.ÇVŞ. MEHMET GÖKBULUT PARKI	SANCAKTEPE MAH.	750
366	ŞHT.POLİS ALİ ALKAN PARKI	SANCAKTEPE MAH.	1.715
367	ŞHT.KOM.ER NURİ BAYAV PARKI	SANCAKTEPE MAH.	1.892
368	OSMAN GEÇİT PARKI	SANCAKTEPE MAH.	2.336
369	SANCAKTEPE PARKI	SANCAKTEPE MAH.	2.100
370	ZARİFE ALİJEVA PARKI	SANCAKTEPE MAH.	21.000
371	ELİF EKŞİ PARKI	SANCAKTEPE MAH.	3.470
372	SİBEL ÖZKAN PARKI	SANCAKTEPE MAH.	3.200
373	ŞHT. JAN.KOM.ER MURAT KARA PARKI	SANCAKTEPE MAH.	1.533
374	İSİMSİZ AĞAÇLANDIRMA ALANI	SANCAKTEPE MAH.	756
375	ŞHT. MAHMUT BALIK PARKI	SANCAKTEPE MAH.	742
376	ŞHT. FAZIL GÜRS AĞAÇLANDIRMA ALANI	SANCAKTEPE MAH.	4.815
377	İSİMSİZ PARK	SANCAKTEPE MAH.	4.000
378	İSİMSİZ PARK (Mahalle Konağı)	SANCAKTEPE MAH.	1.600
379	İSİMSİZ AĞAÇLANDIRMA ALANI	SANCAKTEPE MAH.	500
380	ŞHT. SUAT AKINCI PARKI	SANCAKTEPE MAH.	9.848
381	ŞHT. ÖZEL HAR. KOM. HACI ŞIVGIN PARKI	SANCAKTEPE MAH.	4.375
382	YAKUP KILIÇ PARKI	SUBAYEVLERİ MAH.	1.897
383	ÖĞRETMEN AHMET ÖNDER PARKI	SUBAYEVLERİ MAH.	11.372
384	ŞHT.KORG. HULUSİ SAYIN 1 PARKI	SUBAYEVLERİ MAH.	3.563
385	KATİP ÇELEBİ PARKI	SUBAYEVLERİ MAH.	8.164
386	ATATÜRK BOTANİK BAHÇESİ	SUBAYEVLERİ MAH.	25.083
387	ŞHT. JAN. ÇAV. ŞAHİN YİĞİT PARKI	SUBAYEVLERİ MAH.	2.782
388	ŞHT.ORG. EŞREF BİTLİS 2 PARKI	SUBAYEVLERİ MAH.	2.189
389	HACI BEKTAŞ-İ VELİ PARKI	SUBAYEVLERİ MAH.	3.595
390	ÇAMLIK PARKI	SUBAYEVLERİ MAH.	10.403
391	ALİJA İZZET BEGOVİÇ PARKI	SUBAYEVLERİ MAH.	3.108
392	RAUF DENKTAŞ AĞAÇLANDIRMA ALANI	SUBAYEVLERİ MAH.	2.500
393	BOTANİK KAYALIKLAR ÜSTÜ SURLAR	SUBAYEVLERİ MAH.	2.250
394	İSİMSİZ PARK	SUBAYEVLERİ MAH.	5.552
395	ADNAN KAHVECİ PARKI	SUBAYEVLERİ MAH.	4.400
396	ŞEYH ŞAMİL PARKI	ŞEHİT KUBİLAY MAH.	1.925
397	ŞHT. ÖZGÜR GENCER PARKI	ŞEHİT KUBİLAY MAH.	395
398	ŞHT.PİY.TĞM. MEHMET KOLCU PARKI	ŞEHİT KUBİLAY MAH.	1.679
399	ŞHT.JAN.KID.ÜSTÇVŞ. HAKAN BACAK PARKI	ŞEHİT KUBİLAY MAH.	3.304
400	ŞHT. POLİS VEYSEL ÇİRİŞLİOĞLU PARKI	ŞEHİT KUBİLAY MAH.	1.277
401	İSİMSİZ SPOR SAHASI	ŞEHİT KUBİLAY MAH.	800
402	YAZAR HALİDE SULTAN PARKI	ŞEHİT KUBİLAY MAH.	567
403	ŞHT.JAN.KID.YZB. ERSİN BACAKSIZ PARKI	ŞEHİT KUBİLAY MAH.	2.261
404	ŞHT.JAN.KOM.ER AHMET EDEM PARKI	ŞEHİT KUBİLAY MAH.	2.700
405	ŞHT.JAN.ER AHMET ÇELİK PARKI	ŞEHİT KUBİLAY MAH.	1.891
406	ŞHT.JAN.KOM.ONB.MEHMET ÇOŞKUN KILIÇ PARKI	ŞEHİT KUBİLAY MAH.	3.500
407	ERTUĞRUL GAZİ PARKI	ŞEHİT KUBİLAY MAH.	4.250
408	İSİMSİZ PARK	ŞEHİT KUBİLAY MAH.	1.010
409	ŞHT. VOLKAN PİLAVCI PARKI	ŞEHİT KUBİLAY MAH.	950
410	İSİMSİZ PARK	ŞEHİT KUBİLAY MAH.	820

411	ŞHT. PİY. ER BAYRAM KAVCI PARKI	ŞEHİT KUBİLAY MAH.	600
412	YAŞAR GÖK PARKI	ŞEHİT KUBİLAY MAH.	1.704
413	İSİMSİZ AĞAÇLANDIRMA ALANI	ŞEHİT KUBİLAY MAH.	781
414	FATİH SULTAN PARKI	ŞENLİK MAH.	5.756
415	HÜRCEM GÜRSOYTRAK PARKI	ŞENLİK MAH.	3.538
416	SIRRI GÜRSOY PARKI	ŞENLİK MAH.	1.341
417	GÜMÜŞDERE IHLAMUR VADİSİ	ŞEVKAT MAH.	117.857
418	A.METİN TOKDEMİR PARKI	ŞEVKAT MAH.	1.480
419	ÖZBEKİSTAN PARKI	ŞEVKAT MAH.	3.055
420	ŞHT.PİY.KOM.ÇVŞ. SERDAR MURATOĞLU PARKI	ŞEVKAT MAH.	810
421	ŞHT.JAN. KOM.ER LEVENT KARACA PARKI	ŞEVKAT MAH.	2.790
422	ZİYA-ÜL HAK PARKI	ŞEVKAT MAH.	3.380
423	DENİZ DÜNYASI	ŞEVKAT MAH.	2.000
424	ZEKİ VELİDİ TOGAN PARKI	ŞEVKAT MAH.	4.000
425	TACİKİSTAN PARKI	ŞEVKAT MAH.	500
426	VALİ KERAMETTİN KÖKSAL PARKI	TEPEBAŞI MAH.	2.850
427	ŞHT.PİY.KOM.ÇVŞ. MURAT ALPTEKİN PARKI	TEPEBAŞI MAH.	4.150
428	FERGANİ PARKI	TEPEBAŞI MAH.	4.440
429	ALP SK. YÜRÜYÜŞ YOLU	TEPEBAŞI MAH.	1.000
430	YILDIRIM BEYAZIT PARKI	TEPEBAŞI MAH.	1.100
431	ŞHT.POLİS SAİT ÜNLÜ PARKI	TEPEBAŞI MAH.	7.500
432	ŞHT. ÜTĞM. MUSTAFA ÜNAL PARKI	TEPEBAŞI MAH.	1.950
433	ULUBATLI HASAN PARKI	TEPEBAŞI MAH.	600
434	ŞHT. KOMSER TAHSİN DEMİRAYAK PARKI	TEPEBAŞI MAH.	428
435	ŞHT.JAN.ASTSB.KID.ÜSTÇVŞ. FATİH DURU PARKI	TEPEBAŞI MAH.	2.050
436	ŞHT.JAN.ONB. RAMAZAN ÇAKIR PARKI	UFUKTEPE MAH.	2.620
437	ŞHT. BAŞ. KOM.HAYATİ TOKGÖZ PARKI	UFUKTEPE MAH.	2.680
438	MURAT ÇOBANOĞLU PARKI	UFUKTEPE MAH.	7.682
439	GAZİLER VE ŞEHİTLER PARKI	UFUKTEPE MAH.	3.255
440	ŞHT.YZB. HAYATİ GÜLTEKİN PARKI	UYANIŞ MAH.	728
441	TURGUT ÖZAL PARKI	UYANIŞ MAH.	1.602
442	ŞHT. POLİS AZİZ ÖZKAN PARKI	UYANIŞ MAH.	2.120
443	ALPER TUNGA PARKI	UYANIŞ MAH.	1.034
444	GÜLBABA PARKI	UYANIŞ MAH.	4.250
445	AKÇA KIŞLA PARKI	UYANIŞ MAH.	4.750
446	YAHYA KEMAL BEYATLI PARKI	UYANIŞ MAH.	600
447	NASRETTİN HOCA PARKI	UYANIŞ MAH.	1.600
448	NECİP FAZIL KISAKÜREK PARKI	YAKACIK MAH.	1.750
449	KAMİL GÜNGÖR PARKI	YAKACIK MAH.	1.000
450	ŞHT. POLİS CELAL SÖNMEZ PARKI	YAYLA MAH.	3.400
451	ŞHT.PİY.ONB. SERDAR TAYYAR DURUDUYGU PARKI	YAYLA MAH.	3.065
452	HALİDE EDİP ADIVAR PARKI	YAYLA MAH.	10.300
453	YAZAR NURETTİN TOPÇU PARKI	YAYLA MAH.	1.600
454	ŞHT. POLİS ERTUĞRUL DÖNMEZ PARKI	YAYLA MAH.	4.560
455	ŞHT. POLİS HARUN REŞİT ÖTEYÜZ PARKI	YAYLA MAH.	1.800
456	ŞHT.ONB. ALİ KANTEMİR PARKI	YAYLA MAH.	3.146
457	EMİR KARATEKİNBEY PARKI	YAYLA MAH.	8.000

458	EMİR KARATEKİNBEY PARKI SPOR KOMP.	YAYLA MAH.	1.200
459	ŞHT. ER MURAT KARA PARKI	YAYLA MAH.	1.750
460	ŞHT.JAN.ER SİNAN ÖZKAN PARKI	YAYLA MAH.	12.200
461	HÜSNÜ AKGÜN PARKI	YAYLA MAH.	8.200
462	YAZAR CAHİT ZAFİROĞLU AĞAÇLANDIRMA ALANI	YAYLA MAH.	600
463	İSİMSİZ PARK KOŞU YOLU	YAYLA MAH.	2.000
464	İSİMSİZ AĞAÇLANDIRMA ALANI	YAYLA MAH.	4.845
465	ŞHT. POLİS HÜSEYİN GÜL PARKI	YAYLA MAH.	4.717
466	ŞHT. ERKAN ER PARKI	YAYLA MAH.	850
467	ŞHT.JAN.KOM.TĞM. OSMAN ERCÜMENT KÖSE PARKI	YAYLA MAH.	10.297
468	ŞHT. JAN. ASTS. KID. BŞÇ. ZAFER ÇALIŞKAN PARKI	YAYLA MAH.	1.500
469	ELVİN BUĞRA ASLAN PARKI	YAYLA MAH.	2.412
470	ŞHT. POLİS DURSUN CANDAN PARKI	YAYLA MAH.	5.962
471	ŞHT.ASTSB. CEM BUL PARKI	YEŞİLÖZ MAH.	12.620
472	KAYSIN KULİYEV MALKAR TÜRK ŞAİRİ PARKI	YEŞİLÖZ MAH.	3.000
473	ŞHT.JAN.AST. ERTAN PALAZ PARKI	YEŞİLÖZ MAH.	2.100
474	ŞHT.JAN.ER ALİ KOÇ PARKI	YEŞİLTEPE MAH.	10.200
475	ŞHT.ER CEMAL GÜLER PARKI	YEŞİLTEPE MAH.	4.500
476	DEDE KORKUT PARKI	YEŞİLTEPE MAH.	3.800
477	ŞHT. ÖZEL HRKT. POLİSİ VEYSEL BURAK ERGÜL PARKI	YEŞİLTEPE MAH.	591
478	İSİMSİZ AĞAÇLANDIRMA ALANI	YEŞİLTEPE MAH.	2.580
479	İSİMSİZ AĞAÇLANDIRMA ALANI	YEŞİLTEPE MAH.	690
480	İSİMSİZ AĞAÇLANDIRMA ALANI	YEŞİLTEPE MAH.	200
481	MUHTAR AWEZOV PARKI	YİRMİÜÇ NİSAN MAH.	4.850
482	ŞHT. CENGİZHAN ÇEPELİ PARKI	YÜKSELTEPE MAH.	2.950
483	ŞHT. POLİS KAMİL ARSLAN PARKI	YÜKSELTEPE MAH.	2.400
484	ŞHT.MUH.ÜSTĞM. OĞUZ TÜRÜDÜ PARKI	YÜKSELTEPE MAH.	1.950
485	ÖĞRETMENLER PARKI	YÜKSELTEPE MAH.	2.200
486	ATİLLA HAN PARKI	YÜKSELTEPE MAH.	1.000
487	ŞHT.ER ÖMER AKBULUT PARKI	YÜKSELTEPE MAH.	1.000
488	İSİMSİZ AĞAÇLANDIRMA ALANI	YÜKSELTEPE MAH.	82.500
489	ŞHT. DAVUT KARAÇAM PARKI	YÜKSELTEPE MAH.	561
490	İSİMSİZ PARK	YÜKSELTEPE MAH.	470
491	ŞHT. JAN.PİY. ER METİN YELOK PARKI	YÜKSELTEPE MAH.	1.506
492	İSİMSİZ PARK	YÜKSELTEPE MAH.	582
493	İSİMSİZ AĞAÇLANDIRMA ALANI	YÜKSELTEPE MAH.	49.065
	TOPLAM		**2.269.118**

İmar Artığı Alanlar			
	Park Adı	Mahallesi	Metrekaresi
1	İsimsiz Ağaçlandırma Alanı	Ayvalı Mah.	160
2	İsimsiz Ağaçlandırma Alanı	Bağlarbaşı Mah.	310
3	İsimsiz Ağaçlandırma Alanı	İncirli Mah.	1.150
4	İsimsiz Ağaçlandırma Alanı	İncirli Mah.	170
5	İsimsiz Ağaçlandırma Alanı	Kalaba Mah.	723
6	İsimsiz Ağaçlandırma Alanı	Karargahtepe Mah.	2.327
7	İsimsiz Ağaçlandırma Alanı	Köşk Mah.	156
8	İsimsiz Ağaçlandırma Alanı	Kuşcağız Mah.	500
9	İsimsiz Ağaçlandırma Alanı	Kuşcağız Mah.	285
10	İsimsiz Ağaçlandırma Alanı	Ondokuz Mayıs Mah.	190
11	İsimsiz Ağaçlandırma Alanı	Şehit Kubilay Mah.	285
12	İsimsiz Ağaçlandırma Alanı	Yayla Mah.	305
13	İsimsiz Ağaçlandırma Alanı	Atapark Mah.	788
14	İsimsiz Ağaçlandırma Alanı	Şevkat Mah.	190
15	İsimsiz Ağaçlandırma Alanı	Kuşcağız Mah.	600
16	İsimsiz Ağaçlandırma Alanı	Osmangazi Mah.	150
17	İsimsiz Ağaçlandırma Alanı	Sancaktepe Mah.	295
18	İsimsiz Ağaçlandırma Alanı	Ayvalı Mah.	750
19	İsimsiz Ağaçlandırma Alanı	Ayvalı Mah.	476
20	İsimsiz Ağaçlandırma Alanı	Ayvalı Mah.	135
21	İsimsiz Ağaçlandırma Alanı	Basınevleri Mah.	175
22	İsimsiz Ağaçlandırma Alanı	Karargahtepe Mah.	1.900
23	İsimsiz Ağaçlandırma Alanı	Kuşcağız Mah.	300
24	İsimsiz Ağaçlandırma Alanı	Ayvalı Mah.	1.350
25	İsimsiz Ağaçlandırma Alanı	Osmangazi Mah.	586
26	İsimsiz Ağaçlandırma Alanı	Atapark Mah.	595
27	İsimsiz Ağaçlandırma Alanı	Yükseltepe Mah.	250
28	İsimsiz Ağaçlandırma Alanı	Atapark Mah.	150
29	İsimsiz Ağaçlandırma Alanı	Atapark Mah.	290
30	İsimsiz Ağaçlandırma Alanı	Kanuni Mah.	212
	Toplam		**15.753**
	Genel Toplam		**2.284.871**

KEÇİÖREN'DEKİ ORMAN ALANLARI LİSTESİ			
PARK ADI		Mahalle	M²
1	KARTALTEPE ORMAN ALANI	Ovacık Mah.	1.126.000
2	AK PARTİ HATIRA ORMANI	Ovacık Mah.	170.097
3	KÖSRELİK GÖLETİ	Kösrelik Mah.	716.306
4	BAĞLUM ORMAN ALANI	Kafkas Mah.	420.000
5	BAĞLUM ORMAN ALANI	Karakaya Mah.	250.000
		TOPLAM	**2.682.403**

EK-3: Spor Tesisleri ve Spor Alanlarımızın Mahallelere Göre Dağılımı

NO	PARKIN ADI		adet/takım	m²/m
	Adnan Menderes Mahallesi			
1	MEHMET ÇAKIROĞLU PARKI			5.677 m²
	Koşuyolu	1	adet	200 m.
	Fitness (Büyükler için)	1	takım	
2	ŞHT.JAN.ASTSB.ÇVŞ. HALİL ÜNAL PARKI		adet	827 m²
	Futbol Sahası	1	adet	395 m²
3	MEMİŞ GÜMÜŞ PARKI		adet	1.227 m²
	Futbol Sahası	1	adet	365 m²
	Aktepe Mahallesi			
1	BARBAROS PARKI			3.419 m²
	Fitness (Büyükler için)	1	takım	
2	OSMAN İNAL PARKI			3.609 m²
	Fitness (Büyükler için)	1	takım	
3	AKTEPE SPOR KOMPLEKSİ VE PARKI		adet	9.850 m²
	Futbol Sahası	1	adet	800 m²
	Futbol Sahası	1	adet	814 m²
	Basketbol Sahası	1	adet	800 m²
	Açık yüzme havuzu,aqua park	1	adet	325 m²
	Kapalı yüzme havuzu	1	adet	325 m²
	Koşuyolu	1	adet	326 m.
	Fitness (Büyükler için)	1	takım	
4	Ali Kurtoğlu Parkı			
	Fitness (Büyükler için)	1	takım	
	Aşağı Eğlence Mahallesi			
1	SELÇUKLU PARKI			3.344 m²
	Basketbol Sahası	2	adet	1.110 m²
	Futbol Sahası	1	adet	731 m²
2	KANUNİ PARKI			12.284 m²
	Basketbol Sahası	1	adet	750 m²
	Koşuyolu	1	adet	100 m.
	Fitness (Büyükler için)	1	takım	
3	ŞHT. ASTSB. YAVUZ GÜNAYDIN PARKI			1.919 m²
	Fitness (Büyükler için)	1	adet	
	Atapark Mahallesi			
1	YAŞAR GÜLER PARKI			2.172 m²
	Basketbol Sahası	1	adet	193 m²
	Voleybol Sahası	1	adet	191 m²
	Futbol Sahası	1	adet	670 m²
	Fitness (Büyükler için)	1	takım	
2	ŞHT. POLİS FIRAT BULUT PARKI			2.287 m²
	Futbol Sahası	1	adet	540 m²
	Koşuyolu	1	adet	270 m.
	Fitness (Büyükler için)	1	takım	

3	KARDEŞ ERCİŞ PARKI			2.589 m²
	Basketbol Sahası	1	adet	411 m²
4	ŞHT. KOM. ER ŞİMŞEK ÇINAR PARKI			3.197 m²
	Fitness (Büyükler için)	1	takım	
5	FİLİSTİN PARKI			3.909 m²
	Fitness (Büyükler için)	1	takım	
6	AŞIK VEYSEL PARKI			12.300 m²
	Fitness (Büyükler için)	1	takım	
7	ŞHT.KOM.PİY.ER TÜMAY AKTEPE PARKI			2.955 m²
	Fitness (Büyükler için)	1	takım	
	Koşuyolu	1	adet	163 m.
8	ŞHT. JAN. KOM. ÇVŞ. ADIGÜZEL KILIÇ			3.004 m²
	Fitness (Büyükler için)	1	takım	
9	ŞHT.KOM.YRD. MUSTAFA TERCAN PARKI			9.887 m²
	Fitness (Büyükler için)	1	takım	
	Koşuyolu	1	adet	211 m.
10	ŞHT. MUSTAFA AVCU PARKI			2.563m²
	Fitness (Büyükler için)	1	takım	
	Koşuyolu	1	adet	150 m.
11	İSİMSİZ AĞAÇLANDIRMA ALANI(Gün Sazak Caddesi 345.Sokak)			15.684 m²
	Fitness (Büyükler için)	1	takım	
	Koşuyolu	1	adet	400 m.
12	AHMET KUŞ PARKI			7.800 m²
	Basketbol Sahası	1	adet	452 m²
	Futbol Sahası	1	adet	1.210 m²
13	MEVLANA KÜLTÜR MERKEZİ			300 m²
	Kapalı yüzme havuzu	1	adet	
14.	İSİMSİZ PARK KARAYAZI SOKAK			
	Futbol sahası	1	adet	
	Basket sahası	1	adet	
	Koşu yolu	1	adet	
Ayvalı Mahallesi				
1	SÜLEYMANİYE PARKI			9.416 m²
	Koşuyolu	1	adet	550 m.
	Fitness (Büyükler için)	1	takım	
2	ZEKİ POLAT PARKI			4.448 m²
	Futbol Sahası	1	adet	824 m²
3	GÖKTÜRK PARKI			4.449 m²
	Basketbol Sahası	1	adet	246 m²
	Fitness (Büyükler için)	1	takım	
4	ŞHT. GAZETECİLER PARKI			2.047 m²
	Futbol Sahası	1	adet	680 m²
5	GAZETECİ MEVLÜT IŞIK PARKI			16.484 m²
	Koşuyolu	1	adet	225 m.
	Fitness (Büyükler için)	1	takım	
6	KARDEŞ ŞAHİNBEY PARKI			13.200 m²

	Futbol Sahası	1	adet	1.305 m²
	Futbol Sahası	1	adet	1.310 m²
	Basketbol Sahası	1	adet	555 m²
	Basketbol Sahası	1	adet	546 m²
	Voleybol Sahası	1	adet	317 m²
	Tenis Kortu	1	adet	600 m²
	Tenis Kortu	1	adet	432 m²
7	HANEYAPI PARKI ALTI SPOR SAHASI			2.423 m²
	Basketbol Sahası	1	adet	425 m²
8	ŞHT. JAN. KOM. ER RECEP SAKA PARKI			1.850 m²
	Basketbol Sahası	1	adet	285 m²
9	OLİMPİK YÜZME HAVUZU			11.000 m²
	Olimpik Yüzme Havuzu	1	adet	
	Eğitim Havuzu	1	adet	
	Atlama Havuzu	1	adet	
	Fitness Salonu	2	adet	
	Sauna	2	adet	
	SPA Merkezi	1	adet	
10	ŞHT. JAN. ÜSTÇVŞ. MUSTAFA HALDAN PARKI			4.280 m²
	Fitness (Büyükler için)	1	takım	
11	ŞHT. JAN. ASTSB. ERSİN BAHÇE PARKI			3.456 m²
	Fitness (Büyükler için)	1	takım	
12	ŞHT. KOM. ÇVŞ. K.ATANUR AYTAÇ PARKI			4.479 m²
	Fitness (Büyükler için)	1	takım	
13	ŞHT.ASTSB. KID.BŞÇVŞ. OKTAY AYDOĞAN PARKI			1.170 m²
	Koşuyolu	1	adet	105 m.
	Fitness (Büyükler için)	1	takım	
14	ÜZER TEOMAN PARKI			6.800 m²
	Futbol Sahası	1	adet	737 m²
	Fitness (Büyükler için)	1	takım	
	Bademlik Mahallesi			
1	ABDULLAH ERKÖSE SPOR TESİSİ			10.500 m²
	Basketbol Sahası	1	adet	430 m²
	Futbol Sahası	1	adet	1.280 m²
	Koşuyolu	1	adet	520 m.
	Fitness (Büyükler için)	1	takım	
2	AKŞEMSETTİN PARKI			2.587 m²
	Futbol Sahası	1	adet	338 m²
	Koşuyolu	1	adet	75 m.
	Fitness (Büyükler için)	1	takım	
3	NEVZAT ŞENER PARKI			2.925
	Fitness (Büyükler için)	1	takım	
4	ŞHT. JAN. KOM. ER. KADİR ÇOLAK PARKI			2.108 m²
	Koşuyolu	1	adet	70 m.
	Fitness (Büyükler için)	1	takım	
5	MURAT İSPİRLİ PARKI			2.665 m²

	Fitness (Büyükler için)	1	takım	
6	İSİMSİZ (SPOR KOMPLEKSİ)			1.270 m²
	Futbol Sahası	1	adet	714 m²
	Basketbol Sahası	1	adet	159 m²
Bağlarbaşı Mahallesi				
1	OSMAN YÜKSEL SERDENGEÇTİ PARKI			2.982 m²
	Futbol Sahası	1	adet	418 m²
2	FATİH DEVRAVUT PARKI			22.000 m²
	Futbol Sahası	1	adet	816 m²
	Basketbol Sahası	1	adet	216 m²
	Koşuyolu	1	adet	1.100 m.
	Fitness (Büyükler için)	1	takım	
3	ŞHT. RAD. AST. KID. ÜSTÇVŞ. MEHMET KARAKAŞOĞLU PARKI			1.572 m²
	Fitness (Büyükler için)	1	takım	
4	ŞHT. POLİS ALİ KURTOĞLU PARKI			3.810 m²
	Basketbol Sahası	1	adet	434 m²
	Fitness (Büyükler için)	1	takım	
5	ORHAN GAZİ PARKI			
	Fitness (Büyükler için)	1	takım	
Bağlum Mahallesi				
1	PALANDÖKEN PARKI (HİSAR MAH.)			6,400 m²
	Futbol Sahası	1	adet	420 m²
	Fitness (Büyükler için)	1	takım	
	Koşuyolu	1	adet	270 m.
2	ŞEHİT YASİN SÜER PARKI (HİSAR MAH.)			1,630 m²
	Fitness (Büyükler için)	1	takım	
3	İSİMSİZ (KOŞUYOLU) (HİSAR MAH.)			2,850 m²
	Koşuyolu	1	adet	620 m.
	Fitness (Büyükler için)	1	takım	
4	KAFKASKENT PARKI (KAFKAS MAH.)			1,100 m²
	Koşuyolu	1	adet	143 m.
	Fitness (Büyükler için)	1	takım	
5	İSİMSİZ PARK (KAFKAS MAH.)			2,280 m²
	Fitness (Büyükler için)	1	takım	
6	ERHAN DURAL PARKI (KAFKAS MAH.)			1,400 m²
	Futbol Sahası	1	adet	416 m²
7	İSİMSİZ PARK (KAFKAS MAH.)			1,916 m²
	Koşuyolu	1	adet	90 m.
	Fitness (Büyükler için)	1	takım	
8	İSİMSİZ PARK (KOŞUYOLU) (KAFKAS MAH.)			600 m²
	Koşuyolu	1	adet	238 m.
9	İSİMSİZ PARK (KARAKAYA MAH.)			1,150 m²
	Basketbol+Futbol sahası	1	adet	200 m²
10	İSİMSİZ PARK (Kafkaskent sitesi yanı) (KARAKAYA MAH.)			3,500 m²
	Basketbol+Futbol sahası	1	adet	200 m²
	Koşuyolu	1	adet	50 m.

	Fitness (Büyükler için)	1	takım	
11	ŞHT. POLİS YAKUP ÇAPAT MESİRE ALANI (KARAKAYA MAH.)			50,000 m²
	Futbol Sahası	1	adet	1,250 m²
	Koşuyolu	1	adet	420 m.
	Fitness (Büyükler için)	1	takım	
12	BAĞKENT PARKI (KARŞIYAKA MAH.)			4,430 m²
	Basketbol+Futbol sahası	1	adet	375 m²
13	FETHİ EREN PARKI (KARŞIYAKA MAH.)			1,800 m²
	Fitness (Büyükler için)	1	takım	
14	SÖĞÜTDİBİ PARKI (KARŞIYAKA MAH.)			10,497 m²
	Fitness (Büyükler için)	1	takım	
15	ULUHARMAN PARKI (KARŞIYAKA MAH.)			6,950 m²
	Basketbol+Futbol sahası	1	adet	360 m²
16	ŞAİR-YAZAR ABDURRAHİM KARAKOÇ MESİRE ALANI			65,000 m²
	Futbol Sahası	1	adet	800 m²
	Futbol Sahası	1	adet	98 m²
	Plaj Voleybolu Sahası	1	adet	200 m²
	Koşuyolu	1	adet	250 m.
	Bisiklet Yolu	1	adet	250 m.
	Fitness (Büyükler için)	1	takım	
17	İSİMSİZ PARK (KARŞIYAKA MAHALLESİ)			3.250 m²
	Futbol Sahası	1	adet	800 m²
	Fitness (Büyükler için)	1	takım	
Basınevleri Mahallesi				
1	MARAŞAL FEVZİ ÇAKMAK PARKI			1.751 m²
	Futbol Sahası	1	adet	460 m²
2	SAVAŞ BIYIKLI PARKI			6.854 m²
	Futbol Sahası	1	adet	784 m²
	Koşuyolu	1	adet	150 m.
	Fitness (Büyükler için)	1	takım	
3	TÜRKMENİSTAN SULTAN SENCER PARKI			3.144 m²
	Futbol Sahası	1	adet	478 m²
4	ENSAR KILIÇ PARKI			2.950 m²
	Basketbol Sahası	1	adet	460 m²
	Futbol Sahası	1	adet	700 m²
	Fitness (Büyükler için)	1	takım	
5	ŞHT. KORG. HULUSİ SAYIN 2 PARKI			4.772 m²
	Fitness (Büyükler için)	1	takım	
6	BARIŞ MANÇO PARKI			3.367 m²
	Fitness (Büyükler için)	1	takım	
7	ŞHT. POLİS MUSTAFA ALTIPARMAK PARKI			1.779 m²
	Fitness (Büyükler için)	1	takım	
8	PROF. DR. M. ALİ ALTUN PARKI			21.784 m²
	Koşuyolu	1	adet	238 m.
	Fitness (Büyükler için)	1	takım	

9	SAVAŞ BIYIKLI KARŞISI PARK(GÜLGÜN SOK.)			
	Fitness (Büyükler için)	1	takım	
10	BASINEVLERİ AĞAÇLANDIRMA ALANI			
	Koşuyolu	1	adet	400 m²
Çaldıran Mahallesi				
1	AHMET YESEVİ PARKI			2.584 m²
	Basketbol+Futbol sahası	1	adet	426 m²
	Fitness (Büyükler için)	1	takım	
2	ŞHT.JAN.KOM.ONB. CUMHUR BARAN PARKI			2.719 m²
	Fitness (Büyükler için)	1	takım	
3	YAŞAR YASİN KAVAKLI PARKI			2.560 m²
	Fitness (Büyükler için)	1	takım	
Çiçekli Mahallesi				
1	İSA YUSUF ALPTEKİN PARKI			10.645 m²
	Koşuyolu	1	adet	300 m.
	Fitness (Büyükler için)	2	takım	
2	ŞHT. ER MEHMET ÖZ PARKI			2.330 m²
	Futbol sahası	1	adet	441 m²
Emrah Mahallesi				
1	ŞHT. AST. BŞÇV. BÜLENT AYDIN PARKI			2.453 m²
	Fitness (Büyükler için)	1	takım	
2	ABAY İBRAHİM KUNANBAY PARKI			4.014 m²
	Fitness (Büyükler için)	1	takım	
Esertepe Mahallesi				
1	ŞHT. PİY. ÇVŞ. İBRAHİM BEKTAŞ PARKI			7.781 m²
	Basketbol+Futbol sahası	1	adet	478 m²
2	ERKAN ATAMAN PARKI			11.707 m²
	Basketbol Sahası	1	adet	464 m²
	Futbol Sahası	1	adet	792 m²
	Koşuyolu	1	adet	150 m.
	Fitness (Büyükler için)	1	takım	
3	ŞHT. JAN. ULŞ. ER METİN ÖZDEMİR PARKI			2.190 m²
	Futbol Sahası	1	adet	450 m²
4	KOSOVA KARDEŞ MAMUŞA PARKI			5.525 m²
	Koşuyolu	1	adet	95 m.
	Fitness (Büyükler için)	1	takım	
5	ULU KAZAK OZANI SÜYİNBAY ARONULİ PARKI			3.272 m²
	Koşuyolu	1	adet	60 m.
	Fitness (Büyükler için)	1	takım	
6	MEHMET AKİF İNAN PARKI			3.500 m²
	Futbol Sahası	1	adet	444 m²
	Basketbol Sahası	1	adet	165 m²
	Fitness (Büyükler için)	1	takım	
7	TAHA AKGÜN SPOR TESİSİ VE PARKI			
	Futbol Sahası	1	adet	1800 m²
	Futbol Sahası	1	adet	800 m²

	Basketbol+Voleybol Sahası	1	adet	420 m²
	Basketbol+Voleybol Sahası	1	adet	420 m²
	Tenis Kortu	1	adet	648 m²
	Tenis Kortu	1	adet	648 m²
	Koşuyolu	1	adet	460 m.
	Bisiklet Yolu	1	adet	460 m.
	Fitness (Büyükler için)	2	takım	
Etlik Mahallesi				
1	ŞHT. TANK. ER NURİ GÖKÇE PARKI			2.174 m²
	Futbol Sahası	1	adet	502 m²
2	ŞHT.ÜSTEĞ.İBRAHİM ABANUZ PARKI			2.300 m²
	Basketbol Sahası	1	adet	200 m²
	Futbol Sahası	1	adet	800 m²
3	ŞHT. ER HAKAN EŞİNGEN PARKI			1.640 m²
	Fitness (Büyükler için)	1	takım	
4	ŞHT. MURAT İNCİ PARKI			2.232 m²
	Fitness (Büyükler için)	1	takım	
5	RIZA ÇÖLLÜOĞLU PARKI			3.800 m²
	Fitness (Büyükler için)	1	takım	
	Koşuyolu	1	adet	110 m.
6	ŞHT. POLİS İBRAHİM KAPLAN PARKI			3.500 m²
	Basketbol Sahası	1	adet	200 m²
7	İsimsiz Park (KIZILCAHAMAMLILAR DERNEĞİ YANI)			862 m²
	Fitness (Büyükler için)	1	takım	
Güçlükaya Mahallesi				
1	TÜRKİSTAN PARKI			3.388 m²
	Fitness (Büyükler için)	1	takım	
2	ENGELSİZ PARK			6.834 m²
	Basketbol Sahası	1	adet	262 m²
Gümüşdere Mahallesi				
1	ŞHT. JAN. ER ALİ KAYHAN PARKI			4.286 m²
	Basketbol Sahası	1	adet	317 m²
	Futbol Sahası	1	adet	597 m²
	Fitness (Büyükler için)	1	takım	
Hasköy Mahallesi				
1	HULUSİ AY PARKI			1.200 m²
	Fitness (Büyükler için)	1	takım	
2	ALPARSLAN TÜRKEŞ PARKI			1.298 m²
	Fitness (Büyükler için)	1	adet	
İncirli Mahallesi				
1	OSMANLI PARKI			2.882 m²
	Hanımlar Lokali ve Spor Salonu	1	adet	170 m²
2	CENGİZ AYTMATOV PARKI			8.000 m²
	Basketbol Sahası	1	adet	200 m²
	Basketbol Sahası	1	adet	200 m²
	Tenis Kortu	1	adet	316 m²

	Futbol Sahası	1	adet	830 m²
	Koşuyolu	1	adet	325 m.
	Fitness (Büyükler için)	1	takım	
	Fitness (Çocuklar için)	1	takım	
3	YALI SK. YÜRÜYÜŞ YOLU			983 m²
	Fitness (Büyükler için)	1	takım	
4	ŞHT. PİY. ER TAMER KILIÇ PARKI			3.910 m²
	Fitness (Büyükler için)	1	takım	
5	ŞHT. ER HÜDAİ ARSLAN PARKI			7050 m²
	Fitness (Büyükler için)	1	takım	
6	ŞHT. PİY. ONB. BAYRAM OKÇU PARKI			1.400 m²
	Koşuyolu	1	adet	80 m.
	Fitness (Büyükler için)	1	takım	
7	ŞHT.ONB. ABİDİN ATLI PARKI			3.398 m²
	Koşuyolu	1	adet	130 m.
	Fitness (Büyükler için)	1	takım	
Kalaba Mahallesi				
1	SÖĞÜTLÜ PARKI			398 m²
	Fitness (Büyükler için)	1	takım	
2	NASRETTİN HOCA PARKI			794 m²
	Fitness (Büyükler için)	1	takım	
Kamil Ocak Mahallesi				
1	EMİR TİMUR PARKI SPOR TESİSİ			4.687 m²
	Futbol Sahası	1	adet	444 m²
	Basketbol Sahası	1	adet	354 m²
	Koşuyolu	1	adet	200 m.
	Fitness (Büyükler için)	1	takım	
2	ALİ ALPER DEMİR SPOR TESİSİ			871 m²
	Basketbol Sahası	1	adet	277 m²
3	FIRAT YILMAZ ÇAKIROĞLU			
	Futbol Sahası	1	adet	
	Basketbol Sahası	1	adet	
Kanuni Mahallesi				
1	DENİZ BAYINDIR PARKI ve ALİ ÖZDEMİR SPOR TESİSİ			9.500 m²
	Futbol Sahası	1	adet	2.000 m²
	Futbol Sahası	1	adet	1.988 m²
	Basketbol Sahası	2	adet	825 m²
	Koşuyolu	1	adet	150 m.
	Fitness (Büyükler için)	1	takım	
2	MEHMET AKİF ERSOY PARKI			942 m²
	Fitness (Büyükler için)	1	takım	
3	ORHAN GÜZEL PARKI			1.720 m²
	Koşuyolu	1	adet	115 m.
	Fitness (Büyükler için)	1	takım	
4	HALİL IŞILAR PARKI			2.500 m²
	Futbol Sahası	1	adet	405 m²

	Koşuyolu	1	adet	240 m.
	Fitness (Büyükler için)	1	takım	
5	SELİM CANSIZ PARKI			2.000 m²
	Futbol Sahası	1	adet	450 m²
6	ÖMER ZEKİ VARAN PARKI			1.459 m²
	Fitness (Büyükler için)	1	takım	
7	ŞHT. PİY. ÇAV. İBRAHİM ÇOBAN PARKI			8.000 m²
	Futbol Sahası	1	adet	525 m²
	Basketbol Sahası	1	adet	256 m²
	Basketbol Sahası	1	adet	256 m²
	Fitness (Büyükler için)	1	takım	
Karargahtepe Mahallesi				
1	MALAZGİRT PARKI			1.990 m²
	Fitness (Büyükler için)	1	takım	
2	SADIK AHMET PARKI			3.144 m²
	Fitness (Büyükler için)	1	takım	
Köşk Mahallesi				
1	SEYFİ ŞENEL PARKI			1.153 m²
	Fitness (Büyükler için)	1	takım	
Kuşcağız Mahallesi				
1	EKREM BAŞTUĞ PARKI			12.000 m²
	Futbol Sahası	1	adet	788 m²
	Basketbol Sahası	1	adet	203 m²
	Koşuyolu	1	adet	225 m.
	Fitness (Büyükler için)	1	takım	
2	ŞHT. PİY. JAN. ONB. FETHULLAH KÖROĞLU PARKI			1.682 m²
	Futbol Sahası	1	adet	818 m²
3	DADALOĞLU PARKI			2.064 m²
	Basketbol Sahası	1	adet	303 m²
4	FATİH TERİM PARKI			13.315 m²
	Basketbol Sahası	1	adet	577 m²
	Basketbol Sahası	1	adet	577 m²
	Futbol Sahası	1	adet	1.123 m²
	Futbol Sahası	1	adet	1.123 m²
	Koşuyolu	1	adet	122 m.
	Fitness (Büyükler için)	1	takım	
5	MEHMET BÜLENT KAYA PARKI			3.588 m²
	Futbol Sahası	1	adet	470 m²
	Fitness (Büyükler için)	1	takım	
6	TUNCAY ÖZDERE PARKI			2.579 m²
	Basketbol+Futbol sahası	1	adet	242 m²
7	ŞHT. PİY. KOM. ER AHMET KUBİLAY PARKI			5.600 m²
	Futbol Sahası	1	adet	372 m²
	Basketbol Sahası	1	adet	225 m²
	Koşuyolu	1	adet	130 m
8	ŞHT. TĞM. HAKAN TAHTALIOĞLU PARKI			3.648 m²

	Basketbol Sahası	1	adet	498 m²
	Fitness (Büyükler için)	1	takım	
9	MUSTAFA ABDÜL CEMİL KIRIMLIOĞLU PARKI			4.873 m²
	Koşuyolu	1	adet	150 m.
	Fitness (Büyükler için)	1	takım	
10	ŞHT.JAN.ER İMMET ÖZDEMİR PARKI			4.427 m²
	Koşuyolu	1	adet	170 m.
	Fitness (Büyükler için)	1	takım	
	Futbol Sahası	1	adet	300 m²
	Basketbol Sahası	1	adet	260 m²
11	ALİ SUAVİ PARKI			1.904 m²
	Fitness (Büyükler için)	1	takım	
	Koşuyolu	1	adet	120 m.
12	ŞHT.PİY.ER VOLKAN YAVUZ PARKI			4.200 m²
	Fitness (Büyükler için)	1	takım	
	Koşuyolu	1	adet	90 m.
13	YASİN DAĞ PARKI			3.075 m²
	Fitness (Büyükler için)	1	takım	
14	ŞHT. JAN. ÇVŞ. RECEP BOSTANCI PARKI			2.062 m²
	Basketbol Sahası	1	adet	458 m²
15	Osman Arslan Parkı			
	Fitness (Büyükler için)	1	takım	
16	Bahattin Ertuna			
	Fitness (Büyükler için)	1	takım	
17	KUŞCAĞIZ YENİ PARK			
	Koşuyolu	1	Adet	528 m²
Ondokuz Mayıs Mahallesi				
1	CONKER CAD. SPOR KOMPLEKSİ			965 m²
	Futbol Sahası	1	adet	725 m²
2	ŞHT.JAN.KOM.ONB. AYDIN OZAN KIRCAN PARKI			3.138 m²
	Futbol Sahası	1	adet	737 m²
	Fitness (Büyükler için)	1	takım	
3	İSMAİL BAKLAN PARKI			3.700 m²
	Basketbol+Futbol sahası	1	adet	788 m²
	Fitness (Büyükler için)	1	takım	
4	SÜTÇÜ İMAM PARKI			2.804 m²
	Fitness (Büyükler için)	1	takım	
5	ALPARSLAN GAZİ PARKI			675 m²
	Koşuyolu	1	adet	68 m.
	Fitness (Büyükler için)	1	takım	
Osmangazi Mahallesi				
1	CAHAR DUDAYEV PARKI			2.985 m²
	Fitness (Büyükler için)	1	takım	
	Futbol Sahası	1	adet	498 m²
2	İBRAHİM ATMACA PARKI			8.000 m²
	Futbol Sahası	1	adet	1.952 m²

	Basketbol Sahası	1	adet	437 m²
	Fitness (Büyükler için)	1	takım	
	Koşuyolu	1	adet	333 m²
3	OSMANGAZİ PARKI SPOR SAHASI			27.000 m²
	Futbol Sahası	1	adet	680 m²
	Basketbol Sahası	1	adet	317 m²
4	CELİL DAĞ PARKI			6.900 m²
	Koşuyolu	1	adet	103 m.
	Fitness (Büyükler için)	1	takım	
5	ŞHT. PİY. ASTSB. ÇVŞ. İBRAHİM ATLIHAN PARKI			3.413 m²
	Fitness (Büyükler için)	1	takım	
6	JAN. UZM. ÇVŞ. FARUK ÇAM PARKI			4.068 m²
	Fitness (Büyükler için)	1	takım	
Ovacık Mahallesi				
1	LEYLA UMAR PARKI			4.543 m²
	Fitness (Büyükler için)	1	takım	
2	İSİMSİZ PARK			1.247 m²
	Koşuyolu	1	adet	95 m.
	Fitness (Büyükler için)	1	takım	
3	MECİT KOÇ PARKI			2.000 m²
	Koşuyolu	1	adet	100 m.
	Fitness (Büyükler için)			
4	İSİMSİZ PARK KENDİNYAP SİTESİ			
	Futbol sahası	1	adet	
	Basket sahası	1	adet	
	Koşu yolu	1	adet	
1	ŞHT.UZM.ÇVŞ. OSMAN UYARBOLULU PARKI			1.000 m²
	Fitness (Büyükler için)	1	takım	
Sancaktepe Mahallesi				
1	SİBEL ÖZKAN PARKI			3.250 m²
	Futbol Sahası	1	adet	546 m²
	Basketbol Sahası	1	adet	299 m²
2	ELİF EKŞİ PARKI			3.470 m²
	Basketbol Sahası	1	adet	288 m²
3	SANCAKTEPE PARKI			2.100 m²
	Futbol Sahası	1	adet	612 m²
	Fitness (Büyükler için)	1	takım	
4.	SANCAKTEPE İSİMSİZ YENİ PARK			9.848 m²
	Fitness (Büyükler için)	1	takım	
	Futbol Sahası	1	adet	750 m²
	Koşuyolu	1	adet	600 m²
5.	SANCAKTEPE İSİMSİZ YENİ PARK 1610.CADDE			
	Fitness (Büyükler için)	1	takım	
	Koşuyolu	1	adet	
Subayevleri Mahallesi				
1	ÖĞRETMEN AHMET ÖNDER PARKI			11.372 m²

	Futbol Sahası	1	adet	448 m²
	Basketbol Sahası	1	adet	339 m²
	Fitness (Büyükler için)	1	takım	
2	KATİP ÇELEBİ PARKI			8.164 m²
	Koşuyolu	1	adet	1.000 m.
	Fitness (Büyükler için)	1	takım	
3	ATATÜRK BOTANİK BAHÇESİ			15.000 m²
	Koşuyolu	1	adet	800 m.
	Fitness (Büyükler için)	1	takım	
4	ŞHT. ORG. EŞREF BİTLİS 2 PARKI			2.189 m²
	Fitness (Büyükler için)	1	takım	
5	ŞAHİN YİĞİT PARKI			2.782 m²
	Fitness (Büyükler için)	1	takım	
6	ÇAMLIK PARKI			10.403 m²
	Koşuyolu	1	adet	160 m.
	Fitness (Büyükler için)	1	takım	
Şehit Kubilay Mahallesi				
1	İSİMSİZ SPOR SAHASI			800 m²
	Futbol Sahası	1	adet	273 m²
2	ŞHT. JAN. KOM. ONB. MEHMET ÇOŞKUN KILIÇ PARKI			3.100 m²
	Futbol Sahası	1	adet	210 m²
	Fitness (Büyükler için)	1	takım	
3	ERTUĞRULGAZİ PARKI			4.250 m²
	Fitness (Büyükler için)	1	takım	
	Basketbol Sahası	1	adet	288 m²
	Futbol Sahası	1	adet	648 m²
4	ŞEYH ŞAMİL PARKI			1.925 m²
	Fitness (Büyükler için)	1	takım	
5	ŞHT. VOLKAN PİLAVCI PARKI			950 m²
	Koşuyolu	1	adet	50 m.
	Fitness (Büyükler için)	1	takım	
6	ŞHT. POLİS VEYSEL ÇİRİŞLİOĞLU PARKI			1.277 m²
	Koşuyolu	1	adet	75 m.
	Fitness (Büyükler için)	1	takım	
7	AHMET EDEM PARKI			2.700 m²
	Fitness (Büyükler için)	1	takım	
Şenlik Mahallesi				
1	SIRRI GÜRSOY PARKI			1.341 m²
	Koşuyolu	1	adet	76 m.
	Fitness (Büyükler için)	1	takım	
Şevkat Mahallesi				
1	GÜMÜŞDERE IHLAMUR VADİSİ 1. ETAP			117.207 m
	Bisiklet Yolu	1	adet	425 m.
	GÜMÜŞDERE IHLAMUR VADİSİ 2. ETAP			
	Futbol Sahası	1	adet	648 m²
	Futbol Sahası	1	adet	648 m²

	Koşuyolu	1	adet	2.000 m.
	Bisiklet Yolu	1	adet	960 m.
	Fitness (Büyükler için)	4	takım	
	GÜMÜŞDERE IHLAMUR VADİSİ 3. ETAP			
	Bisiklet Yolu	1	adet	795 m.
	Fitness (Büyükler için)	1	takım	
	GÜMÜŞDERE IHLAMUR VADİSİ 4. ETAP			
	Koşuyolu	1	adet	275 m.
	Bisiklet Yolu	1	adet	385 m.
	Fitness (Büyükler için)	1	takım	
2	AQUA PARK KARŞISI KAPALI HAVUZ			8.675 m²
	Bilardo - Masa Tenisi	2	adet	120 m²
	Erkek Fitnes Salonu	1	adet	410 m²
	Bayan Step-Aerobik Salonu	1	adet	190 m²
	Bayan Fitnes Salonu	1	adet	280 m²
	Açık yüzme havuzu	1	adet	150 m²
	Kapalı yüzme havuzu	1	adet	325 m²
3	ZİYA-ÜL HAK PARKI			3.380 m²
	Fitness (Büyükler için)	1	takım	
4	ZEKİ VELİDİ TOGAN PARKI			4.000 m²
	Basketbol Sahası	1	adet	307 m²
	Futbol Sahası	1	adet	307 m²
Tepebaşı Mahallesi				
1	ŞHT. JAN. ASTSB. KID. ÜSTÇVŞ. FATİH DURU PARKI			2.053 m²
	Basketbol Sahası	1	adet	494 m²
	Futbol Sahası	1	adet	416 m²
	Fitness (Büyükler için)	1	takım	
2	ŞHT.POLİS SAİT ÜNLÜ PARKI			7.500 m²
	Basketbol Sahası	1	adet	67 m²
	Futbol Sahası	1	adet	341 m²
3	ŞHT. PİY. KOM. ÇVŞ. MURAT ALPTEKİN PARKI			4.150 m²
	Fitness (Büyükler için)	1	takım	
4	ŞHT. KOMSER TAHSİN DEMİRAYAK PARKI			428 m²
	Fitness (Büyükler için)	1	takım	
Ufuktepe Mahallesi				
1	ŞHT.JAN.ONB. RAMAZAN ÇAKIR			2.620 m²
	Fitness (Büyükler için)	1	takım	
2	GAZİLER VE ŞEHİTLER PARKI			3.255 m²
	Futbol Sahası	1	adet	788 m²
3	ŞHT. BAŞ. KOM.HAYATİ TOKGÖZ PARKI			2.680 m²
	Fitness (Büyükler için)	1	takım	
Uyanış Mahallesi				
1	GÜLBABA PARKI			4.250 m²
	Fitness (Büyükler için)	1	takım	
2	ALPER TUNGA PARKI			1.034 m²
	Fitness (Büyükler için)	1	takım	

3	NASRETTİN HOCA PARKI			1.600 m²
	Basketbol Sahası	1	adet	397 m²
Yayla Mahallesi				
1	ŞHT. ONB. ALİ KANDEMİR PARKI			3.146 m²
	Futbol Sahası	1	adet	648 m²
	Fitness (Büyükler için)	1	takım	
2	EMİR KARATEKİNBEY PARKI SPOR KOMPEKSİ			1.207 m²
	Futbol Sahası	1	adet	499 m²
	Basketbol Sahası	1	adet	270 m²
	Koşuyolu	1	adet	375 m.
	Fitness (Büyükler için)	1	takım	
3	ŞHT. JAN. ER SİNAN ÖZKAN PARKI			12.170 m²
	Futbol Sahası	1	adet	677 m²
	Basketbol Sahası	1	adet	450 m²
	Koşuyolu	1	adet	195 m.
	Fitness (Büyükler için)	1	takım	
4	HÜSNÜ AKGÜN PARKI			8.195 m²
	Basketbol+Futbol sahası	1	adet	1.980 m²
5	İSİMSİZ PARK KOŞU YOLU			2.000 m²
	Koşuyolu	1	adet	140 m.
6	ŞHT. POLİS HÜSEYİN GÜL PARKI			4.717 m²
	Koşuyolu	1	adet	128 m.
	Fitness (Büyükler için)	1	takım	
7	ŞHT. ERKAN ER PARKI			850 m²
	Basketbol Sahası	2	adet	810 m²
8	ŞHT.JAN.KOM.TĞM. OSMAN ERCÜMENT KÖSE PARKI			10.297 m²
	Koşuyolu	1	adet	140 m.
	Fitness (Büyükler için)	1	takım	
9	ŞHT. JAN. ASTS. KID. BŞÇ. ZAFER ÇALIŞKAN PARKI			1500
	Futbol Sahası	1	adet	242
10	İSİMSİZ PARK EKMEK FIRINI ARKASI 1484.SOKAK			
	Koşu Yolu	1	adet	488 m²
11	ŞHT. POLİS DURSUN CANDAN PARKI			
	Fitness (Büyükler için)	1	takım	
Yeşilöz Mahallesi				
1	KAYSIN KULİYEV MALKAR TÜRK ŞAİRİ PARKI			3.000 m²
	Fitness (Büyükler için)	1	takım	
2	CEM BUL PARKI			12.620 m²
	Fitness (Büyükler için)	1	takım	
3	ERTAN PALAZ			2.100 m²
	Fitness (Büyükler için)	1	takım	
Yeşiltepe Mahallesi				
1	ŞHT. JAN. ER ALİ KOÇ PARKI			10.203 m²
	Basketbol Sahası	1	adet	456 m²
	Futbol Sahası	1	adet	935 m²
2	DEDE KORKUT PARKI			3.800 m²

	Koşuyolu	1	adet	148 m.
	Fitness (Büyükler için)	1	takım	
Yirmiüçnisan Mahallesi				
1	MUHTAR AWEZOV PARKI			4.850 m²
	Fitness (Büyükler için)	1	takım	
Yükseltepe Mahallesi				
1	ŞHT. MUH. ÜTĞM. OĞUZ TÜRÜDÜ PARKI			1.950 m²
	Futbol sahası	1	adet	261 m²
2	ÖĞRETMENLER PARKI			2.200 m²
	Fitness (Büyükler için)	1	takım	
	Koşuyolu	1	adet	148 m.
3	ŞHT. POLİS KAMİL ARSLAN PARKI			2.400 m²
	Fitness (Büyükler için)	1	takım	
4	KARTALTEPE KENT ORMANI			300 m²
	Fitness (Büyükler için)	1	takım	
	Koşuyolu	1	adet	150 m.
	Plaj Voleybolu Sahası	1	adet	2.400 m²
	Bisiklet Yolu	1	adet	2.500 m.

SPOR SAHALARI CİNSLERİNE GÖRE DAĞILIMI		
Futbol Sahası	80	adet
Basketbol Sahası	58	adet
Basketbol Sahası+Futbol Sahası	9	adet
Basketbol Sahası+Voleybol Sahası	2	adet
Voleybol Sahası	2	adet
Tenis Kortu	5	adet
Plaj Voleybolu Sahası	2	adet
Açık-Kapalı Yüzme Havuzu	7	adet
Bisiklet Yolu	7	adet
Koşuyolu	77	adet
Fitness (Büyükler İçin)	167	adet
Fitness (Küçükler İçin)	1	adet
TOPLAM	417	

EK-4: 2010-2019 Yılları Arasında Alınan Araç Listesi

2010-2019 YILLARI ARASINDA ALINAN ARAÇ LİSTESİ			
S.NO	**ARAÇ MARKA**	**ADET**	**ALINAN YIL**
1	HONDA MOTOSİKLET	6	2010
2	BMC PRO 938 DAMPERLİ KAMYON	9	2010
3	BMC PRO 938 AÇIK KASA HİYAP (BOMLU VİNÇ)	1	2010
4	BMC PRO 625 AÇIK KASA HİYAP (BOMLU VİNÇ)	1	2010
5	RENAULT SYMBOL OTOMOBİL	2	2010
6	DAF ÇİFT KATLI OTOBÜS	1	2010
7	VOLVO BL 71 BEKOLU LODER	1	2010
8	VOLVO 930 G GREYDER	1	2010
9	VOLVO EC 210 CL K. KAZICI	1	2010
10	VOLVO ASFALT SİLİNDİRİ	1	2010
11	VOLVO BL 71 BEKOLU LODER	1	2010
12	VOLVO DD 16 ASFALT YAMA SİLİNDİRİ	1	2010
13	RENAULT FLUENCE	10	2011
14	FIAT DOBLO PANORAMA 1.3	5	2011
15	MAN 33*480 ÇİFT ÇEKER ÇEKİCİ	1	2011
16	MAN 18*400 TEK ÇEKER ÇEKİCİ	1	2011
17	YARI ROMORK DAMPER (ASFALT DORSESİ)	2	2011
18	LOWBED DORSE	1	2011
19	FORD TRANSİT ÇİFT KABİNLİ PİKAP	5	2011
20	MİTSUBISHI KURTARICI	1	2011
21	FORD CARGO SU TANKERİ 2532	8	2011
22	FORD CARGO SU TANKERİ 1832	2	2011
23	ÇUKUROVA MARKA FORKLİFT	1	2011
24	MERCEDES BENZ 403 SHD OTOBÜS	1	2011
25	MAN KAPALI KASA JENERATÖR	1	2012
26	ASFALT SİLİNDİRİ HAMM	1	2012
27	ASFALT FİNİŞER VOGELE	1	2012
28	ASFALT YAMA ARACI CARGO	1	2012
29	62SS HİDROMEK MİKRO YÜKLEYİCİ	1	2012
30	MİNİ EKSKVATÖR (KUBATO)	1	2012
31	102-B HİDROMEK (BEKO LODER)	1	2012
32	CENAZE ARACI	5	2012
33	TELEKOMİNİKASYON KURUMUNDAN HİBE ARAÇLAR	5	2012
34	MAN KAMYON TGS 41.400 YÜK KAMYONU	4	2013
35	MAN 12180 KAMYON YÜK KAMYONU	1	2013
36	MAN 12180 KAMYON AKUT ARACI	1	2013
37	MAN 12180 KAMYON YAKIT TANKERİ	1	2013
38	12*180 MAN KAMYON	1	2014
39	PEUGEOUT TEPEE KAMYONET	5	2014
40	FORD TRANSİT OTOBÜS (18 KİŞİLİK)	1	2014
41	OTOKAR 41 KİŞİLİK OTOBÜS	1	2014
42	FORD TRANSİT CENAZE ARACI	10	2014
43	AEON ATV	3	2015
44	FORD TRANSİT ÇİFT KABİNLİ KAMYONET AÇIK KASA	1	2015
45	MERCEDES SPRİNTER MİNİBÜS	1	2015
46	FORD TRANSİT KAMYONET TEK KABİN KAPALI KASA	1	2015
47	33*360 ASFALT YAMA MAN KAPALI KASA KAMYON	1	2015
48	FORD TRANSİT ENGELLİ TAŞIMA ARACI	1	2015
49	DFM MARKA KAMYONET (HİBE GELEN ARAÇLAR)	5	2016
50	AMMAN ARX 110 ASFALT SİLİNDİRİ	1	2016
51	GREYDER 120-M	2	2016
52	323-D2L PALETLİ EKSKAVATÖR	1	2016
53	MAN DAMPERLİ KAMYON	9	2016

54	HMK 102 B BEKO LODER	1	2016
55	CAT 432 F2 BEKO LODER	1	2016
56	FORD TRANSİT ÇİFT KABİNLİ KAMYONET	3	2016
57	TRANSİT 350 L ÇİFT KABİN KAMYONET 155 PS	10	2017
58	TRANSİT COURİER Van Delüks 95 PS	3	2017
59	TRANSİT 350 E Van Tek arka teker 155 PS	1	2017
60	FORD TOURNEO COURİER KOMBİ 1.6 95ps	8	2017
61	ÇİFT SEPETLİ PLATFORM ARACI (*LEASİNG İLE EDİNİM*)	1	2019
62	FORD ÇÖP KAMYONU (*LEASİNG İLE EDİNİM*)	44	2019
63	ÇÖP TRANSFER SEMİTREYLERİ *(LEASİNG İLE EDİNİM)*	10	2019
64	FORD TRANSİT 350 M DC ÇİFT KABİN KAMYONET *(LEASİNG İLE EDİNİM)*	8	2019
65	FORD TRANSİT KAMYONET *(LEASİNG İLE EDİNİM)*	2	2019
66	FORD YOL SÜPÜRME KAMYONU *(LEASİNG İLE EDİNİM)*	8	2019
67	FORD CENAZE ARACI *(LEASİNG İLE EDİNİM)*	3	2019
68	FORD ÇEKİCİ *(LEASİNG İLE EDİNİM)*	9	2019
69	FORD SU TANKERİ *(LEASİNG İLE EDİNİM)*	4	2019
70	FORD VİDANJÖR *(LEASİNG İLE EDİNİM)*	1	2019
71	RENAULT MEGANE SEDAN IC OTOMOBİL*(LEASİNG İLE EDİNİM)*	4	2019
72	RENAULT SYMBOL JOY 1.5 OTOMOBİL *(LEASİNG İLE EDİNİM)*	10	2019
73	FORD TRANSİT VAN 2.0 KAMYON *(LEASİNG İLE EDİNİM)*	4	2019
74	OTOKAR POYRAZ 27+1 E6 OTOBÜS *(LEASİNG İLE EDİNİM)*	1	2019
75	FORD TRANSİT MİNİBÜS *(LEASİNG İLE EDİNİM)*	1	2019
76	FORD TRANSİT 330S EC ÇÖP TAKSİ *(LEASİNG İLE EDİNİM)*	2	2019
77	FORD CENAZE ARACI *(HİBE)*	2	2019
78	AUDİ A6 OTOMOBİL *(HİBE)*	1	2019
TOPLAM		**274**	
2010 yılı öncesinden kalan mevcut araç sayısı		**147**	
GENEL TOPLAM		**421**	

EK-5: MOBESE Kamera Sayılarını Gösterir Tablo

SIRA NO	LOKASYON	LOKASYON BİLGİSİ	KAMERA SAYISI
1	Teleferik Alt İstasyon	Hizmet Birimi	6
2	Teleferik Üst İstasyon	Hizmet Birimi	6
3	Keçmek Kedem Yönetim	Hizmet Birimi	9
4	Kalaba Spor Merkezi	Spor Tesisi	10
5	Huzur Evi	Hizmet Birimi	12
6	Estergon Kalesi	Hizmet Birimi	8
7	Çiçekli (İsa Yusuf Alptekin) Parki	Park	8
8	Kalaba (Çiçekli) Pazari	Pazar Yeri	9
9	Necip Fazil Kisakürek	Park	4
10	Şenlik Hanimlar Lokali	Hizmet Birimi	6
11	Adnan Menderes Parki	Park	7
12	M Çakiroğlu Parki	Park	7
13	Aktepe Pazari	Pazar Yeri	12
14	Aktepe Spor Merkezi	Spor Tesisi	5
15	23 Nisan Pazari	Pazar Yeri	10
16	Ufuktepe Pazari	Pazar Yeri	7
17	Uyaniş Pazari	Pazar Yeri	5
18	İsmet Aydin Parki	Park	5
19	Gazino Merkez Parki	Park	9
20	Fatih Terim Parki	Park	10
21	Atapark Pazari	Pazar Yeri	8
22	Esertepe Pazari	Pazar Yeri	8
23	19 Mayis Pazari	Pazar Yeri	12
24	Osmanli Hanimlar Lokali	Eğitim Merkezi	6
25	Kanuni Parki	Park	9
26	Süleymaniye Parki	Park	8
27	Etlik Olimpik Yüzme Havuzu	Spor Tesisi	13
28	Ayvali Fatih Pazari	Pazar Yeri	8
29	Kardeşler Pazari	Pazar Yeri	4
30	Ovacik Park Bahçeler	Hizmet Birimi	10
31	Ovacik Ulaşim Hizmetleri	Hizmet Birimi	22
32	Ovacik Seyyar Ekipler Amirliği	Hizmet Birimi	14
33	Ovacik Fenişleri Müdürülüğü	Hizmet Birimi	14
34	Ayvali Kedem	Eğitim Merkezi	4
35	Neşet Ertaş Sanat Ve Gösteri Merkezi	sosyal tesis	24
36	Mevlana Kültür Merkezi	sosyal tesis	16
37	Bademlik Zümrüt Yaşam Ve Kapali Pazar	sosyal tesis	10
38	Yonca Yaşam Alani	sosyal tesis	14
39	Çaldiran Zümrüt Yaşam Ve Kapali Pazar	sosyal tesis	12
40	Yunus Emre Kültür Merkezi	sosyal tesis	43

41	Togem	sosyal tesis	13
42	Togem Depom	sosyal tesis	3
43	Yeşiltepe Pazari	DEPO	8
44	Keçiören Belediye Binasi	Pazar yeri	92
45	Keçiören Belediye Binasi	Hizmet Birimi	16
46	Hesapişleri Vezne	Hizmet Birimi	9
47	Deniz Dünyasi	Hizmet Birimi	8
48	Deniz Dünyasi Fergana Restoran	sosyal tesis	8
49	Deniz Dünyasi Vezne	sosyal tesis	1
50	Konuk Evi	Sosyal tesis	12
51	Kadin Siğinma	sosyal tesis	16
52	Esterdon Kalesi Müze	sosyal tesis	16
53	Estergon Kalesi Restoran Ve Mutfak	sosyal tesis	16
54	Ali Özdemir Spor Tesisleri	sosyal tesis	11
55	Neşeli Minikler Kreş	sosyal tesis	5
56	Ihlamur Vadisi 1 Etap	Eğitim Merkezi	16
57	Ihlamur Vadisi 2 Etap	PARK	16
58	Yatay Asansör	PARK	4
59	Abdurrahim Karakoç Gsm	Hizmet Birimi	14
60	Kartaltepe Piknik Alanı Ve Anıt	sosyal tesis	17
61	Aşık Veysel Nikah Sarayı	sosyal tesis	10
62	Alevi Dernekleri	Hizmet Birimi	8
63	Köpek Barinaği Bağlum	dernek	7
64	Fatih Sultan Mehmet Parki	Hizmet Birimi	2
65	Yavuz Sultan Selim Parki	PARK	2
66	Şehit Astb.Yavuz Günaydin Parki	PARK	2
67	Yaşar Güler Parki	PARK	2
68	Filistin Parki	PARK	2
69	Zeki Polat Parki	PARK	2
70	Göktürk Parki	PARK	2
71	Abdullah Erköse Parki	PARK	2
72	Şht Pilot Yzb Fatih Devravut Parki	PARK	2
73	Ahmet Yesevi Parki	PARK	2
74	Alper Tunga Parki	PARK	2
75	Şair-Yazar Abdurrahim Karakoç Mesire Alani	PARK	2
76	Şht Jan. Kom. Er Hasan Aciksöz Parki	PARK	2
77	Albay İbrahim Kunanbay Parki	PARK	2
78	Yunus Emre Parki	PARK	2
79	Şht. Pyd. Çvş. İbrahim Bektaş Parki	PARK	2
80	Taha Akgün Spor Tesisi Ve Parki	PARK	2
81	Rıza Çöllüoğlu Parkı	PARK	2
82	Engelsiz Parki (Murat Azizo Parki)	PARK	2
83	Şehit Er Hüdai Arslan Parki	PARK	2
84	Cengiz Aytmatov Parki	PARK	2
85	Nasrettin Hoca Parki	PARK	2

86	Kafkas Parkı	PARK	2
87	Sapar Murat Türkmenbaşı Parkı	PARK	2
88	Emir Timur Parkı	PARK	2
89	Deniz Bayındır Parkı	PARK	2
90	Ekrem Baştuğ Parkı	PARK	2
91	Mustafa Abdül Cemil Kırımlıoğlu Parkı	PARK	2
92	Şht Tğm Hakan Tahtalıoğlu Parkı	PARK	2
93	Ecz Mustafa Çetin Parkı	PARK	2
94	Osmangazi Parki	PARK	2
95	Şehit Piyade Er Orhan Kılıç	PARK	2
96	Neşet Ertaş Kultur Merkezi İçindeki Park	PARK	2
97	Gürcem Gürsoy Tirak Parkı	PARK	2
98	Şehit Orgeneral Hulusi Sayın Parkı	PARK	2
99	Kalaba Yürüyüş Yolu Parkı	PARK	2
100	Atatürk Botanik Bahcesi	PARK	2
101	Vali Erdoğan Şahinoğlu Parkı	PARK	2
102	Gümüşdere Ihlamur Vadisi 3 Etap	PARK	2
103	Gümüşdere Ihlamur Vadisi 4 Etap	PARK	2
104	Turgut Özal Parkı	PARK	2
105	Şht. Piy. Onb. Serdar Tayyar Duruduygu Parkı	PARK	2
106	Emir Karatekinbey Parkı	PARK	2
107	Hüsnü Akgün Parkı	PARK	2
108	Şht Pol. Hüseyin Gül Parkı	PARK	2
109	Şht Jan Kom Tğm Osman Ercüment Köse Parkı	PARK	2
110	Dede Korkut Parkı	PARK	2
111	Şht. Pol. Erkan Ataman Parkı	PARK	2
112	Türkmenistan Parkı	PARK	2
113	Erturul Gazi Parkı	PARK	2
114	Protokol Yolu	BİLBORD	2
115	Bağlum Mesire Alanı	PARK	3
		TOPLAM	**845**

EK-6: Bilgi Teknolojileri ve Diğer Kaynakları Gösterir Tablo

	MÜDÜRLÜĞÜ ADI	Bilgisayar (Masaüstü)	Bilgisayar (Dizüstü)	Yazıcı	Tarayıcı	Projeksiyon	Server	Fotokopi Mak.	Faks	Telefon	Klima	Telsiz	Para Sayma Mak.	Post Makinesi	Plotter	Ölçme Seti	El Terminali
BİLGİ TEKNOLOJİLERİ ve DİĞER KAYNAKLAR	ÖZEL KALEM MÜDÜRLÜĞÜ	21	6	15	3	2		2	8	76	19	13					
	MALİ HİZMETLER MÜDÜRLÜĞÜ	155	2	24	14			3	4	43	9		27	30			
	İNSAN KAYNAKLARI VE EĞİTİM MÜDÜRLÜĞÜ	17	1	5	3			1	1	37	7						
	TEFTİŞ KURULU MÜDÜRLÜĞÜ	3		4	1					5							
	BİLGİ İŞLEM MÜDÜRLÜĞÜ	27	1	4	9	-	15	2	1	15	3						
	HUKUK İŞLERİ MÜDÜRLÜĞÜ	21		6	3			1		18	1	1					
	ZABITA MÜDÜRLÜĞÜ	54		15	5		14		1	68	1	70					
	FEN İŞLERİ MÜDÜRLÜĞÜ	52		2	3				1	13	2	30			1	1	
	İMAR MÜDÜRLÜĞÜ	53		8	9			1	1	37	9	5			2	2	
	ÇEVRE KORUMA VE KONTROL MÜDÜRLÜĞÜ	31	2	4	1				1	32	2	12					
	BASIN YAYIN MÜDÜRLÜĞÜ	13	3	1	2				1	15	3	3					
	YAZI İŞLERİ MÜDÜRLÜĞÜ	34	2	3	10	1		2	1	18	3	1					
	DESTEK HİZMETLERİ MÜDÜRLÜĞÜ	32	1	3	2	20			1	35	85						
	ULAŞIM MÜDÜRLÜĞÜ	25	2	10	5	1		1	2	40	2	34					
	KÜLTÜR VE SOSYAL İŞLERİ MÜDÜRLÜĞÜ	208	7	21	1	31	1	2	1	96	13	10					3
	İŞLETME İŞTİRAKLER MÜDÜRLÜĞÜ	64	3	19	1	9		1	1	30	2	6					
	TEMİZLİK İŞLERİ MÜDÜRLÜĞÜ	8		1	2				1	11	6	11					
	EMLAK İSTİMLAK MÜDÜRLÜĞÜ	27	1	6	5	1		1	1	14	3	2					
	PARK VE BAHÇELER MÜDÜRLÜĞÜ	36	6	3	1	1			1	25	1	32					
	SOSYAL YARDIM MÜDÜRLÜĞÜ	38	7	1	5	2			2	66	25	6					
	DIŞ İLİŞKİLER MÜDÜRLÜĞÜ	11	1	1	1				1	15	1	2					
	ETÜD VE PROJE MÜDÜRLÜĞÜ	7	1		1		4		1	13	2				1		
	MUHTARLIK MÜDÜRLÜĞÜ	3			1					6	1						
	GENÇLİK VE SPOR HİZMETLERİ MÜDÜRLÜĞÜ	18	1	1	1	3				13	1						
	İÇ DENETİM BİRİMİ	4								4							
	STRATEJİ GELİŞTİRME MÜDÜRLÜĞÜ	7		2	1					6	1	1					
	HALKLA İLİŞKİLER MÜDÜRLÜĞÜ	16		2	2				1	15	1						
	TOPLAM	**985**	**47**	**161**	**92**	**71**	**34**	**19**	**33**	**766**	**203**	**239**	**27**	**30**	**4**	**3**	**3**

EK-7: Kira Geliri Getiren Gayrimenkullerin Listesi

No	ADRESİ				KİRALAYAN	KİRA BEDELİ
	MAHALLE	CADDE	SOKAK	KİRALAMA TÜRÜ		
1	GÜÇLÜKAYA	FATİH CAD.	_	ESTERGON KALESİ MUTFAK ÜSTÜ TERAS	AB-UB TİC. LTD.ŞTİ.	1.694,00
2	GÜÇLÜKAYA	FATİH CAD.	_	ESTERGON TÜRK KÜL. ÇADIR LOKANTA	YUSUF KUBULAY	1.595,00
3	EMRAH	_	_	2 KATLI AİLE SAĞLIĞI MERKEZİ	MUSTAFA KASAP	1.100,00
4	GÜÇLÜKAYA	_	ÇAĞLA	ESKİ GÜÇSÜZLER YURDU BİNASI	TEPEBAŞI AĞIZ VE DİŞ SAĞLIĞI MERKEZİ	61.992,00
5	ÇANKAYA	BİRLİK MAH.	_	ÇANKAYA İLÇESİ BİRLİK MAH. MESİRE ALANI	KONEV EĞİTİM	3.410,00
6	ÇALDIRAN	_	_	ÇALDIRAN MAH. PAZAR ALANI İÇİ BİNA	KEÇİÖREN ZABITA TEŞKİLATI DERNEĞİ	300,00
7	K.S.EVLERİ	_	_	32118 ADA 1 PARSEL ANKARA EVİ	FUAT ÖMÜR-ERDAL YILMAZ	9.663,06
8	YÜKSELTEPE	_	_	90619 – 90701 ADA ARASINDA PARK ALANI HALI SAHA	TANJU ÇOLAK	399,30
9	K.S.EVLERİ	CUMHURİ YET	_	ALİJA İZET BEGOVİÇ PARKI ÇAY BAHÇESİ.	NESLİ PİZZA LTD.ŞTİ.	3.850,00
10	YAKACIK	NURİ PAMİR	_	SOSYAL TESİS KOCATEPE TÜRK KAHVECİSİ	SRV SARUHAN İNŞAAT	11.979,00
11	TEPEBAŞI	_	_	SURİYE TÜRKMENLERİ YAŞATMA DERNEĞİ	ŞAFAK SOY.	370,00
12	KARAGAHTEPE	_	_	KARARGAHTEPE MAHALLE KONAĞI SAĞLIK HEKİMLİĞİ	Sedat AKMAN	900,00
13	ETLİK	_	_	KEÇİÖREN ANKARALILAR DERNEĞİ	ALİ ERDİL	400,00
14	KÖŞK	ANAVATA N	_	KEÇİÖREN HASTANESİ ÖNÜ BÜFE	FERHAT ÇETİN	2.090,00
15	BAĞLUM	_	_	BAĞLUM BÜFE	SADIK ERCAN	580,80
16	GÜÇLÜKAYA	_	_	DUMRU SOKAK BÜFE	TAHABERK ÇELİK	968,00
17	GÜÇLÜKAYA	_	DİZİ	DİZİ SOKAK BÜFE	BAYRAM KARA	990,00
18	OVACIK	_	_	NAS ÖZEL SAĞ. TURZ. LTD. ŞT.	ÖMER SERDAR KAPLAN	2.420,00
19	OVACIK	_	_	KARAKAYA ORMAN VE MESİRE ALANI	EYÜP ENSAR HACIFAZLIOĞLU	1.400,00
20	ŞENLİK	_	_	TAKSİ DURAKLARI	ANKARA UMUM OTO. ŞÖF. ESNAF ODASI	12.908,00
21	AYVALI	_	_	ALKULA GENÇLİK VE SPOR KULÜBÜ DER.	A.KÖKSAL KULAKSIZOĞLU	1.028,50
22	GÜÇLÜKAYA	_	İSLAHİYE	KAYMAKAMLIK ÖNÜ BÜFE	ULAŞ ÇAĞLAYAN	1.375,00
23	PINARBAŞI	_	_	2 KATLI TARİHİ BAĞ EVİ	MUHAMMED EMİNER DERNEĞİ	302,50
24	OSMANGAZİ	_	_	OSMANGAZİ MAH.PARK İÇİ PREFABRİK YAPI	YOZGATLILAR DERNEK FEDERASYONU	297,00
25	K.S.EVLERİ	_	_	H.SAYIN PARKI İÇİ BİNA	ANKARA RİZELİLER DERNEĞİ	363,00
26	BASINEVLERİ	_	_	SELÇUKLU PARKI İÇİ HALI SAHA	ALTIN 11 GENÇLİK SPOR KULÜBÜ	1.028,50
27	K.S.EVLERİ	_	VADİ	SİMURG TAH. LTD. ŞTİ.VADİ SOK.KAFETERYA (IHLAMUR VADİSİ)	SİMURG TAAH. TUR. LTD. ŞTİ.	9.200,00
28	ESERTEPE	_	_	ESERTEPE DÜĞÜN SALONU	CENGİZ PEKER	917,00

29	KARTALKAYA	_	_	BAŞKENT ORMAN KUŞ ALANI	KEÇİÖREN HAYVAN SEVENLER DERNEĞİ	726,00
30	K.S.EVLERİ	_	_	IHLAMUR KASRI	SAYGINLAR PEYZAJ LTD. ŞTİ.	35.392,50
31	K.S.EVLERİ	_	_	33846 ADA 1 PARSEL SPOR TESİSİ İÇİ VADİ KAFETERYA	KEÇİÖREN BAĞLUM SPOR KLUBÜ	1.149,50
32	SANCAKTEPE	_	_	SANCAKTEPE ÇAY BAHÇESİ	ENM MİMAR MÜH. LTD.ŞTİ.	439,23
33	_	_	_	EKREM BAŞTUĞ PARKI İÇİ HALI SAHA VE SOS. TESİS	ÇANKIRI DERNEKLER FEDERASYONU	451,00
34	_	_	_	Ş.GAZETECİLER PARKI İÇİ SOSY. TESİS VE HALI SAHA	NEVŞEHİR DERNEKLER FEDERASYONU	445,50
35	K.S.EVLERİ _	_	_	ALİA İZZET BEGOVİÇ PARKI İÇİ ÇAY BAHÇESİ	HÜSEYİN BOZAĞAÇ	3.300,00
36	K.S.EVLERİ	_	_	SUBAYEVLERİ VADİ KAFE	NASİP EL GIDA LTD.ŞTİ.	7.700,00
37	OVACIK	_	_	KARTALTEPE BAŞKENT ORMANI AQUA PARK	AEK. ORG. TUR. TİC. LTD.ŞTİ.	1.815,00
38	OVACIK	_	_	BAŞKENT ŞEHİR ORMANI MESİRE VE PİKNİK YERİ	KEÇ. BEL. GIDA. TÜK. MAL. ÜRT. LTD. ŞTİ.	1.500,00
39	K.S.EVLERİ _	_	_	11 ADET TOPLU ATM PLATFORM YERİ	ATM YÖNETİM MERKEZİ A.Ş.	12.100,00
40	OVACIK	_	_	BAŞKENT ORMANI İKİ KÜLTÜR EVİ	AKANDA ENERJİ LTD. ŞTİ.	440,00
41	OVACIK	_	_	KARTALKAYA BAŞKENT ORMANI DAĞ KIZAĞI	EURAS PAZ. DIŞ. TİC. LTD. ŞTİ.	1,100,00
42	K.S.EVLERİ	_	_	K.SUBAYEVLERİ MAH. OTOPARK VE DÜKKAN ALANI	MURAT ERBAŞ	3.000,00
43	OVACIK	_	_	OVACIK KAPALI SPOR ALANI	GAZİ İHTİSAS SPOR KULÜBÜ	1.045,00
44	K.S.EVLERİ	_	_	TELEFERİK İSTASYONU	KEÇİÖREN BEL. GIDA TÜK. MALL. LTD. ŞTİ.	8.200,00
45	ŞENYUVA	_	_	ŞENYUVA 90893 ADA ÖNÜ BÜFE	SAFİYE ÇELİK	242,00
46	ÇİÇEKLİ	_	_	ÇİÇEKLİ PARKI İÇİ AİLE SAĞLIĞI MERKEZİ	MUSTAFA ÖZTÜRK	1.045,00
47	K.S.EVLERİ	_	_	IHLAMUR VADİSİ VOLKAN SOKAK KAFETERYA	ALTUNBAŞ LOJ. GID. AŞ.	5.000,00
48	K.S.EVLERİ	-	-	DENİZ DÜNYASI İÇİ KAFETERYA	KEÇİÖREN BEL. GIDA TÜK. MALL. LTD. ŞTİ.	3.850,00
49	AYVALI	-	-	KARDEŞLER PAZAR YERİ İÇİ BİNA	ÇEVRE VE DAYANIŞMA DERNEĞİ	550,00
50	ETLİK	-	-	DOĞANÇAY SOK. NO:1/A	ATİLLA AVCI	5.250,00
51	ETLİK	-	-	DOĞANÇAY SOK. NO:1/B	İBRAHİM İLHAN	1.770,00
53	K.S.EVLERİ	-	-	ATATÜRK CAD. NO:17/1	MİDYAT ORG LTD. ŞTİ.	7.700,00
54	ESERTEPE	-	-	HASAN AÇIKGÖZ PARKI İÇİ KAFETERYA	BİR GRUP LTD. ŞTİ.	750,00
55	K.S.EVLERİ	-	-	BOTANİK PARKI ÇAY BAHÇESİ KAFETERYA	ERS. SOS. HİZ. İNŞ. AŞ.	3.751,00
56	OVACIK	_	_	OVACIK MAHALLE KONAĞI-AİLE SAĞLIĞI MERKEZİ	HAVA SÖZEN	910,00
57	PINARBAŞI	_	_	PINARBAŞI MAH. 2 KATLI BAĞ EVİ	MUSTAFA ERDEM	510,00
58	KANUNİ	-	_	KANUNİ MAH. AİLE SAĞLIĞI MERKEZİ	SEYFİ AYHAN	1.300,00
59	BAĞLUM	_	_	BAĞLUM A. KARAKOÇ MESİRE ALANI	KEÇİÖREN BEL. GIDA TÜK. MALL. LTD. ŞTİ.	1.500,00
60	K.S.EVLERİ	_	_	DENİZ DÜNYASI TESİSİ	KEÇİÖREN BEL. GIDA TÜK. MALL. LTD. ŞTİ.	1.925,00
61	KANUNİ	_	_	AİLE HEKİMLİĞİ	ŞENGÜL TÜFEK	900,00

EK-8: 2019 Yılı Mahallelere Göre Asfalt Dağılımını Gösterir Liste

2019 YILI MAHALLELER ASFALT DAĞILIMI														
	MAHALLE ADI	OCAK	ŞUBAT	MART	NİSAN	MAYIS	HAZİRAN	TEMMUZ	AĞUSTOS	EYLÜL	EKİM	KASIM	ARALIK	KG
1	19 MAYIS.	4.600	45.630		14.000	13.350	2.000	29.000	6.600	17.200	14.250	1.500	4.600	152.730
2	23 NİSAN.	4.300	2.800	126.300	150.200	3.500		20.900		4.800	1.955.250	1.035.050		3.303.100
3	AŞAĞI EĞLENCE	1.600	29.150	14.850	15.950	5.000	3.400	9.800	2.100	352.750		1.800	1.200	437.600
4	ADNAN MENDERES	9.400	5.950	5.040		5.300	2.100	4.650		23.700	47.450	16.250	335.600	455.440
5	AKTEPE	8.000	12.120	9.570	8.500	15.400	19.150	12.700		44.300	6.650	3.900	31.150	171.440
6	ATAPARK	4.800	201.300	150.460		316.150	159.250	132.850	1.815.800	5.900	22.400	917.000	267.300	3.993.210
7	AYVALI	17.570	9.150	40.300	17.100	72.300	27.450	4.121.250	4.390.100	33.400	408.050	11.800	9.400	9.157.870
8	BADEMLİK	14.710	29.380	7.000	48.550		19.100	22.350	20.350	4.050	6.150	958.750	791.200	1.921.590
9	BAĞLARBAŞI	4.200	34.700	8.140	5.400	24.800	9.200	8.250	16.550	3.200	14.250	188.300	16.500	333.490
10	BASINEVLERİ		14.750		13.800	2.100	20.300		82.450	4.900	5.050	637.500	30.150	811.000
11	ÇALDIRAN	10.000	92.400	14.200		8.900		2.700	9.950		4.750	183.750		326.650
12	ÇİÇEKLİ	5.650	16.500	20.850		2.400	8.050	153.250	494.750	432.690	169.050	19.250	14.850	1.337.290
13	EMRAH		1.900	3.600	8.400	3.400		48.250	3.500	6.200		1.700	2.150	79.100
14	ESERTEPE	4.900	41.250	18.600	30.700	26.950		116.450	171.750	36.750	645.900	3.300	3.000	1.099.550
15	ETLİK		21.100	2.900	6.400	11.750	7.400	4.126.550	33.050	41.400	49.450	52.200	11.450	4.363.650
16	GÜÇLÜKAYA		3.800	3.950		14.100	5.400	8.250	35.400	4.750	32.300	7.750		115.700
17	GÜMÜŞDERE			2.900			26.700							29.600
18	GÜZELYURT							5.100					2.100	7.200
19	HASKÖY		20.450	4.400	10.000		30.850	4.100			9.600	3.050		82.450
20	HİSAR		14.100		39.550				2.659.050	3.581.050	83.200	3.984.850	1.911.950	12.273.750
21	İNCİRLİ		54.020	5.100	154.350	22.850	1.000	3.107.050	1.249.800	70.200	318.800	22.850	17.350	5.023.370
22	KAFKAS		256.290	124.510	15.000	16.750	35.700			176.400	150.700		4.550	779.900
23	KALABA	8.850	3.000	106.300	10.900	6.300	10.200	6.750	1.100	5.650	103.400	18.850	10.250	291.550
24	KAMİL OCAK		1.800		4.300	5.250	6.150	6.750		5.900		13.550	15.600	59.300
25	KANUNİ	5.450	33.810	79.350	25.100	102.550	10.300	20.850	366.650	1.614.500	6.437.500	13.700	27.150	8.736.910
26	KARAKAYA.	6.850	24.300	56.200	121.350	115.650	61.750	4.000	45.150	50.100		85.600	2.558.400	3.129.350
27	KARARGAHTEPE	2.200		1.900	23.200	20.250		2.300	8.400	218.050	144.850	164.900	11.200	597.250
28	KARŞIYAKA					17.650		152.700	347.300		1.095.150			1.612.800
29	KÖŞK			97.050	1.000	9.050	1.900	1.050	5.050	151.700	3.550		14.150	284.500
30	KÖSRELİK												20.650	20.650
31	KÖYLER													0
32	KUŞCAĞIZ	2.450	23.700	45.450	11.000	345.550	4.065.350	1.907.800	2.600	189.100	10.500	3.000	17.050	6.623.550
33	OSMANGAZİ	6.970	1.600	9.450	9.000	10.000	10.150	19.000	15.900	59.300	34.300	17.950	58.550	252.170
34	OVACIK			27.900	25.300	12.000	6.100	4.650	5.250	23.950	4.450	464.100		573.700
35	PINARBAŞI.	4.800	30.900	8.850	15.000	20.350	3.950	14.400	90.900	21.200	17.350	7.900	1.100	236.700
36	SANCAKTEPE.		18.350	24.300	29.900	47.150	22.300	113.950	56.500	187.550	14.200	9.900		524.100
37	SUBAYEVLERİ		10.900	9.350	4.000	20.750	16.400	35.100	4.700	47.450	136.500	2.400		287.550
38	ŞEHİT KUBİLAY.	3.300	26.280	12.600	42.650	50.000	708.100	78.850	1.550	40.350	502.200	335.100	328.400	2.129.380
39	ŞEFKAT	3.000	2.200	6.670	4.100	25.000	7.100		17.250	6.400	5.100	1.750		78.570
40	ŞENLİK	4.300	13.230	12.900	16.950	14.550	3.450	11.100	2.400	5.250	5.800	42.350	20.250	152.530
41	ŞENYUVA													0
42	TEPEBAŞI	5.900	7.700	9.850	10.150	5.300		11.900	16.300	26.900	4.200	296.600	4.150	398.950
43	UFUKTEPE		2.000	7.470	4.000	10.250	29.200	13.300	7.850	7.450	735.800	12.000		829.320
44	UYANIŞ	6.300		242.250	132.050	7.900	7.950	19.550	1.400	1.300	21.350	37.650	20.550	498.250
45	YAKACIK			3.700	13.300				7.100				3.750	27.850
46	YAYLA	5.100	162.920	25.100	16.850	37.600	168.150	265.550	2.567.100	120.450	33.500	399.500	260.000	4.061.820
47	YEŞİLÖZ			11.350							11.200			22.550
48	YEŞİLTEPE			2.100	14.750		15.500	6.050	3.000		230.850	10.350		282.600
49	YÜKSELTEPE		4.400	1.950	50.250	122.400	39.500	130.300	99.050	22.400	371.400	48.900	3.400	893.950
	TOPLAM	155.200	1.273.830	1.364.710	1.123.000	1.570.500	5.570.550	14.759.350	14.663.700	7.648.590	13.866.400	10.036.600	6.829.100	78.861.530

EK-9: Personele Verilen Eğitimleri Gösterir Liste

2019 YILINDA İNSAN KAYNAKLARI VE EĞİTİM MÜDÜRLÜĞÜ TARAFINDAN YAPILAN EĞİTİMLER								
	BAŞLANGIÇ TARİHİ	BİTİŞ TARİHİ	EĞİTİM KONUSU	EĞİTİM YERİ	KATILAN PERSONEL SAYISI	TOPLAM EĞİTİM SAATI	PERSONEL MİKTARI X EĞİTİM SAATİ	EĞİTİMİ VEREN KURUM
1	18.02.2019	21.02.2019	İş Yükü Analizi, Performans Değerlendirmesi ve Etkili Yönetim İçin İç Kontrol Eğitimi	Afyonkarahisar	1 kişi (İç Denetim Birimi Başkanı	32	1 kişi tam gün	Çevre ve Şehircilik Bakanlığı Eğitim ve Yayın Dairesi Başkanlığı
2	20.06.2019	20.06.2019	Afet Bilinci ve Yangın Tahliye Eğitimi	Belediye Meclis Salonu	84	2	84 kişi 10:00-12:00	AFAT
3	25.06.2019	25.06.2019	Resmi Yazışma Kuralları Eğitimi	Belediye Meclis Salonu	98	5	98 kişi 10:00-16:00	Cumhurbaşkanlığı İdari İşler Bşk.
4	26.07.2019	26.07.2019	Kamu Muhasebe Standartlarının Uygulama Kapasitesinin Geliştirilmesi için Teknik Yardım Seminerı	Wyndham Otel (Yaşam Cad.4.Sok. No:4 Söğütözü ANKARA	1	3	1 kişi 09.30-12.30	Hazine ve Maliye Bakanlığı Muhasebat ve Mali Kontrol Genel Md.
5	30.07.2019	30.07.2019	Güvenli Sürüşün Temel Kuralları	Belediye Meclis Salonu	57	2	57 kişi 10:00-12:00	Ankara Valiliği İl Emniyet Md.
6	03.09.2019	03.09.2019	5018 Sayılı Kanun Eğitimi	On-Line	1	3	1 kişi 14.00-17.00	Türkiye Belediyeler Brliği Belediye
7	04.09.2019	04.09.2019	Doğrudan Temin Eğitimi	On-Line	10	3	10 kişi 14.00.-17.00	Türkiye Belediyeler Brliği Belediye Akademizi
8	04.09.2019	04.09.2019	Temel Muhasebe Eğitimi	On-Line	4	3	4 kişi 14.00.-17.00	Türkiye Belediyeler Brliği Belediye Akademizi
9	05.09.2019	05.09.2019	Taşınır Mevzuatı Eğitimi	On-Line	10	3	10 kişi 14.00.-17.00	Türkiye Belediyeler Brliği Belediye
10	05.09.2019	05.09.2019	Harcırah Kanunu	On-Line	9	3	9 kişi 14.00.-17.00	Türkiye Belediyeler Brliği Belediye Akademizi
11	06.09.2019	06.09.2019	Öfke Kontrolü,Stres Yönetimi ve Etkili İletişim	Belediye Meclis Salonu	61	2	61 kişi 09:30-11:30	İl Sağlık Md.Halk Sağlığı Hiz.Bşk.Ruh Sağ.
12	09.09.2019	09.09.2019	Zabıtanın Görev Yetki ve Sorumlulukları	On-Line	2	3	2 kişi 14.00.-17.00	Türkiye Belediyeler Brliği Belediye Akademizi
13	09.09.2019	09.09.2019	Kabahatler Kanunu Eğitimi	On-Line	4	3	4 kişi 14.00.-17.00	Türkiye Belediyeler Brliği Belediye Akademizi

14	10.09.2019	10.09.2019	İl Yatırım Takip Sistemi Eğitimi	Varlık mah.Tanzimat Cad.No67 Yenimahalle	2	3	2 kişi 13:30-16:20	Ankara Valiliği İl Planlama Koordinasyon Md.
15	10.09.2019	10.09.2019	657 Sayılı Devlet Memurları Kanunu Eğitimi	On-Line	6	3	6 kişi 14.00.-17.00	Türkiye Belediyeler Brliği Belediye Akademizi
16	11.09.2019	11.09.2019	5510 Sayılı Sosyal Sigortalar ve Genel Sağlık Sigortası Eğitimi	On-Line	2	3	2 kişi 14.00.-17.00	Türkiye Belediyeler Brliği Belediye Akademizi
17	12.09.2019	12.09.2019	TBB Proje ve Dış İlişkiler Kongresi Eğitimi	On-Line	1	3	1 kişi 14.00.-17.00	Türkiye Belediyeler Brliği Belediye Akademizi
18	18.09.2019	18.09.2019	Harcama Belgeleri Eğitimi	On-Line	2	3	2 kişi 14.00.-17.00	Türkiye Belediyeler Brliği Belediye Akademizi
19	19.09.2019	19.09.2019	Proje Yazılım Eğitimi	On-Line	3	3	3 kişi 14.00.-17.00	Türkiye Belediyeler Brliği Belediye Akademizi
20	14.10.2019	14.10.2019	Belediyelerde Yetki Devri	On-Line	6	3	6 kişi 14.00.-17.00	Türkiye Belediyeler Brliği Belediye Akademizi
21	16.10.2019	16.10.2019	Yönetim Becerileri ve Motivasyon Eğitimi	On-Line	8	3	8 kişi 14.00.-17.00	Türkiye Belediyeler Brliği Belediye Akademizi
22	17.10.2019	17.10.2019	Bilgi Edinme Kanunu Eğitimi	On-Line	10	3	10 kişi 14.00.-17.00	Türkiye Belediyeler Brliği Belediye Akademizi
23	17.10.2019	17.10.2019	Stres Yönetimi ve Öfke Kontrolü Eğitimi	On-Line	9	3	9 kişi 14.00.-17.00	Türkiye Belediyeler Brliği Belediye Akademizi
24	21.10.2019	21.10.2019	Belediyelerde Sıfır Atık Yönetimi Eğitimi	On-Line	1	3	1 kişi 14.00.-17.00	Türkiye Belediyeler Brliği Belediye Akademizi
25	22.10.2019	22.10.2019	Belediyelerin Diğer Kurumlarla İşbirlikleri Eğitimi	On-Line	6	3	6 kişi 14.00.-17.00	Türkiye Belediyeler Brliği Belediye Akademizi
26	22.10.2019	22.10.2019	HİTAP Eğitimi	On-Line	4	3	4 kişi 14.00.-17.00	Türkiye Belediyeler Brliği Belediye Akademizi
27	22.10.2019	22.10.2019	4857 Sayılı İş Kanunu Eğitimi	On-Line	19	3	19 kişi 14.00.-17.00	Türkiye Belediyeler Brliği Belediye Akademizi

28	23.10.2019	23.10.2019	Belediyelerde Norm Kadro Eğitimi	On-Line	16	3	16 kişi 14.00.-17.00	Türkiye Belediyeler Brliği Belediye Akademizi
29	24.10.2019	24.10.2019	Belediyelerde Sözleşmeli Personel İstihdamı Eğitimi	On-Line	13	3	13 kişi 14.00.-17.00	Türkiye Belediyeler Brliği Belediye Akademizi
30	24.10.2019	24.10.2019	Etik Kuralları Eğitimi	On-Line	7	3	7 kişi 14.00.-17.00	Türkiye Belediyeler Brliği Belediye Akademizi
31	25.10.2019	25.10.2019	Personel Giderlerinin Yasal Sınırı ve Alternatif İstihdam	On-Line	11	3	11 kişi 14.00.-17.00	Türkiye Belediyeler Brliği Belediye Akademizi
32	30.10.2019	30.10.2019	Belediye Muhasebe Sistemi Eğitimi	On-Line	9	3	9 kişi 14.00.-17.00	Türkiye Belediyeler Brliği Belediye Akademizi
33	31.10.2019	31.10.2019	Otopark Yönetmeliği	On-Line	2	3	2 kişi 14.00.-17.00	Türkiye Belediyeler Brliği Belediye Akademizi
34	04.11.2019	04.11.2019	İmar Mevzuatı Konusunda Son Değişiklikler	On-Line	4	3	4 kişi 14.00.-17.00	Türkiye Belediyeler Brliği Belediye Akademizi
35	05.11.2019	05.11.2019	İşyeri Açma ve Çalışma Ruhsatları Eğitimi	On-Line	3	3	3 kişi 14.00.-17.00	Türkiye Belediyeler Brliği Belediye Akademizi
36	06.11.2019	06.11.2019	Özyönetim (Zaman,Duygu Yönetimi ve Stres Yönetimi)	On-Line	9	3	9 kişi 14.00.-17.00	Türkiye Belediyeler Brliği Belediye Akademizi
37	07.11.2019	07.11.2019	Kamulaştırma Eğitim	On-Line	6	3	6 kişi 14.00.-17.00	Türkiye Belediyeler Brliği Belediye Akademizi
38	07.11.2019	07.11.2019	Belediyelerde Harcama Süreci ve Yetkileri Eğitimi	On-Line	9	3	9 kişi 14.00.-17.00	Türkiye Belediyeler Brliği Belediye Akademizi
39	12.11.2019	12.11.2019	İş Sağlığı ve Güvenliği Eğitimi	On-Line	15	3	15 kişi 14.00.-17.00	Türkiye Belediyeler Brliği Belediye Akademizi
40	20.11.2019	22.11.2019	Biyosidal Ürün Uygulayıcı Eğitimi	İl Sağlık Md./Numune Hst.	10	24	10 kişi 09.00-17.00	İl Sağlık Md./Numune Hst.
41	28.11.2019	28.11.2019	İşyerinde Etkili İletişim Becerileri, Vatandaşla İlişkiler ve Hipnotik Dil Kalıplarıyla İkna Yöntemi Eğitimi	Belediye Meclis Salonu	102	6	102 kişi 09:00-16:00	Özel Eğitimci Halim ALTINIŞIK

42	10.12.2019	10.12.2019	Temel Trafik ve Yaya Yolculuğu Güvenliği Eğitimi	Belediye Meclis Salonu	78	2	78 kişi 09.30-12.00	Ankara Valiliği İl Emniyet Md./İl Trafik Denetleme Şb.Md.
43	10.12.2019	10.12.2019	Simülasyon Eğitimi	Belediye Giriş Meydanı	78	1	78 kişi11.00-12.00	İçişleri Bakanlığı Emniyet Genel Md./Trafik Eğt.Ar.Dai.Bşk.
44	12.12.2019	12.12.2019	Sağlıklı Beslenme ve Obezite, Obezitede Davranış Değişikliği Tedavisi ve	Belediye Meclis Salonu	72	3	71 kişi 09.00-12.00	İlçe Sağlık Müdürlüğü
45	20.12.2019	20.12.2019	Siber Suçlarla Mücadele Eğitimi	Belediye Meclis Salonu	71	3	70 kişi 09-00-12.00	Ankara Valiliği İl Emniyet Md.Siber Suçlarla Mücadele Şube Müdürlüğü
46	27.12.2019	27.12.2019	Kanser Nedir? Kanserde Erken Teşhis ve Korunma Yolları	Belediye Meclis Salonu	65	3	65 (kadın personel) 09.00-12.00	İlçe Sağlık Müdürlüğü

EK-10: Yurtiçi ve Yurtdışı Kardeş Belediye Listesi

KEÇİÖREN BELEDİYESİ YURT DIŞI KARDEŞ BELEDİYELER LİSTESİ			
S.	BELEDİYE ADI	ÜLKESİ	TARİH
1	ALMATI JETİSU	KAZAKİSTAN	15/12/1999
2	TOVUZ	AZERBAYCAN	31/08/2001
3	KONDOVA	MAKEDONYA	13/06/2003
4	BİNEGEDİ	AZERBAYCAN	29/08/2003
5	MEHMETÇİK	KKTC	12/12/2003
6	BUHARA	ÖZBEKİSTAN	10/05/2004
7	SEMERKAND	ÖZBEKİSTAN	10/05/2004
8	TÜRKİSTAN	KAZAKİSTAN	12/07/2004
9	ALMERİA	İSPANYA	23/07/2004
10	KARAKOL	KIRGIZISTAN	01/11/2005
11	ULANBATUR	MOĞOLİSTAN	01/11/2005
12	BAYANGOL	MOĞOLİSTAN	01/11/2005
13	NOVİPAZAR	SİRBİSTAN KARADAĞ	01/11/2005
14	NARİMANOV	AZERBAYCAN	01/12/2005
15	ZUPA	MAKEDONYA	02/01/2006
16	PLANİTSA	MAKEDONYA	03/04/2006
17	PAŞAKOY	KKTC	01/05/2006
18	YEVLAX	AZERBAYCAN	03/07/2006
19	TRABLUS	LÜBNAN	03/07/2006
20	ŞAMAXI	AZERBAYCAN	03/07/2006
21	KERKUK YENİTSİN	IRAK	01/12/2006
22	LAPTA	KKTC	08/01/2007
23	OPSTINA PODUJEVO	KOSOVA	08/01/2007
24	POLİJE	KOSOVA	08/01/2007
25	AKÇA	AFGANİSTAN	01/10/2007
26	FUSHE	KOSOVA	08/10/2007
27	ÜSKÜP ÇAİR	MAKEDONYA	01/11/2007
28	MERTO VSETİN	ÇEK CUMHURİYETİ	03/03/2008
29	ZELENOGRAD	RUSYA	01/04/2008
30	MOSTAR	BOSNA HERSEK	02/06/2008
31	KAZAYAK (GAGAVUZYERİ)	MOLDOVA	01/07/2008
32	BAYAN ULGİİ	MOĞOLİSTAN	14/07/2008
33	TAMOWSKIE GORY	POLONYA	01/08/2008
34	GORAJDE	BOSNA -HERSEK	01/10/2009
35	GÜZELYURT	KKTC	01/12/2009
36	MAMUŞA	KOSOVA	01/02/2010
37	JABALIA NAZLAH	FİLİSTİN	01/06/2010
38	TELAFER	IRAK	01/06/2010
39	SUMGAİT	AZERBAYCAN	01/03/2011
40	SOVYETSKİY	RUSYA BAŞKURDISTAN	01/03/2011
41	SREBRENİTSA	BOSNA -HERSEK	05/09/2011
42	FAİRFAX	ABD	02.01.2012
43	JONDOUBA	TUNUS	03/12/2012
44	STİRLİNG	İSKOÇYA	04/03/2013
45	GAZZE	FİLİSTİN	01/04/2013
46	TANJA	FAS	05/05/2014
47	EL HALİL	FİLİSTİN	01/12/2014
48	JAMBIL	KAZAKİSTAN	01/03/2016
49	OBOLON	UKRAYNA(KARŞI MECLİS KARARI GELMEDİ)	02/05/2018
50	BAMBEY	SENEGAL (İYİ NİYET ROTOKOLÜ İMZALANDI)	21.08.2011

KEÇİÖREN BELEDİYESİ YURT İÇİ KARDEŞ BELEDİYELER LİSTESİ			
S.NO	BELEDİYE	İLİ	TARİH
1	ALANYA	ANTALYA	27/10/1999
2	ODUN PAZARI	ESKİŞEHİR	24/11/2004
3	GÖMEÇ	BALIKESİR	01/07/2005
4	İNCESU	KAYSERİ	01/07/2005
5	OF	TRABZON	03/10/2005
6	ISLAHIYE	GAZİANTEP	02/01/2006
7	TOKAT	TOKAT	02/01/2006
8	ELEŞKİRT	AĞRI	03/04/2006
9	KADINHANI	KONYA	03/04/2006
10	BALA	ANKARA	03/04/2006
11	İLİÇ	ERZİNCAN	03/07/2006
12	ÇUKURCA	HAKKARİ	01/09/2006
13	GÜNYÜZÜ	ESKİŞEHİR	02/10/2006
14	SULAKYURT	KIRIKKALE	02/10/2006
15	SİVRİHİSAR	ESKİŞEHİR	01/12/2006
16	ÇAYKENT	RİZE	08/01/2007
17	EĞİL	DİYARBAKIR	01/03/2007
18	ŞABANÖZÜ	ÇANKIRI	01/03/2007
19	GÜNEYSU	RİZE	01/03/2007
20	DODURGA	ÇORUM	02/04/2007
21	POSOF	ARDAHAN	01/05/2007
22	ÇELEBİ	KIRIKKALE	01/05/2007
23	ÇAYIRALAN	YOZGAT	01/06/2007
24	GÖRELE	GİRESUN	01/06/2007
25	KANGAL	SİVAS	02/07/2007
26	DARENDE	MALATYA	01/08/2007
27	SANDIKLI	AFYON	01/08/2007
28	KIZILCAHAMAM	ANKARA	01/10/2007
29	MUŞ	MUŞ	01/10/2007
30	DURSUNBEY	BALIKESİR	01/05/2008
31	KUMLUCA	BARTIN	02/06/2008
32	SARAY	VAN	02/06/2008
33	GÖKSUN	KAHRAMAN MARAŞ	02/06/2008
34	SUSRULUK	BALIKESİR	01/08/2008
35	ÇAMLIDERE	ANKARA	03/11/2008
36	ÇAMLIBEL	TOKAT	02/02/2009
37	ESKİPAZAR	KARABÜK	05/10/2009
38	GÜÇLÜKONAK	ŞIRNAK	03/05/2010
39	GÖLOVA	SİVAS	15/07/2010
40	ÜSKÜDAR	İSTANBUL	01/09/2010

41	KESKİN	KIRIKKALE	02/05/2011
42	ERCİŞ	VAN	01/11/2011
43	HARRAN	ŞANLIURFA	01/12/2011
44	ŞAHİNBEY	GAZİANTEP	01/12/2011
45	SELÇUKLU	KONYA	01/03/2012
46	BAĞCILAR	İSTANBUL	02/05/2013
47	SEYDİŞEHİR	KONYA	01/07/2014
48	KARADENİZ EREĞLİ	ZONGULDAK	05/01/2015
49	ÇAMLIHEMŞİN	RİZE	05/01/2015
50	AKYAKA	KARS	02/03/2015
51	AMASRA	BARTIN	01/12/2016
52	BULANIK	MUŞ	03/04/2017
53	DERBENT	KONYA	05/09/2017
54	SİMAV	KÜTAHYA	02/10/2017
55	ORTAKÖY	ÇORUM	15/01/2018
56	KOZAKLI	NEVŞEHİR	10/06/2019
57	KARATAŞ	ADANA	01/07/2019
58	KALECİK	ANKARA	05/08/2019
59	TAŞLIÇAY	AĞRI	05/08/2019
60	MALAZGİRT	MUŞ	02/09/2019
62	KARAKEÇİLİ	KIRIKKALE	02/09/2019
62	BAHŞILI	KIRIKKALE	02/09/2019
63	AKÇAKENT	KIRŞEHİR	02/09/2019
64	REFAHİYE	ERZİNCAN	03/10/2019
65	ARPAÇAY	KARS	04/11/2019
66	ÇELEBİ	KIRIKKALE	04/11/2019
67	ÇALDIRAN	VAN	04/11/2019
68	KESKİN	KIRIKKALE	04/11/2019
69	ESENDERE	HAKKARİ	04/11/2019
70	KAMAN	KIRŞEHİR	04/11/2019
71	KARAİSALI	ADANA	04/11/2019

EK-11: Faaliyet Raporunu Hazırlanmasının Yasal Dayanakları

FAALİYET RAPORU HAZIRLANMASININ YASAL DAYANAKLARI
"5018 Sayılı Kamu Mali Yönetimi ve Kontrol Kanunu" **Resmi Gazete Tarihi: 24.12.2003 ve No: 25326** **MADDE 41**– (FAALİYET RAPORLARI) – Üst yöneticiler ve bütçeyle ödenek tahsis edilen harcama yetkililerince, hesap verme sorumluluğu çerçevesinde, her yıl faaliyet raporu hazırlanır. Üst yönetici, harcama yetkilileri tarafından hazırlanan birim faaliyet raporlarını esas alarak, idaresinin faaliyet sonuçlarını gösteren idare faaliyet raporunu düzenleyerek kamuoyuna açıklar. İdare faaliyet raporu, ilgili idare hakkındaki genel bilgilerle birlikte; kullanılan kaynakları, bütçe hedef ve gerçekleşmeleri ile meydana gelen sapmaların nedenlerini, varlık ve yükümlülükleri ile yardım yapılan birlik, kurum ve kuruluşların faaliyetlerine ilişkin bilgileri de kapsayan malî bilgileri; stratejik plan ve performans programı uyarınca yürütülen faaliyetleri ve performans bilgilerini içerecek şekilde düzenlenir. Mahallî idarelerce hazırlanan idare faaliyet raporlarının birer örneği Sayıştay ve İçişleri Bakanlığına gönderilir.
"5393 Sayılı Belediye Kanunu" **Resmi Gazete Tarihi: 13.07.2005 ve No: 25874** **MADDE 38**– (BELEDİYE BAŞKANININ GÖREVLERİ) – Belediyeyi stratejik plâna uygun olarak yönetmek, belediye idaresinin kurumsal stratejilerini oluşturmak, bu stratejilere uygun olarak bütçeyi, belediye faaliyetlerinin ve personelinin performans ölçütlerini hazırlamak ve uygulamak, izlemek ve değerlendirmek, bunlarla ilgili raporları meclise sunmak. **MADDE 56**– (FAALİYET RAPORU) – Belediye başkanı, 5018 sayılı Kamu Malî Yönetimi ve Kontrol Kanununun 41 inci maddesinin dördüncü fıkrasında belirtilen biçimde; stratejik plân ve performans programına göre yürütülen faaliyetleri, belirlenmiş performans ölçütlerine göre hedef ve gerçekleşme durumu ile meydana gelen sapmaların nedenlerini ve belediye borçlarının durumunu açıklayan faaliyet raporunu hazırlar. Faaliyet raporunda, bağlı kuruluş ve işletmeler ile belediye ortaklıklarına ilişkin söz konusu bilgi ve değerlendirmelere de yer verilir.
"Strateji Geliştirme Birimlerinin Çalışma Usul ve Esasları HakkındaYönetmelik" **Resmi Gazete Tarihi: 18.02.2006 ve No: 26084** **MADDE 5**– (STRATEJİ GELİŞTİRME BİRİMLERİNİN GÖREVLERİ) – b) İdarenin görev alanına giren konularda performans ve kalite ölçütleri geliştirmek ve bu kapsamda verilecek diğer görevleri yerine getirmek. c) İdarenin yönetimi ile hizmetlerin geliştirilmesi ve performansla ilgili bilgi ve verileri toplamak, analiz etmek ve yorumlamak. g) İdarenin stratejik plan ve performans programının hazırlanmasını koordine etmek ve sonuçlarının konsolide edilmesi çalışmalarını yürütmek. h) İzleyen iki yılın bütçe tahminlerini de içeren idare bütçesini, stratejik plan ve yıllık performans programına uygun olarak hazırlamak ve idare faaliyetlerinin bunlara uygunluğunu izlemek ve değerlendirmek. ***m) Harcama birimleri tarafından hazırlanan birim faaliyet raporlarını da esas alarak idarenin faaliyet raporunu hazırlamak.*** t) İç kontrol sisteminin kurulması, standartlarının uygulanması ve geliştirilmesi konularında çalışmalar yapmak; üst yönetimin iç denetime yönelik işlevinin etkililiğini ve verimliliğini artırmak için gerekli hazırlıkları yapmak.

"Kamu İdarelerince Hazırlanacak Faaliyet Raporu Hakkında Yönetmelik"
Resmi Gazete Tarihi: 17.03.2006 ve No: 26111

MADDE 10 – BİRİM FAALİYET RAPORU

(1) Birim faaliyet raporu; genel bütçe kapsamındaki kamu idareleri, özel bütçeli idareler, sosyal güvenlik kurumları ve mahalli idarelerin bütçelerinde kendisine ödenek tahsis edilen harcama yetkilileri tarafından hazırlanır.
(2) Genel bütçe kapsamındaki kamu idareleri, özel bütçeli idareler ve sosyal güvenlik kurumlarının ilgili mali yıla ilişkin birim faaliyet raporları harcama yetkilileri tarafından izleyen mali yılın en geç (Değişik ibare:RG-22/11/2014-29183) Ocak ayı sonuna kadarüst yöneticiye sunulur.
(3) Mahalli idareler harcama yetkilileri tarafından hazırlanan birim faaliyet raporları ise izleyen mali yılın en geç Şubat ayı sonuna kadar üst yöneticiye sunulur.
(4) Üst yönetici, harcama birimlerinin faaliyetlerini ve performansını izleyebilmek amacıyla, harcama yetkililerinden üç veya altı aylık birim faaliyet raporları isteyebilir.
(5) Birim faaliyet raporu hazırlayan harcama yetkilileri, raporun içeriğinden ve raporda yer alan bilgilerin doğruluğundan üst yöneticiye karşı sorumludur.

MADDE 11 – İDARE FAALİYET RAPORU

(1) İdare faaliyet raporu, birim faaliyet raporları esas alınarak, idarenin faaliyet sonuçlarını gösterecek şekilde üst yönetici tarafından hazırlanır.
(2) Genel bütçe kapsamındaki kamu idareleri, özel bütçeli idareler ile sosyal güvenlik kurumlarının ilgili mali yıla ilişkin idare faaliyet raporları üst yöneticileri tarafından izleyen mali yılın en geç (Değişik ibare:RG-22/11/2014-29183) Şubat ayı sonuna kadar kamuoyuna açıklanır. Bu raporların birer örneği aynı süre içerisinde Sayıştaya ve Bakanlığa gönderilir.
(3) Mahalli idarelerce hazırlanan idare faaliyet raporlarından; il özel idarelerinin faaliyet raporları Mart ayı toplantısında vali veya genel sekreter tarafından il genel meclisine, belediyelerin faaliyet raporları Nisan ayı toplantısında belediye başkanı tarafından belediye meclisine, mahalli idare birliklerinin faaliyet raporları ise Nisan ayında birlik başkanı tarafından birlik meclisine sunulur.
(4) İl özel idarelerinin faaliyet raporları Mart ayı sonuna kadar; belediyelerin faaliyet raporları ile mahalli idare birliklerinin faaliyet raporları ise Nisan ayı sonuna kadar üst yöneticileri tarafından kamuoyuna açıklanır. Bu raporların birer örneği aynı süreler içinde Sayıştaya ve İçişleri Bakanlığına gönderilir.
(5) Diğer mahalli idarelerin faaliyet raporlarının hazırlanması ve sunulmasında belediyeler için belirlenen sürelere uyulur.
(6) Sayıştay, Bakanlık veya İçişleri Bakanlığınca istenilmesi halinde faaliyet raporları ayrıca elektronik ortamda da gönderilir.
(7) Üst yöneticiler, idare faaliyet raporlarının içeriğinden ve raporlarda yer alan bilgilerin doğruluğundan ilgili Bakana; mahalli idarelerde ise meclislerine karşı sorumludur.

MADDE 12 – MAHALLİ İDARELER GENEL FAALİYET RAPORU

(1) Mahalli idareler genel faaliyet raporu, mahalli idarelerin idare faaliyet raporları esas alınarak İçişleri Bakanlığı tarafından hazırlanır.
(2) Mahalli idareler genel faaliyet raporu İçişleri Bakanlığı tarafından izleyen mali yılın Haziran ayının onbeşine kadar kamuoyuna açıklanır. Bu raporun birer örneği aynı süre içerisinde Sayıştaya ve Bakanlığa gönderilir.

MADDE 13 – MAHALLİ İDARELER GENEL FAALİYET RAPORUNUN KAPSAMI

(1) Mahalli idarelerin genel durumunu ortaya koymak üzere hazırlanacak mahalli idareler genel faaliyet raporunda;
a) Mahalli idare bütçeleri gelir ve gider hedefleri ile gerçekleşmelerine ilişkin bilgi ve değerlendirmeler,
b) Mahalli idareler, mahalli idarelere bağlı kuruluş ve işletmeler ile belediye ortaklıklarının iç ve dış borçlarına ilişkin bilgi ve değerlendirmeler,
c) Mahalli idarelerin insan kaynakları ile fiziki kaynaklarına ilişkin bilgi ve değerlendirmeler,
ç) Mahalli idare bütçelerinden yapılan yardımlar ile sosyal hizmet harcamalarına ilişkin bilgi ve değerlendirmeler,
d) Mahalli idarelerin stratejik planlama ve performans esaslı bütçeleme uygulamaları hakkında genel değerlendirmeler,
e) Mahalli idarelere ilişkin iç denetim sonuçları hakkında bilgi ve değerlendirmeler,
f) Mahalli idarelere ilişkin olarak İçişleri Bakanlığınca yürütülen denetim ve gözetim faaliyetleri hakkında özet bilgiler,
g) Mahalli idarelerin yıl içinde yapmış olduğu yatırımlar ile gelecek yıllara yaygın yüklenmelerine ilişkin bilgiler, ğ) Bakanlık ve İçişleri Bakanlığınca gerekli görülen diğer bilgiler, yer alır.

MADDE 18 – BİRİM VE İDARE FAALİYET RAPORLARININ KAPSAMI

(1) Birim ve idare faaliyet raporları, aşağıda yer alan bölümleri ve bilgileri içerecek şekilde hazırlanır.
a) Genel bilgiler: Bu bölümde, idarenin misyon ve vizyonuna, teşkilat yapısına ve mevzuatına ilişkin bilgilere, sunulan hizmetlere, insan kaynakları ve fiziki kaynakları ile ilgili bilgilere, iç ve dış denetim raporlarında yer alan tespit ve değerlendirmelere kısaca yer verilir.
b) Amaç ve hedefler: Bu bölümde, idarenin stratejik amaç ve hedeflerine, faaliyet yılı önceliklerine ve izlenen temel ilke ve politikalarına yer verilir.
c) Faaliyetlere ilişkin bilgi ve değerlendirmeler: Bu bölümde, mali bilgiler ile performans bilgilerine detaylı olarak yer verilir.
1) Mali bilgiler başlığı altında, kullanılan kaynaklara, bütçe hedef ve gerçekleşmeleri ile meydana gelen sapmaların nedenlerine, varlık ve yükümlülükler ile yardım yapılan birlik, kurum ve kuruluşların faaliyetlerine ilişkin bilgilere, temel mali tablolara ve bu tablolara ilişkin açıklamalara yer verilir. Ayrıca, iç ve dış mali denetim sonuçları hakkındaki özet bilgiler de bu başlık altında yer alır.
2) Performans bilgileri başlığı altında, idarenin stratejik plan ve performans programı uyarınca yürütülen faaliyet ve projelerine, performans programında yer alan performans hedef ve göstergelerinin gerçekleşme durumu ile meydana gelen sapmaların nedenlerine, diğer performans bilgilerine ve bunlara ilişkin değerlendirmelere yer verilir.
ç) Kurumsal kabiliyet ve kapasitenin değerlendirilmesi: Bu bölümde, orta ve uzun vadeli hedeflere ulaşılabilmesi sürecinde teşkilat yapısı, organizasyon yeteneği, teknolojik kapasite gibi unsurlar açısından içsel bir durum değerlendirmesi yapılarak idarenin üstün ve zayıf yanlarına yer verilir.
d) Öneri ve tedbirler: Faaliyet yılı sonuçları ile genel ekonomik koşullar, bütçe imkânları ve beklentiler göz önüne alınarak, idarenin gelecek yıllarda faaliyetlerinde yapmayı planladığı değişiklik önerilerine, hedeflerinde meydana gelecek değişiklikler ile karşılaşabileceği risklere ve bunlara yönelik alınması gereken tedbirlere bu bölümde yer verilir.